CC0.In Public Domain. Digitized by Sarayu Trust/eGangotri

8·3

Ganesh Varni Digambar Jain Institute, Naria, Varanasi

CC0.In Public Domain. Digitized by Sarayu Trust/eGangotri

ख्या ८८४

ग्रन्थ-कार्ड
र्णी दि० जैन (शोध) संस्थान
ग्रन्थागार
नरिया, वाराणसी-५

शोत्सव - स्मारक - संग्रह
महाकुर गौरीशंकर ओझा

Ganesh Varni Digambar Jain Institute, Naria, Varanasi

CC0.In Public Domain. Digitized by Sarayu Trust/eGangotri

श्री गणेश वर्णी दि. जैन (शोध) संस्थान
पुस्तक सं. ८८८
दिनांक
नरिया (का. हि. वि. वि.) वाराणसी-५

हि ३३६

कृपया इस ग्रन्थको निम्नांकित तिथि पर या उसके पूर्व लौटा दें। विलम्बसे लौटानेपर ५ पैसे प्रतिदिन दण्ड देना होगा।

Ganesh Varni Digambar Jain Institute, Naria, Varanasi

CC0.In Public Domain. Digitized by Sarayu Trust/eGangotri

Ganesh Varni Digambar Jain Institute, Naria, Varanasi

CC0.In Public Domain. Digitized by Sarayu Trust/eGangotri

कोशोत्सव-स्मारक-संग्रह

संपादक

महामहोपाध्याय रायबहादुर गौरीशंकर
हीराचंद ओझा

प्रकाशक

काशी नागरीप्रचारिणी सभा

१९८५ मूल्य ५)

Ganesh Varni Digambar Jain Institute, Naria, Varanasi

CC0.In Public Domain. Digitized by Sarayu Trust/eGangotri

Published by
The
Kashi Nagari Pracharini
Sabha.

Printed by
A. Bose,
at The Indian Press, Ltd.,
Benares-Branch.

Ganesh Varni Digambar Jain Institute, Naria, Varanasi

CC0.In Public Domain. Digitized by Sarayu Trust/eGangotri

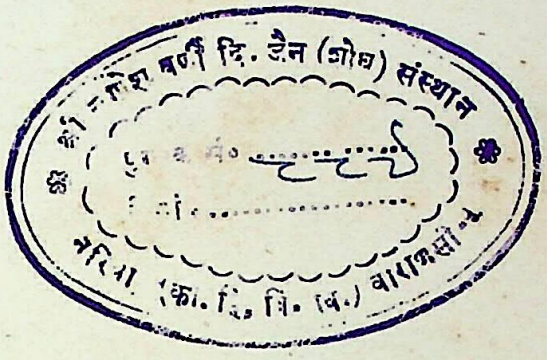

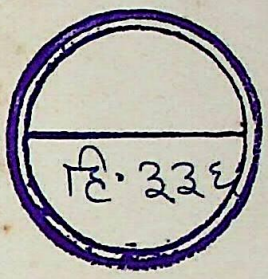

Ganesh Varni Digambar Jain Institute, Naria, Varanasi

CC0.In Public Domain. Digitized by Sarayu Trust/eGangotri

Ganesh Varni Digambar Jain Institute, Naria, Varanasi

CC0.In Public Domain. Digitized by Sarayu Trust/eGangotri

शुद्धि-पत्र

पुराणों के महत्व का विवेचन

इस लेख के प्रूफ संशोधन में कुछ अशुद्धियाँ रह गई हैं। उनमें से प्रधान ये हैं:—

पृष्ठ	पंक्ति	अशुद्ध	शुद्ध
२९३	१९	समय समय	समय समय पर
२९५	७, १०	या	और
२९९	७, १०, २५	"	"
३०१	३	Portions	Portion
३०५	२०	होने	होवे
३११	५, २६	या	और
३१४	१७, १८	२४०००	१८०००
३१५	१४	२३०००	२५०००
	१५	श्लोक संख्या	श्लोक संख्या २३०००
३१८	१२	१०५००	१०३००

Ganesh Varni Digambar Jain Institute, Naria, Varanasi

CC0.In Public Domain. Digitized by Sarayu Trust/eGangotri

Ganesh Varni Digambar Jain Institute, Naria, Varanasi

CC0.In Public Domain. Digitized by Sarayu Trust/eGangotri

समर्पण

अपने जन्मदाता और प्राण

श्रीयुक्त बाबू श्यामसुंदरदासजी बी० ए०

को

जिनके परिश्रम, उद्योग और बुद्धि-बल से

तथा

जिनके संपादन में हिंदी भाषा का सबसे बड़ा कोश

हिंदी शब्दसागर

प्रस्तुत हुआ है उनके सम्मानार्थ तथा कीर्ति-रक्षार्थ

काशी-नागरीप्रचारिणी सभा द्वारा

निवेदित

माघ शुक्ल ५ संवत् १९८५

Ganesh Varni Digambar Jain Institute, Naria, Varanasi

CC0.In Public Domain. Digitized by Sarayu Trust/eGangotri

Ganesh Varni Digambar Jain Institute, Naria, Varanasi

CC0.In Public Domain. Digitized by Sarayu Trust/eGangotri

बाबू श्यामसुंदरदास

[सन् १९२८

Ganesh Varni Digambar Jain Institute, Naria, Varanasi

CC0.In Public Domain. Digitized by Sarayu Trust/eGangotri

Ganesh Varni Digambar Jain Institute, Naria, Varanasi

CC0.In Public Domain. Digitized by Sarayu Trust/eGangotri

भूमिका

किसी देश या जाति की उन्नति के लिये उसके साहित्य की उन्नति आवश्यक है। जाति के निर्माण में साहित्य का बहुत बड़ा भाग होता है, इसमें संदेह नहीं। उन्नत साहित्य जाति में नवीन विचार, नवीन शिक्षा और नवीन साहस उत्पन्न कर उसे प्रगतिशील बना देता है। इतिहास इस बात का साक्षी है कि प्रत्येक जाति की उन्नति के समय उसके साहित्य का प्रकर्ष होता रहा है।

हिंदी साहित्य की प्रगति

आज तो हिंदी साहित्य की उन्नति बड़े वेग से हो रही है, परंतु आज से करीब सौ वर्ष पूर्व हिंदी साहित्य की अवस्था अच्छी नहीं थी। यद्यपि उस समय हिंदी का पद्य साहित्य बहुत उन्नत अवस्था में था, तथापि हिंदी का गद्य साहित्य तो न होने के बराबर था। १६ वीं सदी में गोस्वामी विट्ठलनाथ, गोकुलनाथ, गंगाभाट, हरिराय और जटमल आदि ने कुछ गद्य ग्रंथ लिखे परंतु वे बहुधा व्रजभाषा में ही लिखे गए। न तो उनका विशेष प्रचार हुआ और न बहुत समय तक कोई गद्यलेखक ही हुआ। वर्तमान खड़ी बोली में सबसे पहले सदासुख लाल, इंशा अल्ला खाँ, लल्लूजीलाल और सदल मिश्र ने अठारहवीं शताब्दी के अंत में कुछ ग्रंथ लिखे। इसी लिये अनेक विद्वान् उन्हें वर्तमान हिंदी गद्य साहित्य के जन्मदाता भी कहते हैं। इनमें से लल्लूजीलाल ने प्रेमसागर के अतिरिक्त सिंहासन-बत्तीसी, बैतालपचीसी, शकुंतला, माधोनल, माधवविलास, लतायफ हिंदी और लालचंद्रिका आदि ग्रंथ लिखे। परंतु इनमें से कुछ उर्दू में भी हैं। इसके अतिरिक्त सदासुखलाल ने सुखसागर, इंशा अल्ला खाँ ने रानी केतकी की कहानी और सदल मिश्र ने नासिकेतोपाख्यान ग्रंथ लिखे। वस्तुतः इन्हीं महानुभावों ने हिंदी के गद्य साहित्य की नींव डाली।

Ganesh Varni Digambar Jain Institute, Naria, Varanasi

CC0.In Public Domain. Digitized by Sarayu Trust/eGangotri

इसके बाद हिंदी के गद्य साहित्य की उन्नति होने लगी। राजा शिवप्रसाद सितारेहिंद और राजा लक्ष्मणसिंह ने हिंदी में कई गद्य ग्रंथ लिखे। महर्षि दयानंद ने गुजराती होते हुए भी अपने सभी छोटे बड़े ग्रंथ—वेदभाष्य, सत्यार्थप्रकाश आदि—हिंदी में ही लिखे। भारतेंदु हरिश्चंद्र ने हिंदी में नाटक, काव्य आदि अनेक ग्रंथ लिखकर हिंदी-प्रेमियों के समाज की स्थापना की। हिंदी के कई लेखक उत्पन्न करके उन्होंने हिंदी की बहुत अधिक सेवा की, और हिंदी गद्य को एक सुव्यवस्थित मार्ग पर लगाकर उसके भविष्य का मार्ग प्रशस्त और कंटकशून्य कर दिया।

इसके बाद हिंदी साहित्य के अनेक लेखक हुए, जिन्होंने हिंदी साहित्य की वृद्धि में बहुत भाग लिया। इसी समय हिंदी-प्रेमियों में हिंदी-प्रचार की प्रवृत्ति भी बहुत बढ़ने लगी और वे इसके लिये प्रयत्न करने लगे। पंजाब में आर्यसमाज ने हिंदी के प्रचार का कार्य जोरों से आरंभ किया।

नागरीप्रचारिणी सभा

इस समय हिंदी की उन्नति के लिये भिन्न भिन्न स्थानों पर बहुत से प्रयत्न आरंभ हुए परंतु कोई प्रयत्न इतने अच्छे और सुव्यवस्थित ढंग से नहीं हुआ जितना कि काशी की नागरीप्रचारिणी सभा के रूप में। इसकी स्थापना का इतिहास बहुत विचित्र है। क्वींस कालेज बनारस के कई विद्यार्थियों ने—जिनमें बाबू श्यामसुंदरदास, पंडित रामनारायण मिश्र और ठाकुर शिवकुमारसिंह थे और जिनका संबंध आदि से लेकर अब तक इस सभा के साथ बना हुआ है—हिंदी की उन्नति के लिये १६ जुलाई १८९३ ई० को इसे स्थापित किया। उस समय इसका क्षेत्र स्कूल और कालेज के विद्यार्थियों तक ही परिमित था। बाबू श्यामसुंदरदास इसके मंत्री नियुक्त हुए। कालेज के विद्यार्थियों द्वारा स्थापित यह सभा शीघ्र ही हिंदी की उन्नति के लिये प्रमुख संस्था बन गई। फिर बाबू राधाकृष्णदास और बाबू कार्तिकप्रसाद भी इसमें सम्मिलित हो गए।

Ganesh Varni Digambar Jain Institute, Naria, Varanasi

CC0.In Public Domain. Digitized by Sarayu Trust/eGangotri

काशी-नागरीप्रचारिणी सभा का भवन

[सन् १९२८

Ganesh Varni Digambar Jain Institute, Naria, Varanasi

CC0.In Public Domain. Digitized by Sarayu Trust/eGangotri

Ganesh Varni Digambar Jain Institute, Naria, Varanasi

CC0.In Public Domain. Digitized by Sarayu Trust/eGangotri

दो साल में ही इसने बहुत उन्नति कर ली। उस समय संयुक्त प्रांत के न्यायालयों में नागरी लिपि का प्रचलन नहीं था। इस विषय को लेकर नागरीप्रचारिणी सभा ने बहुत आंदोलन किया। महामना पंडित मदनमोहन मालवीय, बाबू श्यामसुंदरदास और बाबू राधाकृष्णदास ने जिस लगन से इसके लिये प्रयत्न किया, वह प्रशंसनीय है। बाबू कृष्णबलदेव वर्मा और पंडित केदारनाथ पाठक ने भी भिन्न भिन्न स्थानों में घूमकर इसका प्रचार किया। अंत में पाँच वर्ष तक निरंतर आंदोलन करने के बाद २१ अप्रैल १९०० को संयुक्त प्रांत की सरकार ने देवनागरी को भी न्यायालय की लिपि स्वीकार कर लिया। इतने ही से सभा संतुष्ट नहीं हुई, परंतु इसने हिंदी में अर्जियाँ देने और अन्य कार्य करने का प्रचार प्रारंभ किया, जो अब तक चल रहा है।

सभा ने जो दूसरा महत्त्वपूर्ण कार्य किया है, वह प्राचीन हिंदी पुस्तकों की खोज है। हिंदी का प्राचीन साहित्य अन्य भारतीय भाषाओं के साहित्य से कम नहीं था, परंतु उस तरफ किसी ने ध्यान नहीं दिया। सभा ने बंगाल एशियाटिक सोसायटी और कई प्रांतीय सरकारों से हिंदी पुस्तकों की खोज करने के लिये लिखा पढ़ी की। बंगाल की एशियाटिक सोसायटी और संयुक्त प्रांत की सरकार ने भी इस संबंध में कुछ प्रयत्न किया, परंतु वह सफल न हुआ। यह देखकर सभा ने स्वयं एक योजना तैयार की, जिसके लिये संयुक्त प्रांतीय सरकार ने १९०० में ४००) रुपए दिए और १९०१ से ५००) रुपए प्रतिवर्ष देना निश्चय किया। १९१६ में यह सहायता १०००) रुपए प्रतिवर्ष और १९२२ में २०००) रुपए प्रतिवर्ष हो गई। इस सहायता से सभा ने इधर बहुत कार्य किया, जिसकी वार्षिक या त्रैवार्षिक रिपोर्टें गवर्मेंट छापती रही है। इन रिपोर्टों को भारतीय और विदेशी विद्वानों ने बहुत पसंद किया। बाबू श्यामसुंदरदास, पंडित श्यामविहारी मिश्र, पंडित शुकदेवविहारी मिश्र और बाबू हीरालाल ने इस संबंध में समय समय पर

Ganesh Varni Digambar Jain Institute, Naria, Varanasi

CC0.In Public Domain. Digitized by Sarayu Trust/eGangotri

प्रशंसनीय कार्य किया है और यह कार्य बराबर अब तक चल रहा है। प्रसिद्ध विद्वान् आफ्रैक्ट ने डाक्टर कीलहार्न, बूलर, भांडारकर और बर्नेल आदि की संस्कृत पुस्तकों की खोज संबंधी रिपोर्टों तथा अन्य सूचीपत्रों के आधार पर, 'कैटेलॉगस् कैटेलॉगोरम्' के नाम से तीन भागों में संस्कृत पुस्तकों तथा उनके कर्ताओं का एक बृहत् सूचीपत्र छापा है। यह ग्रंथ बहुत अधिक महत्त्व का है और इससे संस्कृत साहित्य का इतिहास जानने में बहुत सुविधा होती है। इसी तरह बाबू श्यामसुंदरदास ने उस समय तक छपी हुई प्रथम आठ वर्षों की रिपोर्टों के आधार पर 'हस्त-लिखित हिंदी पुस्तकों का संक्षिप्त विवरण' नामक ग्रंथ प्रकाशित किया है, जिसमें प्रत्येक कवि, उसका काल तथा उसके ग्रंथों का संक्षिप्त परिचय दिया है। यह ग्रंथ हिंदी साहित्य के इतिहास के लिये बहुत अधिक उपयोगी है।

प्राचीन साहित्य की खोज के साथ साथ सभा ने प्राचीन ग्रंथों का प्रकाशन भी प्रारंभ कर दिया। ध्रुवदास की भक्तनामावली, सदल मिश्र की चंद्रावती, चंद बरदाई का पृथ्वीराजरासो, परमाल-रासो, चंद्रशेखर का हम्मीरहठ, जायसी का अखरावट, जोधराज का हम्मीररासो, मान कवि का राजविलास, लल्लूजीलाल का प्रेमसागर, तुलसीदास, जायसी और कबीर के सब ग्रंथ इत्यादि कुल ३२ ग्रंथ अब तक प्रकाशित किए हैं, जो हिंदी साहित्य के उज्ज्वल रत्न है। इस प्रकाशन-कार्य में संयुक्त प्रांत की सरकार और अलवर-नरेश ने भी सहायता दी है।

हिंदी साहित्य की उन्नति में एक बड़ी बाधा यह थी कि विभिन्न वैज्ञानिक विषयों के पारिभाषिक शब्द हिंदी में न होने के कारण इस भाषा में उन विषयों की पुस्तकें लिखना अत्यंत कठिन था। इस त्रुटि की पूर्ति के लिये सभा ने १८९८ में एक हिंदी वैज्ञानिक कोश बनाने का विचार किया। कुछ विद्वानों की सहायता से बाबू श्यामसुंदरदास ने आठ वर्ष तक निरंतर परिश्रम कर इसका संपादन किया। इसमें भूगोल, ज्योतिष, गणित, अर्थशास्त्र, भौतिकी,

Ganesh Varni Digambar Jain Institute, Naria, Varanasi

CC0.In Public Domain. Digitized by Sarayu Trust/eGangotri

रसायन और दर्शन के पारिभाषिक हिंदी शब्द दिए हैं। यह ग्रंथ १९०८ में प्रकाशित हुआ। यह बहुत प्रामाणिक और महत्त्वपूर्ण पुस्तक है। इसकी सहायता से बहुत से शास्त्रीय ग्रंथ हिंदी में लिखे गए हैं। अब सभा इसका संशोधित और परिवर्धित संस्करण निकालने में लगी हुई है।

इस कार्य के समाप्त होते ही सभा ने एक दूसरे महत्त्वपूर्ण कार्य—हिंदी शब्दसागर—को हाथ में लिया, जिसका परिचय आगे दिया जायगा।

इस समय तक हिंदी के नवीन साहित्य को बढ़ाने का काम बहुत शनैः शनैः हो रहा था। इसलिये सभा ने मनोरंजन पुस्तक-माला निकालने की योजना की। इसमें विभिन्न विषयों के १०० ग्रंथ प्रकाशित करने का निश्चय किया गया, जिसमें अब तक उपदेश, जीवनचरित, उपन्यास, विज्ञान, काव्य, इतिहास, राजनीति, भूगोल, ज्योतिष, कृषि, कर्तव्यशास्त्र और दर्शन आदि विषयों के ५० ग्रंथ निकल चुके हैं। हिंदी जगत् ने इस माला का बहुत आदर किया है।

चार साल तक उक्त माला के सफलतापूर्वक चल निकलने पर सभा ने स्वर्गीय मुंशी देवीप्रसाद और शाहपुरे के महाराजकुमार उम्मेदसिंह की स्वर्गीय धर्मपत्नी सूर्यकुमारी के दानों से क्रमशः 'देवी-प्रसाद ऐतिहासिक ग्रंथमाला' और 'सूर्यकुमारी पुस्तकमाला' निकालना प्रारंभ किया। प्रथम माला में फाहियान, सुंगयुन, सुलेमान सौदागर, अशोक की धर्म-लिपियाँ, हुमायूँनामा, प्राचीन मुद्रा और मुहणोत नैणसी की ख्यात आदि ग्रंथ प्रकाशित हो चुके हैं, जो ऐतिहासिक दृष्टि से बहुत महत्त्वपूर्ण हैं। सूर्यकुमारी ग्रंथमाला में ज्ञानयोग (दो भाग), करुणा, शशांक, बुद्धचरित, मुद्राशास्त्र, अकबरी दरबार, पाश्चात्य दर्शन और हिंदू राजतंत्र नाम के उत्तम ग्रंथ छप चुके हैं।

१९२२ में जयपुर के बारहट बालाबक्ष के दान के ब्याज पर डिंगलभाषा के ग्रंथ प्रकाशित करने का निश्चय किया गया, जिसके

Ganesh Varni Digambar Jain Institute, Naria, Varanasi

CC0.In Public Domain. Digitized by Sarayu Trust/eGangotri

अनुसार डिंगल के दो ग्रंथ—बाँकीदास ग्रंथावली और बीसलदेव रासो—छप चुके हैं।

इन उपर्युक्त मालाओं के अतिरिक्त कुछ अन्य पुस्तकें और पुस्तिकाएँ भी सभा ने प्रकाशित की हैं। एक प्रामाणिक हिंदी व्याकरण की कमी का अनुभव कर सभा ने पंडित कामताप्रसाद गुरु से एक बृहत् हिंदी-व्याकरण लिखवाया। इसका संशोधित संस्करण भी छप चुका है।

सभा का एक महत्त्वपूर्ण कार्य 'नागरीप्रचारिणी पत्रिका' है। १८९६ में सभा इसे त्रैमासिक रूप से निकालने लगी। ग्यारह साल के बाद इसे मासिक कर दिया गया। परंतु उस समय कुछ और पत्र पत्रिकाओं के निकलने से, हिंदी साहित्य की उस कमी की किसी अंश में पूर्ति हो जाने के कारण, सभा ने नागरीप्रचारिणी पत्रिका को केवल ऐतिहासिक संशोधन और पुरातत्त्व का पत्र बनाकर १९२० ई० में पुनः त्रैमासिक कर दिया। तब से इस पत्रिका की प्रतिष्ठा भारतीय और विदेशी विद्वानों में बहुत बढ़ गई है।

हिंदी साहित्य की उन्नति में इस तरह प्रत्यक्ष रूप से कार्य करने के अतिरिक्त सभा अप्रत्यक्ष रूप से भी हिंदी-साहित्य की वृद्धि में सहायता देती रही है। विभिन्न विषयों के ग्रंथों पर लेखकों को जोधसिंह पुरस्कार, डाक्टर छन्नूलाल पुरस्कार, रत्नाकर पुरस्कार और बटुकप्रसाद पुरस्कार तथा राधाकृष्णदास, ई० एच० रेडीचे, चंद्रधर गुलेरी और सुधाकर द्विवेदी के नाम पर चार पदक दिए जाते हैं।

बाबू गदाधरसिंह ने अपना २००० पुस्तकों का पुस्तकालय सभा को देकर सभा के आर्यभाषा पुस्तकालय की स्थापना की थी। अब यह पुस्तकालय हिंदी के तमाम पुस्तकालयों से बड़ा है। इसमें १०००० से अधिक हिंदी पुस्तकें, १६०० से अधिक अन्य भाषाओं की पुस्तकें और २०० से अधिक हस्तलिखित पुस्तकें हैं।

कालेज के विद्यार्थियों द्वारा स्थापित सभा की यह उन्नति कम आश्चर्यजनक नहीं है। आज सभा के कार्य इतने बढ़ गए

Ganesh Varni Digambar Jain Institute, Naria, Varanasi

CC0.In Public Domain. Digitized by Sarayu Trust/eGangotri

हैं कि उनके लिये पहले का बनाया हुआ विस्तृत भवन भी पर्याप्त न होने से उसे दुमंजिला बनाना पड़ा। इस सभा ने इन वर्षों में हिंदी-प्रचार और हिंदी साहित्य की उन्नति का जो कार्य किया है, वह बहुत कम संस्थाओं से हो सका है। संयुक्त प्रांत में तो हिंदी-प्रचार का अधिक श्रेय वस्तुतः नागरीप्रचारिणी सभा को ही है। अभी सभा बहुत कुछ करने के विचार में है।

हिंदी शब्दसागर

हिंदी वैज्ञानिक कोश के समाप्त होने पर सभा ने यह सोचा कि हिंदी का एक सर्वांग-सुंदर बृहत् कोश तैयार किया जाय। यह प्रस्ताव पहले पहल मिस्टर ग्रीव्ज़ ने पेश किया था। इसके अनुसार बाबू श्यामसुंदरदास के प्रधान संपादकत्व और निरीक्षण में 'हिंदी शब्दसागर' का कार्य पंडित बालकृष्ण भट्ट, पंडित रामचंद्र शुक्ल, बाबू रामचंद्र वर्मा, बाबू जगन्मोहन वर्मा, बाबू अमीर-सिंह और लाला भगवानदीन आदि को सौंपा गया। जब बाबू श्यामसुंदरदास काश्मीर गए, तब कोश के सहायक संपादक और कर्मचारी भी वहाँ गए और उनके निरीक्षण में वहाँ काम होता रहा। पर ठीक ठीक प्रबंध न हो सकने के कारण कोश-विभाग फिर काशी चला आया। इसकी रचना में एक बड़ी बाधा यह भी हुई कि इसका कुछ हस्तलिखित भाग चोरी गया, जिससे उसे फिर दूसरी बार लिखना पड़ा। बीस वर्षों तक निरंतर परिश्रम करने के बाद यह कोश अब संपूर्ण हुआ है। इसके तैयार होने में एक लाख से अधिक रुपए व्यय हुए। यह कोश ४००० से अधिक पृष्ठों में समाप्त हुआ, जिसमें ९३११५ शब्द आए हैं।

यह कोश हिंदी साहित्य में ही नहीं अन्य भारतीय भाषाओं के साहित्य में भी एक नई चीज है, क्योंकि अन्य किसी भारतीय भाषा का पहले पहल ऐसा विस्तृत कोश नहीं बना था। हिंदी संसार ने इसका आदर भी बहुत किया जिससे इसके पूर्ण होने के पहले ही इसके कई खंडों के द्वितीय संस्करण प्रकाशित करने की

Ganesh Varni Digambar Jain Institute, Naria, Varanasi

CC0.In Public Domain. Digitized by Sarayu Trust/eGangotri

आवश्यकता पड़ी। इस महत्त्वपूर्ण कार्य की समाप्ति का श्रेय बाबू श्यामसुंदरदास और उनके सहयोगियों को है। बाबू साहब के अथक परिश्रम, सच्ची लगन, प्रशंसनीय संघटन तथा प्रबंधयोग्यता से यह ग्रंथ पूर्ण हो सका है। पंडित महावीरप्रसाद द्विवेदी ने इस कोश के संबंध में अपने प्रेमोद्गार इस प्रकार प्रकट किए हैं—

"प्रमोदोद्गार

काशी की नागरी-प्रचारिणी सभा से मेरा संबंध प्रायः उसके जन्मकाल ही से है। जिस तरह एक बहुत ही छोटे से बीज से विशाल बटवृक्ष विकसित होता है उसी तरह यह सभा भी बहुत छोटे आकार से विकसित होती हुई अपने वर्तमान आकार प्रकार को प्राप्त हुई है। इसका विशेष श्रेय इसके काशी-निवासी कुछ सभासदों और कार्य्यकर्ताओं को है। पहले इसकी तरफ बाहरी विद्वानों और हिंदी के हितचिंतकों का ध्यान कम था। परंतु अब यह बात नहीं। अब तो उनमें से भी अनेक कृतविद्य सज्जन इसकी सहायता और उन्नति के कार्य में दत्तचित्त हैं।

इस सभा को अनेक विघ्न-बाधाओं का सामना करना पड़ा है। इसके कार्य्य-कलापों की कठोर आलोचनाएँ भी होती रही हैं और अब भी कभी कभी हो जाती हैं। मुझे खेद है, पर सच्चे हृदय से स्वीकार करना ही पड़ता है, कि इन विरोधात्मक आलोचनाओं के कर्ताओं में मुझ अधम की भी कई बार प्रवृत्ति हो चुकी है। इसका प्रायश्चित्त भी मैं कर चुका हूँ। यह सब होते हुए भी सभा के कार्य्यकर्त्ता अपने उद्दिष्ट पथ से भ्रष्ट नहीं हुए। उनके इस मातृभाषा-प्रेम और हृदयौदार्य्य की जितनी प्रशंसा की जाय कम है। उन्होंने सारी विघ्न-बाधाओं का उल्लंघन करके सभा को उस उच्च स्थिति को पहुँचा दिया है जिसमें उसे जनसमुदाय इस समय देख रहा है।

सभा ने देवनागर-लिपि के प्रचार और हिंदी भाषा के साहित्य की उन्नति के लिये यथाशक्य अनेक काम किए हैं। उन सब में उसका एक काम सब से अधिक उल्लेखयोग्य है। वह है हिंदी शब्दसागर नामक विस्तृत कोश का निर्म्माण। यह कोश शब्द-कल्पद्रुम, शब्दस्तोममहानिधि और सेंट-पिटर्सबर्ग में प्रकाशित प्रकांड कोश की समकक्षता करनेवाला है। अपने देश की किसी अन्य प्रचलित भाषा में निर्म्मित इस तरह का कोई अन्य कोश मेरे देखने में नहीं आया। यह कई जिल्दों में है और गवर्मेंट तथा अन्य हिंदी हितैषियों द्वारा प्रदत्त धन की सहायता से अनेक वर्षों के कठिन परिश्रम की बदौलत अस्तित्व में आया। यों तो वर्तमान और प्राचीन भाषाओं के अनेक कोश हैं और बड़े

Ganesh Varni Digambar Jain Institute, Naria, Varanasi

CC0.In Public Domain. Digitized by Sarayu Trust/eGangotri

Ganesh Varni Digambar Jain Institute, Naria, Varanasi

CC0.In Public Domain. Digitized by Sarayu Trust/eGangotri

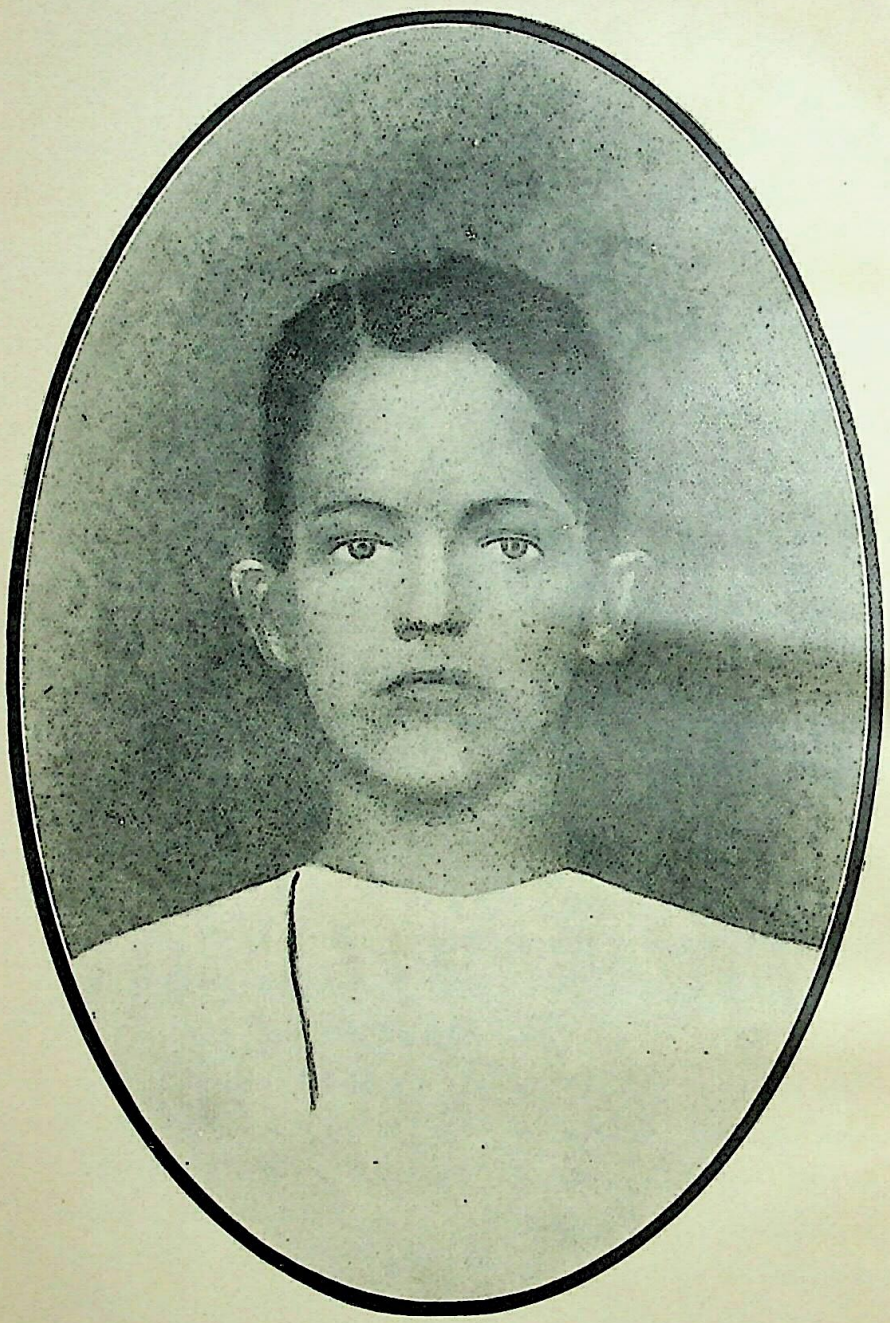

बालक श्यामसुंदरदास

[सन् १८८७

Ganesh Varni Digambar Jain Institute, Naria, Varanasi

CC0.In Public Domain. Digitized by Sarayu Trust/eGangotri

बड़े हैं, पर जो विशेषता इसमें है वह शायद ही किसी और में हो। यह काम किसी एक ही मनुष्य के बूते का था भी नहीं। यदि सभा इसके निर्माण के लिये दत्तचित्त न होती तो किसी एक ही अन्य सज्जन के द्वारा इसकी रचना, कम से कम, इस समय में तो असंभव ही थी। अतएव इसके संपादक और विशेष करके प्रधान संपादक, बाबू श्यामसुंदरदास, बी० ए०, समस्त हिंदी-भाषा-भाषी जन-समुदाय के धन्यवाद के पात्र हैं। परमात्मा उन्हें दीर्घायु-रारोग्य दे और उनका सतत कल्याण करे।"

बाबू श्यामसुंदरदास की यह सेवा हिंदी साहित्य के इतिहास में चिरस्मरणीय रहेगी। इस कोष की समाप्ति के उपलक्ष में तथा अपने जन्मदाता और प्रधान पोषक बाबू श्यामसुंदरदास के प्रति अपनी श्रद्धा प्रदर्शित करने के लिये सभा यह कोशोत्सव-स्मारक-संग्रह नामक ग्रंथ, जिसमें अनेक विद्वानों के गवेषणापूर्ण लेखों का संग्रह है, उन्हें निवेदित करके अपनी कृतज्ञता प्रकट करना चाहती है।

बाबू श्यामसुंदरदास

बाबू श्यामसुंदरदास का प्रायः संपूर्ण जीवन नागरीप्रचारिणी सभा की उन्नति में व्यतीत हुआ है। इसलिये इनके जीवन को नागरी-प्रचारिणी सभा के कार्यों से पृथक् नहीं किया जा सकता। यहाँ इनके जीवन का संक्षिप्त परिचय मात्र दिया जाता है।

बाबू श्यामसुंदरदास का जन्म बनारस में लाला देवीदास खन्ना (खत्री) के घर जुलाई १८७५ ई० में हुआ था। इनके पूर्वज पंजाब में रहते थे। आज से ६५ साल पूर्व लाला देवीदास बनारस में आ बसे। श्यामसुंदरदास का बचपन बहुत आनंद में व्यतीत हुआ। बचपन में ही ये पाठशाला में प्रविष्ट हुए और १८९० ई० में मिडिल परीक्षा पास की। इसी समय से इनको हिंदी से प्रेम उत्पन्न हो गया था। तुलसीदासकृत रामायण से इन्हें विशेष अनुराग था। १८९२ में इंट्रेंस पास कर ये कींस कालेज में प्रविष्ट हुए। कालेज में ही इन्होंने अपने जीवन के सबसे महत्त्वपूर्ण कार्य का प्रारंभ किया। अपने दो मित्रों के साथ मिलकर इन्होंने, १८ वर्ष की अवस्था में, नागरीप्रचारिणी सभा की स्थापना की। उसी समय से इन्होंने सभा के जीवन के साथ

Ganesh Varni Digambar Jain Institute, Naria, Varanasi

CC0.In Public Domain. Digitized by Sarayu Trust/eGangotri

अपने को तन्मय कर दिया। सभा की उन्नति का विचार हर समय इनके दिमाग में रहने लगा। इन्होंने बी० ए० में अँगरेजी, पाश्चात्य दर्शन और संस्कृत का अध्ययन किया। १८९७ में बी० ए० पास कर ये ट्रेनिंग कालेज लखनऊ में चले गए। इन्हें पुरातत्त्व, भाषा-शास्त्र, इतिहास, अर्थशास्त्र, उपन्यास और नाटकों में विशेष रुचि थी। १८९९ के मार्च में ये सेंट्रल हिंदू कालिज के स्कूल में सहायक शिक्षक की हैसियत से प्रविष्ट हुए और उन्नति करते करते कालेज में अँगरेजी के जूनियर प्रोफेसर हो गए। १९०२ में एक साल की छुट्टी लेकर इरिगेशन कमीशन में संमिलित होकर शिमला गए, परंतु वहाँ स्वास्थ्य ठीक न रहने के कारण वापस कालेज में आ गए।

१९०० में 'सरस्वती' प्रकाशित होने लगी, तो आप भी उसके संयुक्त संपादक बनाए गए। १९०१ में आप उसके मुख्य संपादक हो गए। हिंदी साहित्य की प्रगति में सरस्वती का विशेष स्थान है। यही सबसे पहली सर्वांगसुंदर और सचित्र पत्रिका निकली, जो अब तक हिंदी की सेवा कर रही है। १८९६ से आप नागरीप्रचारिणी पत्रिका का कई वर्षों तक संपादन करते रहे।

इतने काम करते हुए भी आपने इस समय एक और महत्त्व-पूर्ण कार्य की तरफ ध्यान दिया। नागरीप्रचारिणी सभा की ओर से आपने प्राचीन हिंदी साहित्य की खोज के लिये प्रयत्न किया, जिसके लिये संयुक्त प्रांत की सरकार ने सहायता देना प्रारंभ किया। आपके निरीक्षण में यह कार्य आठ साल (१९००—१९०८) तक होता रहा और उसकी रिपोर्टें सरकार छापती रही। यह कार्य प्रारंभ कर आपने हिंदी साहित्य में खोज का श्रीगणेश किया। इससे हिंदी के प्राचीन कवियों और लेखकों पर बहुत प्रकाश पड़ा। इन कार्यों के साथ नागरीप्रचारिणी सभा का अन्य बहुत सा कार्य भी आप सदा अवैतनिक रूप से करते रहे और अब तक कर रहे हैं। सभा का इतिहास आपके कार्यों का विवरणमात्र है; इसलिये

Ganesh Varni Digambar Jain Institute, Naria, Varanasi

CC0.In Public Domain. Digitized by Sarayu Trust/eGangotri

Ganesh Varni Digambar Jain Institute, Naria, Varanasi

CC0.In Public Domain. Digitized by Sarayu Trust/eGangotri

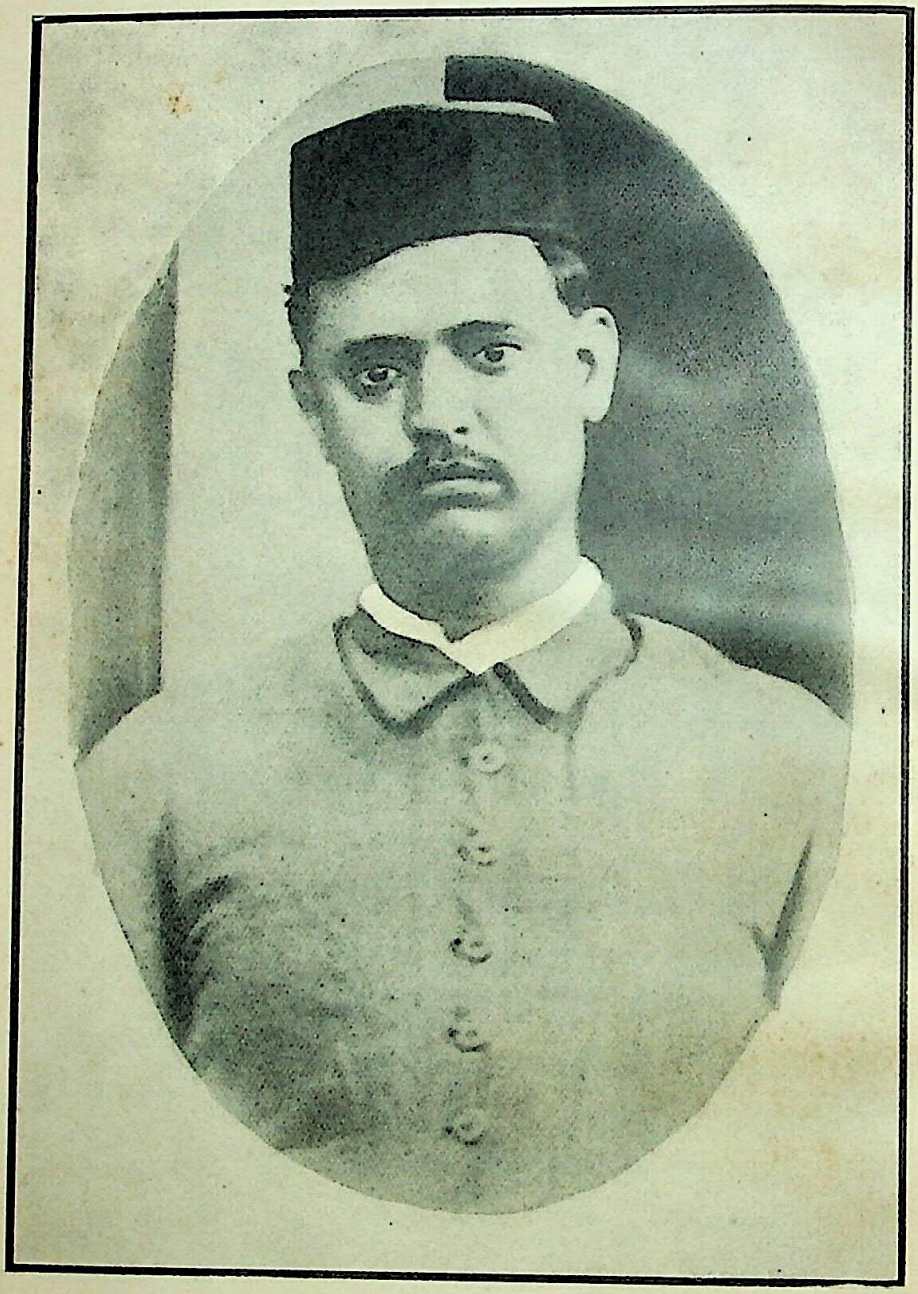

बाबू श्यामसुंदरदास

[सन् १८९४

Ganesh Varni Digambar Jain Institute, Naria, Varanasi

CC0.In Public Domain. Digitized by Sarayu Trust/eGangotri

इस समय मनोरंजन पुस्तकमाला, हिंदी वैज्ञानिक कोष और हिंदी शब्दसागर आदि कार्यों का, जिनका परिचय ऊपर दिया जा चुका है, यहाँ निर्देश करने की आवश्यकता नहीं।

१९०९ में आपने 'हिंदी कोविदरत्नमाला' प्रथम भाग और १९१३ में दूसरा भाग लिखा। इन दोनों भागों में उन ८० हिंदी-साहित्यसेवियों के सचित्र चरित दिए गए हैं, जिन्होंने इस ओर प्रयत्न किया है।

१९१० में आपने एक और महत्त्वपूर्ण संस्था की ओर ध्यान दिया। आपने बनारस में हिंदी साहित्य सम्मेलन के प्रथम अधिवेशन की आयोजना की। तब से सम्मेलन ने बहुत अधिक उन्नति की। अब तक भारत के भिन्न भिन्न भागों में इसके १८ अधिवेशन हो चुके हैं।

१९०९ में आप बनारस छोड़कर काश्मीर चले गए, परंतु तीन साल के बाद वापस आ गए और १९१३ में कालीचरण हाईस्कूल (लखनऊ) में हेडमास्टर के पद पर नियुक्त हुए। आपके निरीक्षण में इस स्कूल ने बहुत उन्नति की। सन् १९१४ में आपकी हिंदी की सेवाओं को देखकर गुरुकुल काँगड़ी में होनेवाले आर्यभाषा-सम्मेलन का आपको अध्यक्ष बनाया गया और सन् १९१५ में आप प्रयाग के अखिल भारतीय हिंदी साहित्य सम्मेलन के सभापति हुए।

पिछले आठ सालों से आप हिंदू यूनिवर्सिटी में हिंदी के प्रधान अध्यापक तथा उस विभाग के अध्यक्ष का काम कर रहे हैं। इस समय में आपने उच्च कक्षा के विद्यार्थियों के लिये साहित्यालोचन और भाषाविज्ञान नामक ग्रंथ लिखे जो बहुत उत्कृष्ट हैं। दोनों ग्रंथ अपने अपने विषय के पहले ग्रंथ हैं। साहित्यालोचन ने हिंदी में गंभीर साहित्यिक आलोचना को जन्म दिया है। अब यह कई विश्वविद्यालयों में बी० ए०, एम० ए० की कक्षाओं में पढ़ाया जाता है। भाषाविज्ञान भारत की इंडो-आर्यन वर्नाक्यूलर भाषाओं एवं विशेषतः हिंदी के भाषाशास्त्र (Philology) पर अत्यंत प्रामाणिक पुस्तक है। यह ग्रंथ भी कई विश्वविद्यालयों में एम० ए० में पढ़ाया

ग

Ganesh Varni Digambar Jain Institute, Naria, Varanasi

CC0.In Public Domain. Digitized by Sarayu Trust/eGangotri

जाता है। प्रयाग, कलकत्ता आदि अनेक विश्वविद्यालयों के आप परीक्षक रहते हैं। इधर संयुक्त प्रांत के भिन्न भिन्न, विश्वविद्यालयों में हिंदी के पठन-पाठन की जो व्यवस्था की गई है और उसका जो आयोजन हुआ है उनमें से अधिकांश में इनका बहुत कुछ हाथ रहा है और इनके परामर्श तथा सहायता की निरंतर अपेक्षा की जाती है। संयुक्त प्रांतीय सरकार की ओर से आप 'हिंदुस्तानी एकैडेमी' के सदस्य निर्वाचित हुए हैं। सन् १९२७ में सरकार ने आपकी सेवाओं का खयाल करके आपको राय साहब की उपाधि दी है।

बाबू श्यामसुंदरदास विनयशील, नम्र और मिलनसार हैं। आपका प्रत्येक क्षण हिंदी की सेवा में व्यतीत हो रहा है। हिंदी का प्रचार और हिंदी साहित्य की वृद्धि दोनों में आपने समान रूप से सदा प्रयत्न किया है। इस प्रकार से हिंदी की सेवा करनेवाला शायद ही कोई दूसरा विद्वान् होगा। आपमें संगठन तथा वक्तृत्व की अद्भुत शक्ति है। नवयुवकों को आप सदा हिंदी-सेवा के लिये उत्साहित करते रहते हैं। बाबू श्यामसुंदरदास के समस्त जीवन पर एक साधारण दृष्टि डालने से यह बात स्पष्ट प्रकट हो जाती है कि उन्होंने सदा लोगों को उत्साहित करके हिंदी की सेवा करने में आगे बढ़ाया है और अनेक नवयुवकों की पीठ ठोककर हिंदी साहित्य की सेवा में लगाया है। यदि इसका सूक्ष्म विवेचन किया जाय तो कदाचित् यह परिणाम निकले कि उन्होंने स्वयं उतना लिखने का उद्योग नहीं किया है जितना लिखाने का किया है। इस संबंध में गुण पहचानने की उनमें अद्भुत शक्ति है। उपेक्षित होने—कभी कभी तो प्रतारित और मर्माहत तक होने—पर भी उन्होंने इस व्रत से पराङ्मुख होने का कभी विचार तक नहीं किया। हिंदी साहित्य सम्मेलन के प्रयाग वाले दूसरे अधिवेशन के सभापतिवाले आसन से वक्तृता देते हुए इन्होंने जो अपने भाषण के अंत में कहा है वह उनके जीवनोद्देश्य का प्रतिबिंब ज्ञात होता है। उसे हम यहाँ उद्धृत करते हैं—

Ganesh Varni Digambar Jain Institute, Naria, Varanasi

CC0.In Public Domain. Digitized by Sarayu Trust/eGangotri

Ganesh Varni Digambar Jain Institute, Naria, Varanasi

CC0.In Public Domain. Digitized by Sarayu Trust/eGangotri

बाबू श्यामसुंदरदास बी० ए०

[सन् १९१४

Ganesh Varni Digambar Jain Institute, Naria, Varanasi

CC0.In Public Domain. Digitized by Sarayu Trust/eGangotri

"क्या आप लोगों ने कभी शुद्ध हृदय से इस बात पर विचार किया है कि माता, मातृभूमि और मातृभाषा का आप पर कुछ ऋण है भी या नहीं ? एक जननी आपको जन्म देती है, एक की गोद में खेल कूदकर और खा-पीकर आप पुष्ट होते हैं और एक आपको अपने भावों को प्रकट करने की शक्ति दे आपके सांसारिक जीवन को सुखमय बनाती है। जिनका आप पर इतना उपकार है, क्या उनके लिये कुछ करना आपका परम कर्त्तव्य नहीं है ? प्यारे भाइयो, उठो, आलस्य को छोड़ो, कमर कसो और अपनी मातृभाषा की सेवा में तत्पर हो जाओ। अपने को मातृ-ऋण से मुक्त करो, संसार में सपूत कहलाओ और मातृ-सेवकों में अपनी छाप छोड़ जाओ। पर ध्यान रहे, यह व्रत साधारण नहीं, इसके व्रती बनकर पार पाना तलवार की धार पर चलने के समान होगा। क्षुद्राशय, दुर्बुद्धि, दुराग्रही, छिद्रान्वेषी, ईर्ष्यालु लोग आपकी निंदा करेंगे, आपका उपहास करेंगे, आपको बनावेंगे, सब प्रकार से आपको हेय सिद्ध करने का प्रयत्न करेंगे, पर आप अपना अटल सिद्धांत यही बनाए रहें कि चाहे हमारी निंदा हो चाहे स्तुति, चाहे हमारी आज ही मृत्यु हो जाय चाहे हम अभी बरसों जीएँ, चाहे हमें लक्ष्मी अंगीकार करे चाहे हमारा सारा जीवन दारिद्र्यमय हो जाय, पर हमने जो व्रत धारण किया है उससे न हम कभी विचलित होंगे, न कभी पराङ्मुख होंगे और न कभी सर्वस्व खोकर भी अपने किए पर पश्चात्ताप करेंगे। चुपचाप अपने व्रत को पूरा करने का उद्योग करते जाइए। अपने कर्त्तव्य पर दृढ़ बने रहिए, अपने धर्म का पालन करने में अग्रसर होते जाइए, निश्चय जानिए आपकी विजय होगी, आपके उद्योग सफल होंगे और अंतकाल में आपको यह संतोष होगा कि जगन्नियंता जगदीश्वर ने जो आपको मनुष्यशरीर दिया था उसका उचित उपयोग करने में आप समर्थ हुए हैं और मातृभाषा की सेवा कर आप उससे उऋण हो सके हैं।"

हमें तो इन सारगर्भित शब्दों में बाबू साहब के समस्त जीवन का रहस्य छिपा देख पड़ता है।

नागरीप्रचारिणी सभा के तो आप प्राण हैं। गत वर्ष संयुक्त प्रांत के शिक्षा-विभाग के डाइरेक्टर महोदय ने सभा-भवन में आकर आपको सभा की मशीन का Intellectual Dynamo कहा था। नागरीप्रचारिणी सभा के विशाल भवनों और अन्य साहित्यिक कार्यों के लिये जिस लगन से आपने प्रयत्न किया है, वह अत्यंत प्रशंसनीय है। आपमें सभा के लिये द्रव्य की सहायता प्राप्त करने की बहुत विचित्र शक्ति है। नागरीप्रचारिणी सभा के प्रकाशन-कार्य,

Ganesh Varni Digambar Jain Institute, Naria, Varanasi

CC0.In Public Domain. Digitized by Sarayu Trust/eGangotri

हिंदी पुस्तकों की खोज, हिंदी शब्दसागर आदि अनेक कार्यों के लिये आपने लाखों रुपए इकट्ठे किए। सन् १९२६ में देखा गया कि सभा का वर्तमान भवन भी उसकी आवश्यकताओं के लिये पर्याप्त नहीं है, तो आपने उद्योग करके राजा महाराजाओं से प्राय: १००००) और संयुक्त प्रदेश की सरकार से २३०००) रुपयों का चंदा प्राप्त किया और उस भवन की दूसरी मंजिल भी तैयार कराई। इसके साथ ही सभा के पीछे की भूमि भी ४०००) रुपए पर ले ली, जिसमें प्राय: एक लाख रुपयों की लागत से एक बड़ा भवन बनवाने का विचार है। एक साथ बहुत से कार्य लेने और उन्हें सफलतापूर्वक निभा लेने की आपमें असाधारण दक्षता है। सरस्वती, नागरी-प्रचारिणी पत्रिका, हिंदी शब्दसागर, प्राचीन हिंदी साहित्य की खोज, कई ग्रंथों का संपादन और प्रकाशन तथा सभा की सर्वांगीण उन्नति—ये सब काम आप एक साथ सफलतापूर्वक करते रहे। सभा के साथ आपका कितना प्रेम है इसका कोई उदाहरण देने की आवश्यकता नहीं है। ऐसे उदाहरण भरे पड़े हैं। हम इतना ही कहना पर्याप्त समझते हैं कि यदि ये इस सभा और साथ ही हिंदी की सेवा में न लगकर अपनी ऐहिक उन्नति की ओर ध्यान देते तो हम नहीं कह सकते कि वे कितने ऊँचे पद पर सुशोभित होकर सब प्रकार के सांसारिक सुखों का उपभोग कर सकते। गत तीन वर्षों से पुत्रशोक के कारण आप बहुत ही शिथिल और दुर्बल हो गए हैं और बीच बीच में कई बार बीमार भी हो चुके हैं।

अभी तक आपका शरीर पूर्ण रूप से सँभलने भी नहीं पाया है, तिसपर भी आप निरंतर सभा का कार्य कर रहे हैं। सभा के भविष्य के संबंध में आपके अनेक उच्च विचार और आदर्श हैं। आप सभा में एक अजायबघर स्थापित करना चाहते हैं। आपकी यह भी इच्छा है कि सभा के साथ एक ऐसा भवन बनवाया जाय, जिसमें विद्वान् लोग सदा रहा करें और वहीं रहकर साहित्यसेवा के बड़े बड़े कार्य किया करें। उनके व्यय-निर्वाह

Ganesh Varni Digambar Jain Institute, Naria, Varanasi

CC0.In Public Domain. Digitized by Sarayu Trust/eGangotri

Ganesh Varni Digambar Jain Institute, Naria, Varanasi

CC0.In Public Domain. Digitized by Sarayu Trust/eGangotri

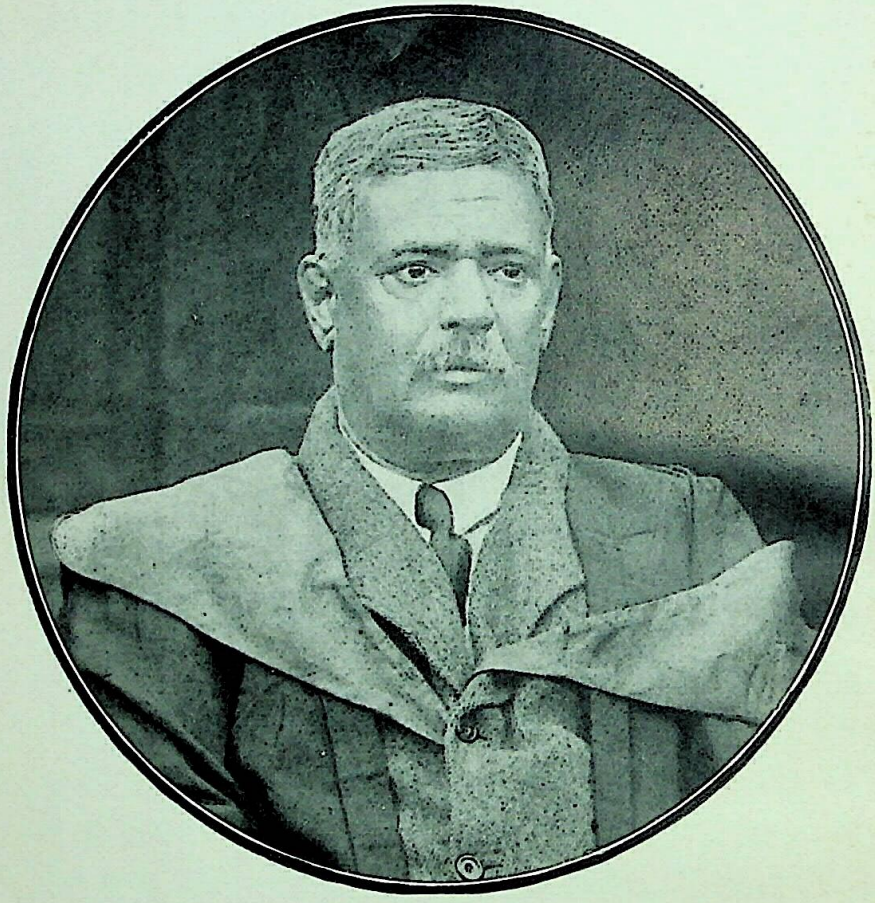

बाबू श्यामसुंदरदास

[सन् १९२३

Ganesh Varni Digambar Jain Institute, Naria, Varanasi

CC0.In Public Domain. Digitized by Sarayu Trust/eGangotri

आदि के लिये आप एक बड़ी निधि भी स्थापित करना चाहते हैं। ईश्वर आपकी इच्छा पूर्ण करे।

इन सब कार्यों के सिवा आप अन्य अनेक कार्य भी करते रहे हैं। पर आपका मुख्य कार्यक्षेत्र नागरीप्रचारिणी सभा ही रहा है और है।

आपकी लिखी और संपादित पुस्तकों की नामावली से, जो नीचे दी जाती है, आपकी साहित्यसेवा का कुछ परिचय अवश्य मिल जायगा।

१—नागरी कैरेक्टर (ना० प्र० सभा)

२-७—प्राचीन हिंदी पुस्तकों की खोज की वार्षिक रिपोर्टें (१९००–१९०५) गवर्नमेंट प्रेस

८— ,, ,, ,, ,, ,, ,, त्रैवार्षिक रिपोर्ट (१९०६–०८) (ना० प्र० स०)

९—हिंदी कोविदरत्नमाला २ भाग (इंडियन प्रेस)

१०—साहित्यालोचन (साहित्य-रत्नमाला)

११—भाषाविज्ञान (,,)

१२—हिंदी भाषा का विकास (,,)

१३—गद्यकुसुमावली (इंडियन प्रेस)

१४—भारतेंदु हरिश्चंद्र (,, ,,)

१५—हस्तलिखित हिंदी पुस्तकों का संक्षिप्त विवरण (ना० प्र० सभा)

संपादित ग्रंथ

१—हिंदी शब्दसागर (ना० प्र० सभा)

२—हिंदी वैज्ञानिक कोश (,, ,, ,,)

३—पृथ्वीराजरासो (,, ,, ,,)

४—छत्रप्रकाश (,, ,, ,,)

५—इंद्रावती भाग १ (,, ,, ,,)

६—चंद्रावती (,, ,, ,,)

७—हम्मीररासो (,, ,, ,,)

Ganesh Varni Digambar Jain Institute, Naria, Varanasi

CC0.In Public Domain. Digitized by Sarayu Trust/eGangotri

८—परमालरासो (ना० प्र० सभा)
९—रानी केतकी की कहानी (,, ,, ,,)
१०—दीनदयाल गिरि-ग्रंथावली (,, ,, ,,)
११—कबीर-ग्रंथावली (,, ,, ,,)
१२—बनिताविनोद (,, ,, ,,)
१३—अशोक की धर्मलिपियाँ (,, ,, ,,)
१४—हिंदी साहित्य सम्मेलन की प्रथम वर्ष की रिपोर्ट (ना० प्र० स०)
१५ रामचरितमानस सटीक (इंडियन प्रेस)
१६—भारतेंदु नाटकावली (,, ,,)
१७—लक्ष्मणसिंह का शकुंतला नाटक (,, ,,)
१८—लक्ष्मणसिंह का मेघदूत (,, ,,)
१९—बालविनोद (भारत प्रेस)

इनके अतिरिक्त आपने पाँच संकलन ग्रंथ तथा सत्रह पाठ्य पुस्तकें (Text-books) भी लिखी हैं।

इस कोषोत्सव के संबंध में प्रसिद्ध विद्वान् डाक्टर सर जार्ज ग्रियर्सन ने नागरीप्रचारिणी सभा को एक पत्र में लिखा है।—

"Although to my regret it is beyond my power to contribute a formal essay for this Commemoration Volume, I cannot let the opportunity pass without offering my congratulations to Mr. Syam Sundar Das on the successful completion of the Hindi Shabd-sagar of which he has been Chief Editor. It is a most important and valuable work, and is in every way worthy of the high reputation of a scholar whose writings I have studied and admired for more than thirty years. May he live for many more years to be a guide and helper to students of the Hindi Language for which he has already done so much."

Ganesh Varni Digambar Jain Institute, Naria, Varanasi

CC0.In Public Domain. Digitized by Sarayu Trust/eGangotri

पेरिस के प्रसिद्ध विद्वान् अध्यापक सिल्वेन लेवी एक पत्र में बाबू श्यामसुंदरदास को लिखते हैं—

"I hope I do not come too late to bring you my congratulations on the completion of the Hindi Shabda-Sagar. I am of the few who can speak of thirty years' recollection about you. I never forget the happy time I got acquainted with you,—about November or December 1897—was it not in Naipali Khapra you were living and working then. I do not forget your enthusiasm about the Nagari-writing and that we had a match—yes, a match, in order to test our speed in writing Roman and Nagari, and Nagari in your hand proved as quick as Roman written by myself. There was no talk of a Hindi Dictionary at that time, but the Shakti, the latent energy was there already. What you have done since is beyond any praise. When I visited you six years ago in Benares and you took me to the Pracharini Sabha, it looked a dream, a grand hall, a big library, a magnificent collection of works published in classical Hindi, including a translation of the Chinese pilgrim FaHian as well as an edition of Ashoka's edicts. Hindi, owing to your apostolic exertions, is growing into a new Sanskrit, a literary language common to all India. Three months ago I wondered at my Bengali friends, so proud of their own vernacular and still striving to get a fair knowledge of Hindi. I beg to join, my dear friend, in the congratulations that are tendered to you on the happy day

Ganesh Varni Digambar Jain Institute, Naria, Varanasi

CC0.In Public Domain. Digitized by Sarayu Trust/eGangotri

८—परमालरासो (ना० प्र० सभा)
९—रानी केतकी की कहानी (,, ,, ,,)
१०—दीनदयाल गिरि-ग्रंथावली (,, ,, ,,)
११—कबीर-ग्रंथावली (,, ,, ,,)
१२—बनिताविनोद (,, ,, ,,)
१३—अशोक की धर्मलिपियाँ (,, ,, ,,)
१४—हिंदी साहित्य सम्मेलन की प्रथम वर्ष की रिपोर्ट (ना० प्र० स०)
१५ रामचरितमानस सटीक (इंडियन प्रेस)
१६—भारतेंदु नाटकावली (,, ,,)
१७—लक्ष्मणसिंह का शकुंतला नाटक (,, ,,)
१८—लक्ष्मणसिंह का मेघदूत (,, ,,)
१९—बालविनोद (भारत प्रेस)

इनके अतिरिक्त आपने पाँच संकलन ग्रंथ तथा सत्रह पाठ्य पुस्तकें (Text-books) भी लिखी हैं।

इस कोषोत्सव के संबंध में प्रसिद्ध विद्वान् डाक्टर सर जार्ज ग्रियर्सन ने नागरीप्रचारिणी सभा को एक पत्र में लिखा है।—

"Although to my regret it is beyond my power to contribute a formal essay for this Commemoration Volume, I cannot let the opportunity pass without offering my congratulations to Mr. Syam Sundar Das on the successful completion of the Hindi Shabd-sagar of which he has been Chief Editor. It is a most important and valuable work, and is in every way worthy of the high reputation of a scholar whose writings I have studied and admired for more than thirty years. May he live for many more years to be a guide and helper to students of the Hindi Language for which he has already done so much."

Ganesh Varni Digambar Jain Institute, Naria, Varanasi

CC0.In Public Domain. Digitized by Sarayu Trust/eGangotri

पेरिस के प्रसिद्ध विद्वान् अध्यापक सिल्वेन लेवी एक पत्र में बाबू श्यामसुंदरदास को लिखते हैं—

"I hope I do not come too late to bring you my congratulations on the completion of the Hindi Shabda-Sagar. I am of the few who can speak of thirty years' recollection about you. I never forget the happy time I got acquainted with you,—about November or December 1897—was it not in Naipali Khapra you were living and working then. I do not forget your enthusiasm about the Nagari-writing and that we had a match—yes, a match, in order to test our speed in writing Roman and Nagari, and Nagari in your hand proved as quick as Roman written by myself. There was no talk of a Hindi Dictionary at that time, but the Shakti, the latent energy was there already. What you have done since is beyond any praise. When I visited you six years ago in Benares and you took me to the Pracharini Sabha, it looked a dream, a grand hall, a big library, a magnificent collection of works published in classical Hindi, including a translation of the Chinese pilgrim FaHian as well as an edition of Ashoka's edicts. Hindi, owing to your apostolic exertions, is growing into a new Sanskrit, a literary language common to all India. Three months ago I wondered at my Bengali friends, so proud of their own vernacular and still striving to get a fair knowledge of Hindi. I beg to join, my dear friend, in the congratulations that are tendered to you on the happy day

Ganesh Varni Digambar Jain Institute, Naria, Varanasi

CC0.In Public Domain. Digitized by Sarayu Trust/eGangotri

of the completion of your Shabda-sagar and I wish you all sorts of blessings."

अंत में हम परमात्मा से प्रार्थना करते हैं कि वह आपको चिरायु करे और आपके हिंदी-सेवा के विचारों को सफल करे जिससे हिंदी जगत् आपकी सेवाओं से अधिकाधिक लाभ प्राप्त कर सके।

माघ कृष्ण १
सं० १९८५

गौरीशंकर हीराचंद ओझा

Ganesh Varni Digambar Jain Institute, Naria, Varanasi

CC0.In Public Domain. Digitized by Sarayu Trust/eGangotri

निबंधों की सूची

विषय	पृष्ठ
(१) ज्योतिषग्रंथ गर्गसंहिता में भारतीय इतिहास [लेखक—श्री काशीप्रसाद जायसवाल, एम० ए०, विद्यामहोदधि ...	१
(२) अवधी हिंदी प्रांत में राम-रावण-युद्ध [लेखक—रायबहादुर श्री हीरालाल, बी० ए०	१५
(३) पृथ्वीराज-रासो का निर्माण-काल [लेखक—महामहोपाध्याय रायबहादुर श्री गौरीशंकर हीराचंद ओझा	२९
(४) आमेर के कछवाहा और राव पजून तथा राव कील्हण का समय [लेखक—श्री हरिचरणसिंह चौहान	६७
(५) पुराने सिक्कों की कुछ बातें [लेखक—श्री लोचनप्रसाद पांडेय	७९
(६) हिंदी साहित्य के इतिहास के अप्रकाशित परिच्छेद [लेखक—श्री भास्कर रामचंद्र भालेराव	८७
(७) रवींद्रनाथ ठाकुर [लेखक—श्री नलिनीमोहन सान्याल, भाषा-तत्त्व-रत्न, एम० ए०	१११
(८) कौटिल्य-काल की कुछ प्रथाएँ [लेखक—श्री गोपाल दामोदर तामस्कर, एम० ए०	१४१
(९) प्राचीन आर्यावर्त और उसका प्रथम सम्राट् [लेखक—श्री जयशंकर प्रसाद	१५५
(१०) वर्तमान हिंदी में संस्कृत शब्दों का ग्रहण [लेखक—महामहोपाध्याय श्री गिरिधर शर्मा चतुर्वेदी	१९५
(११) मरहठा शिविर [लेखक—श्री शिवदत्त शर्मा	२३३
(१२) उच्चारण [लेखक—श्री केशवप्रसाद मिश्र	२४९
(१३) कविराज धोयी और उनका पवनदूत [लेखक—श्री बलदेव उपाध्याय, एम० ए०	२५७
(१४) करहिया कौ रायसौ [लेखक—श्री उपेंद्रशरण शर्म्मा ...	२७१

Ganesh Varni Digambar Jain Institute, Naria, Varanasi

CC0.In Public Domain. Digitized by Sarayu Trust/eGangotri

विषय	पृष्ठ
(१५) पुराणों के महत्त्व का विवेचन [लेखक—रायबहादुर श्री पंड्या बैजनाथ, बी० ए०	२६१
(१६) बिहारी-सतसई की प्रतापचंद्रिका टीका [लेखक—पुरोहित श्री हरिनारायण शर्म्मा, बी० ए०	३२३
(१७) आचार्य कवि केशवदास [लेखक—श्री पीतांबरदत्त बड़थ्वाल, एम० ए०	३४६
(१८) साहित्यिक व्रजभाषा तथा उसके व्याकरण की सामग्री [लेखक—श्री जगन्नाथदास रत्नाकर, बी० ए०	३६६
(१९) सामाजिक उन्नति [लेखक—श्री इंद्रदेव तिवाड़ी, एम० ए०	३९७
(२०) बालीद्वीप में हिंदू वैभव [लेखक—श्री हीरानंद शास्त्री, एम० ए०	४०७
(२१) वात्सल्यरस [लेखक—श्री अयोध्यासिंह उपाध्याय ...	४१३
(२२) कौटिलीय अर्थशास्त्र का रचनाकाल [लेखक—श्री कृष्णचंद्र विद्यालंकार	४४७
(२३) ककुत्स्थ [लेखक—राय कृष्णदास	४६७
(२४) On the problem of compound verbs in the Hindi language [Prof. A. Baranni-koff	४७३
(२५) The terminations of Hindi Calo 'You go'—[Mons. Jules Bloch	४८१
(२६) Vasavadatta [Mr. A. G. Shirreff ...	४८४
(२७) महाकवेर्बाणस्य कानिचित् परिचितग्रंथेष्वलब्धानि पद्यानि [लेखक—श्री बटुकनाथ शर्म्मा, एम० ए०	४९७
(२८) काशी की महिमा [रचयिता—श्री जगन्नाथदास रत्नाकर...	५०३
(२९) आवरण [रचयिता—श्री जयशंकर 'प्रसाद'	५०७
(३०) निर्झरिणी की स्वतंत्रता [रचयिता—श्री शांतिप्रिय द्विवेदी...	५११

Ganesh Varni Digambar Jain Institute, Naria, Varanasi

CC0.In Public Domain. Digitized by Sarayu Trust/eGangotri

शुभाशंसा

वाच्यवाचकविशेषपेशलो
लक्ष्यलक्षकविचारपारगः ।
व्यंग्यबोधनविधुर्निधीयता-
मब्दलक्षमिह शब्दसागरः ॥ १ ॥
श्यामसुन्दरविभूतिभूषितो
रामचन्द्ररचितालिमालिकः ।
किं नदीनपदलाञ्छनो भवें-
दब्दलक्षमिह शब्दसागरः ॥ २ ॥
मातृवाक्प्रणयिधीरनीरदै-
र्यत्समृद्धिमुपजीव्य दीव्यते ।
प्रत्ननूत्ननिजरत्नदः स्फुरे-
दब्दलक्षमिह शब्दसागरः ॥ ३ ॥
मातृमन्दिरकपाटकुञ्चिका-
पुञ्जरक्षणविशालपेटकः ।
सद्विनेयकुलपुत्रगो लसे-
दब्दलक्षमिह शब्दसागरः ॥ ४ ॥
चञ्चलामपि विवेकमन्थरा-
मिन्दिरामतिशयानमुज्ज्वलम् ।
बुद्धिरत्नमुपढौकयञ्जये-
दब्दलक्षमिह शब्दसागरः ॥ ५ ॥

—श्रीकेशवप्रसादमिश्रस्य ।

Ganesh Varni Digambar Jain Institute, Naria, Varanasi

CC0.In Public Domain. Digitized by Sarayu Trust/eGangotri

Ganesh Varni Digambar Jain Institute, Nâria, Varanasi

CC0.In Public Domain. Digitized by Sarayu Trust/eGangotri

(१) ज्योतिषग्रंथ गर्गसंहिता में भारतीय इतिहास

[लेखक—श्री काशीप्रसाद जायसवाल, एम० ए०, विद्यामहोदधि]

गर्गसंहिता नामक एक ज्योतिषग्रंथ संस्कृत में है। यह ग्रंथ अभी तक छपा नहीं है। लुप्तप्राय हो रहा है। प्रतियाँ इतनी कम हैं कि १५ वर्ष की खोज में मुझे केवल दो पूरी और दो अधूरी मिलीं। एक अधूरी प्रति डच पंडित डा० कर्न (Dr. Kern) को मिली थी जिसमें से कुछ अवतरण उन्होंने अपने बृहत्संहिता-संस्करण की भूमिका में दिए हैं*। गर्गसंहिता में एक अध्याय **युगपुराण** नाम से है। इसमें संक्षेप से और युगों का हाल देकर कलि का इतिहास दिया हुआ है। यह इतिहास ऐसा है कि जो पुराणों में नहीं पाया जाता। डाक्टर कर्न के अवतरण देख मुझे इस अध्याय के अध्ययन करने की उत्कंठा हुई। एक पुरानी प्रति से उसके ऐतिहासिक अंश को, अपनी टिप्पणियों सहित, पहले "ब्राह्मण-साम्राज्य" (Brahmin Empire)† नामक निबंध में सन् १९१४ में मैंने प्रकाशित किया। यह संस्करण फोर्ट विलियम कालेज की एक प्रति से, जिस पर १८२५ सन् की मुहर है, तैयार किया गया था‡। इसके बाद

---

*Bibliotheca India, 1864-65. एशियाटिक सोसाइटी, कलकत्ता से ईसवी सन् १८६४-६५ में छपी हुई बृहत्संहिता (वराहमिहिराचार्य कृत) अँगरेजी भूमिका पृ० ३२-४०।

† Express समाचार, पटना, द्वारा।

‡ अब एशियाटिक सोसाइटी कलकत्ता के पुस्तकालय में है। MS. 20 D. I. पुस्तक का नाम पोथी में कहीं **वृद्धगर्ग सं०** कहीं **गर्ग सं०** और कहीं **गार्गीय सं०** है।

Ganesh Varni Digambar Jain Institute, Naria, Varanasi

CC0.In Public Domain. Digitized by Sarayu Trust/eGangotri

महामहोपाध्याय विन्ध्येश्वरीप्रसादजी की कृपा से काशी संस्कृत कालेज की पूरी प्रति (नं० १२२)* मिली। उस पोथी में ग्रंथ-नाम **वृद्ध-गर्ग-विरचित-ज्योतिषसंहिता** है। भांडारकर इंस्टिट्यूट भांडागार (पूना) में एक प्रति है (नं० ५४२) पर इसमें युगपुराणवाले पत्रे गायब हैं।

ग्रंथ का रचना-काल

वराहमिहिराचार्य ने अपनी बृहत्संहिता में गर्गसंहिता से अवतरण दिए हैं, और यों कहना चाहिए कि ज्योतिष विषयक बहुत सी बातें, देशों की चर्चा, आदि गर्ग के ढंग पर ही उन्होंने की है। यह सरसरी तौर पर मेरे देखने में आई। वराहमिहिर से इस ग्रंथ के पुराने होने में संदेह नहीं है। शकों के राज्य तक का इतिहास दिया हुआ है। शकों के बाद के राज्यों का हाल इसमें नहीं है, तथा शकों का हाल इस तरह पर दिया है कि जैसे आँख से देखा हो। वरन् एक जगह तो ऐसा लिखा है कि अमुक बात मौखिक सुनी (**जनश्रुत**) है अर्थात् गर्ग ने या लेखक ने उसे सुनकर लिखा। शकों का राज्य और उसके साथ ही घोर अवर्षण तथा दुष्काल का वृत्तांत देकर युगपुराण पूरा हो जाता है। इससे जान पड़ता है कि यह ग्रंथ ईसाई संवत् के ४०-५० पहले का है अथवा यों कहिए कि जिस सामग्री से युगपुराण की रचना हुई वह मूल सामग्री २००० वर्ष पहले की है।

ग्रंथ लक्षण

युगपुराण की भाषा प्राकृतमिश्रित है। ग्रंथ के मूल की भाषा चाहे प्राकृत ही रही हो या संस्कृत-प्राकृत-मिश्र रही हो। इतिहास विषय इसमें संक्षेप और सचाई से वर्णित है। मगध साम्राज्य का मूल रूप से इतिहास है। पाटलिपुत्र स्थापना से आरंभ करके अग्निमित्र के वंश के समय में शकों का आना तथा अग्निमित्र-काल

* अधूरी प्रति नं० १२३ अंकित है।

Ganesh Varni Digambar Jain Institute, Naria, Varanasi

CC0.In Public Domain. Digitized by Sarayu Trust/eGangotri

के पहले यवन राजा का पाटलिपुत्र तक धावा करना, तथा कुछ ऐसे यवन (Greek) राजाओं के नाम देना जिनका कहीं भी वर्णन नहीं है, सिर्फ़ सिक्कों से आधुनिक ऐतिहासिक उनका नाम जानते हैं, एवं सिप्रा नदी पर (मालवा में) शकों का राज्य करना आदि अन्यत्र-अलभ्य वृत्तांत इसमें दिए हुए हैं।

पाठ-संस्करण

युगपुराण में बहुत संक्षेप से पूर्व तीन युगों के वर्णन के बाद तीसरे युग के अंत में महाभारत के नायकों की चर्चा-पुरस्सर महारानी कृष्णा की मृत्यु के साथ कलि का आरंभ माना है। यहाँ से लेकर प्रायः अंत तक का पाठ मैं कलकत्ता और काशी की प्रतियों* के आधार पर ठीक करके देता हूँ। एशियाटिक सोसाइटी की प्रति को (क), बनारस कालेज की प्रति को (ख) तथा डा० कर्न की प्रति के अवतरणों को (ग) के संकेत से लक्षित करता हूँ। यदि किसी सज्जन को अन्य कोई प्रति मिले तो पाठांतर मुझे सूचित करने की कृपा करें या स्वयं छाप दें। मेरी प्रतियाँ बिलकुल शुद्ध नहीं हैं।

शंकर और स्कंद के संवादरूप में युगपुराण है।

[§१ कलि का प्रारंभ]

(१) द्रुपदस्य सुता कृष्णा देहांतरगता मही ॥
(२) ततो न रक्षये वृत्त श्व(: ?) शाते नृपमंडले।
(३) भविष्यति कलिर्नाम चतुर्थं पश्चिमं युगं ॥
(४) ततः कलियुगस्यातो (० दौ) परीक्षिज्ज[न]मेजयः।
(५) पृथिव्यां प्रथितः श्रीमानुत्पत्स्यति न संशयः ॥

---

* कलकत्ता पु० पत्र १०३। काशी पु० पत्र ९३ से।
(२) शांते (ख) = शाते (क)
(३) यह पंक्ति (क) में नहीं है।
(४) कलियुगस्यातो (क), ०स्यांते (ख) ० जनमेजय (क), (ख),
(५) (क) शंशयः

Ganesh Varni Digambar Jain Institute, Naria, Varanasi

CC0.In Public Domain. Digitized by Sarayu Trust/eGangotri

(६) सोपि राजा द्विजै(:) सार्द्धं विरोधमुपधास्यति ।
(७) दारविप्रकृतामर्षः कालस्य वशमागतः ॥

[§२ पाटलिपुत्र की स्थापना]

(८) ततः कलियुगे राजा शिशुनागात्प्रजो वली ।
(९) उदधी (० यी) नाम धर्मात्मा पृथिव्यां प्रथितो गुणैः ॥
(१०) गंगातीरे स राजर्षिर्दक्षिणे स महावरे ।
(११) स्थापयेन्नगरं रम्यं पुष्पारामजनाकुलं ॥
(१२) तेथ (तत्र) पुष्पपुरं रम्यं नगरं पाटलीसुतम् ।

[§३ पुष्पपुर की चिरजीविता]

(१३) पञ्चवर्षसहस्राणि स्थास्यते नात्र संशयः ॥
(१४) वर्षाणां च शताः पञ्च पञ्चसंवत्सरास्तथा ।
(१५) मासपञ्चमहोरात्रं मुहूर्त्ताः पञ्च एव च ॥

[§ ४ पुष्पपुर में राजा शालिशुक और "धर्मविजय"]

(१६) तस्मिन् पुष्पपुरे रम्ये जनराजा शताकुले ।
(१७) ऋतुक्षा कर्मसुतः शालिशूको भविष्यति ॥

---

(७) (क) मर्ष
(८) शिशुनागात्मजो (ख), (ग)
(९) उदधीर्नाम (ग)
(१०) दक्षिणे समानाना चरो (ग), (क)
(११) नगरे (क), नगरे रम्ये पुष्पो राम जन संयुत (ख)
(१२) तेथ (क, ख) प्राकृत-पन का द्योतक है। मालूम होता है कि मूल था तत्थ = तत्र। (ग) तेऽथ पुष्पपुरे रम्ये नगरे पाटलीसुते।
(१३) स्थास्यंते (क, ग)
(१४) इस और १५ वीं पंक्ति में प्राकृत ढंग है। वर्षाणां वर्शताः (ख) संवत्सर० (ख)
(१५) ०रात्रा (ख)
(१६) रम्य जनशजा (ग, क) रम्ये जनराजा (ख)
(१७) ऋतुक्षा—(ग),ऋतुक्षः (ख)

Ganesh Varni Digambar Jain Institute, Naria, Varanasi

CC0.In Public Domain. Digitized by Sarayu Trust/eGangotri

(१८) स राजा कर्मसूतो दुष्टात्मा प्रियविग्रहः ।
(१९) स्वराष्ट्रमर्दते घोरं धर्मवादी अधार्मिकः ॥
(२०) स ज्येष्ठभ्रातरं साधुं केतिति (केतति?) प्रथितं गुणैः
(२१) स्थापयिष्यति मोहात्मा विजयं नाम धार्मिकम् ॥

[§५ पुष्पपुर पर यवन-चढ़ाई]

(२२) ततः साकेतमाक्रम्य पंचालान्मथुरां तथा ।
(२३) यवना दुष्टविक्रान्ता(:) प्राप्स्यन्ति कुसुमध्वजं ॥
(२४) ततः पुष्पपुरे प्राप्ते कर्दमे प्रथिते हिते ।
(२५) आकुला विषयाः सर्वे भविष्यन्ति न संशयः ॥
(२६) श(स्त्र)दु(द्रु)म-महायुद्धं तद् (तदा) भविष्यति पश्चिमं ।

[§६ कलि के अंत में देश की दशा*]

(२७) अनार्याश्चार्यधर्माश्च भविष्यन्ति नराधमाः ।
(२८) ब्राह्मणा(:) क्षत्रिया वैश्याः शूद्राश्चैवं युगक्षये ।
(२९) समवेषा(:) समाचारा भविष्यन्ति न संशयः ।
(३०) पाषंडैश्च समायुक्ता नरास्तस्मिन् युगक्षये ।
(३१) स्त्रीनिमित्तं च मित्राणि करिष्यन्ति न संशयः ।
(३२) चीरवल्कलसंवीता जटावल्कलधारिणः ।

---

(१८) कर्मसूतो (सब में)
(१९) मर्दने (ख), घोरो (क) की जगह चैव (ख)
(२०) केतिति पाठ सब में है । पाली कितेति सं० केतति ।
(२२) पञ्चाला माथुरा (क, ख), (ग) का पाठ ऊपर दिया गया है ।
(२३) एवना (ख), ० ध्वजा (क)
* कलि का अंत पहले १००—१५० वर्ष विक्रम संवत् से पूर्व माना गया है । आगे देखिए ।
(२७) अनायीश्चाप्यधर्माश्च (क).
(२८) चैव (ख)
(२९) समवैद्या समाचारा (क)
(३२) चीरी० संवाता (क)

Ganesh Varni Digambar Jain Institute, Naria, Varanasi

CC0.In Public Domain. Digitized by Sarayu Trust/eGangotri

(३३) भिक्षुका वृषला लोके भविष्यन्ति न संशयः ।
(३४) त्रेताग्निवृषला लोके होष्यन्ति लघुविक्रियाः ।
(३५) ऊंकारप्रथितैर्मन्त्रै(:) युगांते समुपस्थिते ।
(३६) आग्निकार्ये च जप्ये च अग्निके च दृढव्रताः ।
(३७) शूद्राः कलियुगस्यान्ते भविष्यन्ति न संशयः ।
(३८) भोवादिनस्तथा शूद्रा[:] ब्राह्मणाश्च[ा]र्यवादिनः ।
(३९) स[म]वेशा(:) समाचारा भविष्यन्ति न संशयः ।

[§७ धर्ममीत का धन दुहना और यवनों का मध्य देश से वापिस जाना]

(४०) धर्म्ममीत-तमा वृद्धा जनं भोक्ष(क्ष्य)न्ति निर्भयाः ।
(४१) यवना ज्ञापयिष्य(ं)ति [नश्येरन्] च पार्थिवाः ।
(४२) मध्यदेशे न स्थास्यन्ति यवना युद्धदुर्मदा ।
(४३) तेषामन्योन्य-संभाव(ं) भविष्यति न संशयः ।
(४४) आत्मचक्रोत्थितं घोरं युद्धं परमदारुणं ।

[§८ साकेत के राजा और मगध की दशा]

(४५) ततो युगवसात्तेषां यवनानां परिक्षये ।
(४६) स[ा]केते सप्तराजानो भविष्यन्ति महाबलाः ।

---

(३३) वृषका (क)
(३४) हाष्यन्ति (ख)
(३६) अग्निकाये च जयो च (क)
(३८-३९) (ख) में है, (क) में नहीं। समावेशा पाठ पुस्तकों में है।
(४१) नशरेयं (क), (ख)
(४२) मध्ये (क), मध्यं (ख), (ग)
(४३) संभाव (ख), संभावा (क), (ग), भविष्यति (क), (ख) भविष्यन्ति (ग)
(४४) दारुणां (क)
(४५) परिक्षये (क), (ख), परिक्षयं (क)
(४६) संकेते (क) (ग), सकेते (ख)

Ganesh Varni Digambar Jain Institute, Naria; Varanasi

CC0.In Public Domain. Digitized by Sarayu Trust/eGangotri

(४७) लोहिता[द्रे]स्तथा योधैर्योधा युद्धपरिक्षताः ।
(४८) करिष्यन्ति पृथिवीं शून्यां रक्तघोरां सुदारुणां ।
(४९) ततस्ते मगधाः कृत्स्ना गङ्गासीना(:) सुदारुणाः ।
(५०) रक्तपातं तथा युद्धं भविष्यति तु पश्चिमं ।
(५१) अ[ा]ग्निवैश्यास्तु ते सर्वे राजानो (०नः) कृतविग्रहाः ।
(५२) क्षयं यास्यान्त युद्धेन यथैषामाश्रिता जनाः ।

[§९ शकों का आगमन]

(५३) शकानां च ततो राजा ह्यर्थलुब्धो महाबलः ।
(५४) दुष्टभावश्च पापश्च विनाशे समुपस्थिते ।
(५५) कलिंग-शत-राजार्थे विनाशं वै गमिष्यति ।
(५६) केचद्रकण्डैः (?) शबलैर्विलुपन्तो गमिष्यति ।
(५७) कनिष्ठास्तु हता(:) सर्वे भविष्यन्ति न संशयः ।

[§१० प्रथम शक राज्य का अंत]

(५८) विनष्टे शकराजे च शून्या पृथिवी भविष्यति ।
(५९) पुष्पनाम तदा शून्य (') [वी]भत्स (') भवति [वत] ।
(६०) भविष्यति नृपः कश्चिन्न वा कश्चिद् भविष्यति ।

---

(४७) लोहिताद्रौ० (क), ०द्रै (ख), योधैर् (क) में नहीं है। युद्ध परीक्षिताः (ख).

(४८) पृथिवी शून्या (क).

(४९) मागधाः (क), कृत्स्नां (क).

(५०) (क) सुधं = युद्धं (ख)

(५२) ०मश्रिता (क)

(५३) ह्यर्थयुध्वा महबलाः (क)

(५५) कलिंग० (ख), ०गा० (क), (ग), ०राजार्थ (ख), (ग) राजार्थ (क)

(५६) केचद्रकण्डै (क), (ग), कोवेडुकंडैः (ख) विलुंपन्तो (ख)

(५८) शकराजे (ग), ०राज्ये (क), (ख)

(५९) पुष्पनामान तदा शून्य वीभत्स भवति च त (क), भवति वतं, (ख) भावता वत ।

Ganesh Varni Digambar Jain Institute, Naria, Varanasi

CC0.In Public Domain. Digitized by Sarayu Trust/eGangotri

[§११ म्लेच्छ राजागण]

(६१) ततो (ऽ)रणो धनुमूलो भविष्यति महाबलः ।
(६२) अम्लाटो लोहिताक्षेति पुष्यनामं [ग]मिष्यति
(६३) सर्वे ते नगरं गत्वा शून्यमासाद्य [स]र्वतः ।
(६४) अर्थलुब्धाश्च ते सर्वे भविष्यन्ति महाबलाः ।
(६५) ततः स म्लेच्छ आम्लाटो रक्ताक्षो रक्तवस्त्रभृत् ।
(६६) जनमादाय विवशं परमुत्सादयिष्यति ।
(६७) ततो वर्णांस्तु चतुरः स नृपो नाशयिष्यति ।
(६८) वर्णाधःवस्थितान् सर्वान् कृत्वा पूर्वाव्यवस्थि[तान्] ॥
(६९) आम्लाटो लोहिताक्षश्च विपत्स्यति सबान्धवः ।
(७०) ततो भविष्यते राजा गोपालोभाम-नामतः ॥
(७१) गोपा[लः] तु ततो राज्यं भुक्त्वा संवत्सरं नृपः ।
(७२) पुष्पके चाभिसंयुक्तं ततो निधनमेष्यति ॥
(७३) ततो धर्मपरो राजा पुष्यको नाम नामतः ।
(७४) सोपि संवत्सरं राज्यं भु[क्त्वा] निधनमे(ष्य)ति ।

---

(६१) ०रणै धन्नु० (ख).
(६२) आम्ला (आ?) ये (ख) गामिष्यति (क), (ख).
(६३) अन्त्यशब्द पर्वतः पुस्तकों में है ।
(६४) अर्थबुधा ० (क)
(६५) अम्लाटो (क), ०स्तूक्षौ (क),
(६६) ०त्स्यादये० (क),
(६८) वर्णाध०(क), कृत्वा सर्वे पूर्वा (क); (ख). पूर्वा की जगह पूर्स्मा (ख).
(६९) आम्राप लोहिताङ्गश्च विपत्सवोवधः । (क). आम्लाटोहि ०ताक्षश्च विपत्स्यति सबान्धवः । (ख).
(७०) ०भामनमतः (क); ०नाम नामतः (ग).
(७१) गोपालं नु (क) गोपाल (ग).
(७२) पुष्यके (क),(ख); "पुष्यक" (ग).
(७३) नाम-नानत्तः (क).
(७४) भुक्ता पुस्तकों में, प्राकृत है ।

Ganesh Varni Digambar Jain Institute, Naria, Varanasi

CC0.In Public Domain. Digitized by Sarayu Trust/eGangotri

(७५) ततः सविलो राजा अनरणो महाबलः ।
(७६) सोपि वर्षत्रयं भुक्त्वा पश्चान्निधनमेष्यति ।
(७७) ततो विकुयशाः कश्चिद्ब्राह्मणो लोकविश्रुतः ।
(७८) तस्यापि त्रीणि वर्षाणि राज्यं दुष्टं भविष्यति ।

[§१२ पुष्पपुर और राजा अग्निमित्र]

(७९) ततः पुष्पपुर (°) स्या [त] तथैव जनसंकुलं ।
(८०) भविष्यति वीरं (र-) सिद्धार्थ(र्थ-) प्रसवोत्सवसंकुलं ।
(८१) पुरस्य दक्षिणे पार्श्वे वाहनं तस्य दृश्यते ।
(८२) हयानां द्वे सहस्रे तु गजवाहस्तु (क)ल्पतः ।
(८३) तदा भद्रपाके देशे अग्निमित्रस्तत्र कीलके ।
(८४) तस्मिन्नुत्पत्स्यते कन्या तु महारूपशालिनी ।
(८५) तस्या (अ)र्थे स नृपो घोरं विग्रहं ब्राह्मणैः सह ।
(८६) तत्र विष्णुवशाद्देहं विमो[क्ष्य]ति न संशयः ।
(८७) तस्मिन्युद्धे महाघोरे व्यतिक्रान्ते सुदारुणे ।
(८८) अ[ा]ग्निवैश्यस्तदा राजा भविष्यति महाप्रभुः ।
(८९) तस्यापि विंशद्वर्षाणि राज्यं स्फीतं भविष्यति ।
(९०) [आ]ग्निवैश्यस्तदा राजा प्राप्य राज्यं महेन्द्रवत् ।
(९१) भीमैः शरर(शवर?)-संघातैर्विग्रहं समुपेष्यति ।

---

(७५) सविलो (क). "सविल" (ग). स विपुलो (ख). अनरंण्यो (ख).
(७६) पुष्यपुरस्यात (क), ०स्यां (ख).
(८०) भविष्यति वीरं सिद्धार्थं (क) भवेद्वीरं सिद्धार्थं (ख).
(८२) काल्पतः पुस्तकों में ।
(८३) (ग) "भद्रपाक" "अग्निमित्र" (ग), आपेमित्र (क). आमेमित्र (ख).
(८५) घोरं विक्रमं (ख).
(८६) तत्र वि—वसादेहं (क). विमोक्षति (क), (ख).
(८९) स्फीनं (क).
(९०) आग्नेवेश्य ०(क). महोद्रवत् (क).
(९१) भीमौ शररसंध्यतै (क).

Ganesh Varni Digambar Jain Institute, Naria, Varanasi

CC0.In Public Domain. Digitized by Sarayu Trust/eGangotri

(९२) ततः शरर(शवर?)-संघोरे प्रवृत्ते स महाबले ।
(९३) वृषकोटे (टि)ना स नृपो मृत्युः समुपयास्यति ।

[§१३ आग्निवैश्य (आग्निमैत्र्य) राजाओं का अंत और देश की दशा]

(९४) ततस्तस्मिन् गते काले महायुद्धं [सु]दारुणे ।
(९५) शून्या वसुमती घोरा स्त्रीप्रधाना भविष्यति ।
(९६) कृषिं नार्यः करिष्यन्ति लाङ्ग[लक]र्णपाणयः ।
(९७) दुर्लभत्वान्मनुष्याणां क्षेत्रेषु धनुयोधनाः ।
(९८) [विंश]द्भार्या दशो या (वा) भविष्यन्ति नरास्तदा ।
(९९) प्रक्षीणाः पुरु[षा] लोके दिक्षु सर्वासु पर्वसु ।
(१००) ततः संघातशो नार्य्यो भविष्यन्ति न संशयः ।
(१०१) आश्चर्यमिति पश्यन्तो [दृष्ट्वा]धो(०धः)पुरुषाः स्त्रियः ।
(१०२) स्त्रियो व्यवहरिष्यन्ति ग्रामेषु नगरेषु च ।
(१०३) नराः स्वस्था भविष्यन्ति गृहस्था रक्तवाससः ।

[§१४ सातुराज]

(१०४) ततः सातुवरो राजा ह(हृ)त्वा दण्डेन मेदिनी(म्) ।
(१०५) व्यतीते दशमे वर्षे मृत्युं समुपयास्यति ।

---

(९२) ततः शरे रस छोरे प्रवृत्ते समुदावेले (क). महाबले शायद महाहवे की जगह हो ।
(९३) वृषपातेन (ख). मृत्युः (क).
(९४) ततस्मिन् (क). सदारुणे (पुस्तक में)
(९६) कृषीकार्य ०लान्लो वण पाणयः (क). लाङ्गलोवर्ण-पाणयः (ख).
(९७) मनुष्यानां ० धनुयोधाना (क).
(९८) विसद् भार्य्या दशो या भवि ० (क); विशद् ० (ख).
(९९) पुरुषं (क), (ख).
(१००) नतः सवातशो नार्यो (क).
(१०१) दृष्टा (पुस्तक में)
(१०३) नराः स्वरथा ० गृहस्ता (क).
(१०४) सतु० (क); सात्तु (ख).
(१०५) व्यतन्ते (क).

Ganesh Varni Digambar Jain Institute, Naria, Varanasi

CC0.In Public Domain. Digitized by Sarayu Trust/eGangotri

[§१५ सिप्रा पर शकों का उपद्रव]

(१०६) ततः प्रनष्टचारित्राः स्वकर्मोपहताः प्रजाः ।

(१०७) करिष्यन्ति चका(-शका) घो[रा] बहुलाश्च इति श्रुतिः ।

(१०८) चतुर्भागं तु [श]स्त्रेण नाशयिष्यन्ति प्राणिनां ।

(१०९) हरिष्यन्ति शकाः षोशं (कोशं? तेषां ?) चतुर्भागं स्वकं पुरं ।

(११०) ततः प्रजायां शेप्रायां तस्य राज्यस्य परिक्षयात् ।

[§१६ दुष्काल और महामारी]

(१११) देवो द्वादशवर्षाणि अनावृष्टिं करिष्यति ।

(११२) प्रजानाशं गमिष्यन्ते दुर्भिक्षभयपीडिताः ।

(११३) ततः पापक्षते लोके दुर्भिक्षे रोमहर्षणे ।

(११४) भविष्यति युगस्यान्तं सर्वप्राणिविनाशनं ।

(११५) जनमारस्ततो घोरो भविष्यति न संशयः ।

इसके बाद वर्णन है कि किस किस मंडल में अवर्षण से कैसा कष्ट रहा। यह वर्णन देते हुए अध्याय समाप्त हो जाता है।

ये यवन कौन थे ?

ईसवी सदी से कोई २०० वर्ष पूर्व देमित्रिय (Demetrios) नाम का यवन राजा हुआ जो काबुल से पश्चिम, बल्ख में, राज्य करता था। उसे ग्रीक ऐतिहासिकों ने "भारतीयों का राजा"

---

(१०७) वका (ख); घोरो (क), (ख); इतिश्रुतः (क).

(१०८) शास्त्रेन (क). शास्त्रेण (ख). नाशयिष्यति (ख).

(१०९) षोशं (क), (ख).

(११०) शेपायां (ख). राज्यां (ख).

(१११) देवो द्वारै दशवर्षाणि (क).

(११३) पापक्षये (क). दुर्भिक्षे (क).

(११४) विनाशानां (क).

(११५) जन्मार० (क).

Ganesh Varni Digambar Jain Institute, Naria, Varanasi

CC0.In Public Domain. Digitized by Sarayu Trust/eGangotri

कहा है। उसी के बारे में वहाँ लिखा हुआ है कि जब उसके मूल देश बैक्ट्रिया (बल्ख) में उसके अपने आदमी बिगड़ गए और गृहयुद्ध मच पड़ा तो देमित्रिय अपने देश को भारत से वापस चला गया। स्पष्ट है कि यही राजा मौर्यों के अंतकाल और शुंग-राज्य (पुष्यमित्र—बृहस्पति मित्र के राज्य) के आदि में आया था जिसे यहाँ **धर्ममीत** कहा है और जो आत्मचक्रोत्थित युद्ध के कारण मध्यदेश छोड़ वापस गया। इसके अफसरों को **तमावृद्धाः** कहा है अर्थात् वे **तमा** के बड़े अफसर थे। **तमा** ग्रीक में खजाने को कहते हैं अर्थात् ये उस समय के बकशी या कलेक्टर साहब थे जिनका अल्प देश में बच रहा।

यवनराज का पटने की ओर आना श्रीखारवेल के शिलालेख से भी साबित होता है, और उसका साकेत घेर लेना पुष्यमित्र की सभा के व्याकरण भाष्यकार पतंजलि के **अरुणद् यवनसाकेतं** उदाहरण से भी विदित है।

म्लेच्छ राजा

केवल सिक्कों से ही कुछ यवन राजाओं के नाम विदित हैं। इनके विषय में और कोई दूसरा लेख नहीं है। इनके सिक्के काबुल और पंजाब में मिलते हैं। इनमें से एक का नाम **अमिनट** (Amyntas) है। गर्गसंहिता में इसका नाम **अम्लाट** या **आम्लाट** जान पड़ता है। दूसरा मुद्रांकित नाम (Appolophanes) अपोलोफान है, इसी का रूपांतर **गोपालोभास** (ग० सं०) जान पड़ता है। ऐसे ही मुद्रागत Peukelaos (प्युकेल) और जिओल (Ziolos) नाम हैं। **पुष्यक** शायद **प्युकेल** की जगह हो या न हो पर **सबिल जिओल** से बहुत मिलता जुलता है। ये इंडोग्रीक के नाम से इतिहास में लिखे जाते हैं। इनका समय १५०—१०० ई० पूर्व माना जाता है। देमित्रिय के सिक्के संस्कृत और ग्रीक अक्षरों में पंजाब में पाए गए हैं।

Ganesh Varni Digambar Jain Institute, Naria, Varanasi

CC0.In Public Domain. Digitized by Sarayu Trust/eGangotri

अग्निमित्र का वंश

साकेत में अग्निमित्र के पिता पुष्यमित्र शुंग के वंशज राज्य करते थे यह बात अयोध्या के धनमित्रवाले शिलालेख से साबित है।

राजा शालिशूक

पुराणों के अनुसार यह राजा मौर्यवंश में अशोक के बेटे सुयश अथवा कुनाल का पुत्र था। इसके बड़े भाई संप्रति ने जैनधर्म को खूब फैलाया। मालूम पड़ता है कि शालिशूक ने इसकी नकल की। अशोक ने अपने शिलालेख में कहा है कि मेरे बेटे और पोते 'धर्मविजय' की स्थापना करें। शालिशूक के बारे में यहाँ गर्गसंहिता में लिखा है कि यह अधार्मिक मोहात्मा राजा धर्मविजय नाम की स्थापना करनेवाला हुआ, अर्थात् इसने अवैदिक धर्म चलाया।

पाटलिपुत्र का कर्दम हित

'हित' (मेड़ या पुश्ता) के अर्थ का पता मनु (९—२७४) के **ग्रामघाते हिताभंगे** वाले कानून से लगता है। कर्दम का पुश्ता पिछले साल की खुदाई में यहाँ पटने के दक्खिन भाग में निकला है। १४ फुट की मिट्टी की मोटी दीवार है। साल के लाठों से जकड़ी हुई है। यही शहरपनाह थी। इस पर शतघ्नी आदि यंत्र रखे हुए थे। (अ० २४, अर्थशास्त्र कौटिलीय)। अब भी इस दीवार के मोर्चे खुदकर बाहर हुए हैं जिनमें शस्त्र पाए गए हैं। इसी दीवार पर लड़ाई हुई जिसमें यवनों को हारकर पीछे हटना पड़ा।

कलि का शेष भाग

जैसे यहाँ यवनराज्य कलिशेष में लिखा है वैसे ही वायुपुराण (९९। ३८८—९०) में भी लिखा है। यवन विक्रम संवत् से कोई १५० या १०० वर्ष पूर्व यहाँ जमे थे। इससे कलिशेष १५०-१०० वि० पूर्व हुआ। मनु ने (१। ६९—७०) १२०० वर्ष कलि को माना है। श्रीकृष्ण की मृत्यु (यहाँ कृष्णा द्रौपदी की मृत्यु)

Ganesh Varni Digambar Jain Institute, Naria, Varanasi

CC0.In Public Domain. Digitized by Sarayu Trust/eGangotri

से महापद्म तक १००० होते हैं। पुराणों में भी साफ लिखा है कि परीक्षित् के अभिषेक से बारह सौ वर्ष तक कलि का काल है।* इससे जान पड़ता है कि २०० पूर्व विक्रम के लगभग कलि-शेष माना गया। फिर पीछे जब समय लौटता नहीं देखा तो कलि को विक्रम तक माना और फिर कल्कि तक, जो पाँचवीं सदी में हुए।†

---

* वचनों को J. B. O. R. S. III. P. 254 में मैंने उद्धृत कर दिया है।

† Indian Antiquary July, 1917. में मैंने कल्किराज के प्रादुर्भाव का संवत् जैन ग्रंथों से दिया है।

Ganesh Varni Digambar Jain Institute, Naria, Varanasi

CC0.In Public Domain. Digitized by Sarayu Trust/eGangotri

Ganesh Varni Digambar Jain Institute, Naria, Varanasi

CC0.In Public Domain. Digitized by Sarayu Trust/eGangotri

Ganesh Varni Digambar Jain Institute, Naria, Varanasi

CC0.In Public Domain. Digitized by Sarayu Trust/eGangotri

(२) अवधी हिंदी प्रांत में राम-रावण-युद्ध

[लेखक—रायबहादुर श्री हीरालाल बी० ए०]

बाबू श्यामसुंदरदास ने अपने 'हिंदी भाषा का विकास' नामक ग्रंथ में लिखा है—"प्राचीन अर्धमागधी" की स्थानापन्न अवधी भाषा है जिसे कुछ विद्वानों ने 'पूर्वी हिंदी' भी नाम दिया है। अवधी के अंतर्गत तीन मुख्य बोलियाँ हैं—अवधी, बघेली और छत्तीसगढ़ी। अवधी और बघेली में कोई अंतर नहीं है, बघेलखंड ही में बोली जाने के कारण अवधी का नाम बघेली पड़ गया है। छत्तीसगढ़ी पर मराठी और उड़िया का प्रभाव पड़ा है इस कारण वह अवधी से कुछ बातों में भिन्न हो गई है।" यह सर जार्ज ग्रियर्सन् की भारतीय भाषा-निरूपण ग्रंथावली के आधार पर लिखा गया है। ग्रियर्सन साहब ने अपनी ग्रंथावली की भूमिका में एक मानचित्र दिया है उसका कुछ भाग यहाँ दिया जाता है। इस मानचित्र में संयुक्त प्रांत और मध्य प्रदेश तथा मध्यभारत के कुछ रजवाड़े यथा बघेलखंड और बुंदेलखंड दिखलाए गए हैं और जिस प्रकार की हिंदी इन प्रांतों में बोली जाती है उनकी सीमा इंगित कर दी गई है। इस लेख का संबंध पूर्वी हिंदी बोलनेवाले विशेष कर अवधी भाषी प्रांत से है। इसके उत्तरी छोर पर अयोध्या और दक्षिणी छोर पर अमरकंटक है जो बघेलखंड के अंतर्गत है। अमरकंटक के परे छत्तीसगढ़ का प्रांत है जो प्राचीन काल में महाकोशल कहलाता था और जिसमें दंडकारण्य फैला हुआ था। अवधी भाषा कुछ कर्कश है और कई लोगों को उजड्डपन और ग्रामीणतापूर्ण जान पड़ती है। नीचे लिखी बानगी को परख देखिए—"याकन के घर मा कथा होति रहै। उन गाँव भरे का न्यौता दीन रहै। सुनुवैयन मा एकु अहिरौ रहै। कथा सुनै की बेरिया वहु ख़्वावा

Ganesh Varni Digambar Jain Institute, Naria, Varanasi

CC0.In Public Domain. Digitized by Sarayu Trust/eGangotri

बहुत करै। जो पंडित कथा बाँचति रहैं उइ वहि का प्रेमी जानि-कै निकी तना बैठावैं औ खुब खातिर करैं। याक दिन पंडित पूँछेन कि भगानि भाई तुम एतना रुवावत काहे का हौ। तुम का का जानि परत है। यह सुनि कै अहिरवा औरौ ज्वार ज्वार रुवावै लाग। वह ब्वाला कि महराज मोरे एकु भैंसि बियान रहै। वह नजरयाय गै औ पड़ौना का नगच्याय न देई। पड़ौना दिन भरि चिल्लान औ सँझली जून मरिगा। वही की तना पंडित तुमहू दिन-भरि चिल्लाति हौ। यहि ते मोंहि का डेर लागत है कि कतौं तुम-हूना वही की नाहिंन मरि जाव।" परंतु कविवर तुलसीदासजी ने इसी भाषा में रामचरितमानस लिखकर उसे ऐसी ऊँची सिड्ढी पर चढ़ा दिया है कि वह श्रेष्ठ काव्य की जननी बन गई है। साथ ही साथ एक और विशेष महत्त्व की बात का पता लगा है। वह यह है कि सब से प्राचीन महायुद्ध इसी के उदरांचल के भीतर हुआ। त्रेता युग में राम उत्तर कोशल के छोर से पैदल चलकर दक्षिण या महाकोशल की सीमा को पहुँचे और उन्होंने उस सम्राट् को, जिसने उनकी प्रिय पत्नी का हरण कर लिया था, हराकर विजय का डंका बजाया और उभय कोशलों का आधिपत्य प्राप्त कर प्रजा-पालन और शासन का वह नमूना दिखला दिया जो 'रामराज' शब्द के उच्चारण करते ही प्रत्येक हिंदू के हृदय में आदर्श का चित्र खड़ा कर देता है। क्या कोई ऐसा भी हिंदू है जिसने राम, सीता, रावण और लंका या रामायण का नाम न सुना हो? भग-वान् राम की पत्नी सीता को लंका का राजा रावण हर ले गया, इससे राम ने रावण को मार डाला। इसी कथा को तो रामा-यण कहते हैं। राम अयोध्या के राजा के ज्येष्ठ पुत्र थे। अयोध्या आज तक उसी नाम से स्थिर है। किसी को उसके विषय में कभी शंका न हुई, और न है। परंतु रावण की लंका के विषय में बहुत बड़ा भ्रम है। यथार्थ में लंका जातिवाचक संज्ञा है। कई भाषाओं में लंका का अर्थ द्वीप, टापू या टीला होता है। इसके कारण और

Ganesh Varni Digambar Jain Institute, Naria, Varanasi

CC0.In Public Domain. Digitized by Sarayu Trust/eGangotri

भी अधिक गड़बड़ मच गई है। बहुतेरे लोग सिंहल द्वीप या सीलोन को लंका मानने लगे हैं, परंतु कई ऐसे हैं जो उसकी स्थिति सीलोन के पश्चिमोत्तर मालद्वीप को निर्धारित करते हैं। कोई कोई पूर्व की ओर झुककर मलाया प्रायद्वीप के निकट बतलाते हैं और कोई कोई कहते हैं कि लंका अब रही ही नहीं; रामचंद्रजी के अयोध्या लौटने पर समुद्र में डूब गई। यह तो जल के मध्यस्थ अनुमानित लंका की दशा है। अन्य विद्वान् थल के बीच कोई आसाम और कोई विंध्य पर्वत पर बतलाते हैं। इसी अंतिम कल्पना के आधार पर ऊपर कह चुके हैं कि रामचरित की पूर्ण घटना अवधी प्रचारांचल के बीच में हुई।

नौ वर्षों से अर्थात् जब से भारतीय विद्वत्परिषद (Indian Oriental Conference) का जन्म हुआ है तब से जोर दिया जा रहा है कि रावण की लंका मध्यभारत में विंध्यगिरि की अमरकंटक नामक चोटी पर थी। इस मंतव्य के पक्ष विपक्ष में अनेक हिंदी और अँगरेजी पत्र पत्रिकाओं में कई लेख लिखे जा चुके हैं और विद्वत्परिषद की कई बैठकों में वाद-विवाद भी हो चुका है। परंतु अभी तक कोई ऐसा तर्क नहीं उपस्थित हुआ जो इस नूतन विचार को निर्मूल सिद्ध कर सके।

वाल्मीकीय रामायण की कथा से स्पष्ट लख पड़ता है कि लंका अयोध्या से दक्षिण की ओर थी। राम को जब वनवास की आज्ञा हुई तब वे दक्षिण की ओर जाकर चित्रकूट में बहुत दिनों तक रहे; वहाँ से चलकर दंडकारण्य को गए और उसी जंगल से रावण सीता को हरकर लंका द्वीप को ले गया। द्वीप का अर्थ सागर-मध्यस्थ थल का टुकड़ा लेने से सैकड़ों मील के विस्तारवाले समस्त द्रविड़ देश को बिना पार किए उसकी स्थिति बैठाने का सुभीता नहीं होता था, परंतु राम की दैवी शक्तियों का मनन करने से इस आपत्ति को झेलना कठिन नहीं जान पड़ा, जिसका परिणाम यह हुआ कि लोग सीलोन को रावण की लंका मानने लगे। इसका प्रचार कब से हुआ इसका पता

Ganesh Varni Digambar Jain Institute, Naria, Varanasi

CC0.In Public Domain. Digitized by Sarayu Trust/eGangotri

नहीं चलता, किंतु कुछ ग्रंथों से यह निष्कर्ष निकलता है कि सिंहल द्वीप लंका से भिन्न है। निदान सहस्रेक वर्ष पूर्व कोई कोई विद्वान् जानते थे कि सिंहल द्वीप लंका से भिन्न है। यथा कवि राजशेखर के बालरामायण नाटक में सीता-स्वयंवर के समय राजशेखर नामक सिंहल के राजा का उपस्थित होना लिखा है। वहाँ रावण भी उपस्थित था। वह राजशेखर को ताना मारकर यों कहता है—

रावण—सिंहलपते किमिदं संदिह्यते। न च संदेह देहो वीर-वृत्तनिर्वाहः।

इससे स्पष्ट है कि यदि सिंहल और लंका एक होते तो लंकेश रावण राजशेखर को सिंहलपति क्यों कहता।

इस प्रकार के और भी कई उल्लेख मिलते हैं जिनसे लंका की सिंहल से विभिन्नता सिद्ध होती है। वराहमिहिर ने बृहत्संहिता में दक्षिणीय देशों के नाम गिनाते समय लंका और सिंहल के अलग अलग नाम लिखे हैं। इस प्रकार की ज्ञप्ति होने पर भी जो रूढ़ि चल निकली, उस पर शंका करना अधर्म का चिह्न गिना जाने लगा। इसलिये श्रद्धा-प्रवाह के प्रतिकूल जाने के लिये किसी का साहस न हो सका।

परंतु वह जमाना अब नहीं रहा। अँगरेजी शिक्षा तर्क वितर्क पर अधिक ध्यान देती है। उसी के प्रभाव से अब लंका की स्थिति पर अनेक शंकाएँ उपस्थित की गई हैं जिनका उल्लेख ऊपर किया गया है। हर एक के विषय में जो जो प्रमाण पेश किए गए हैं उनकी जाँच से तो अभी तक यही प्रतीत होता है कि रावणीय लंका के अमरकंटक में होने का दावा दृढ़तर है। बहुतेरे लोगों की समझ में यह नहीं आता कि लंका पहाड़ के ऊपर कैसे हो सकती है। अमरकंटक के पास सागर कहाँ है? हनुमान् सागर पार करके लंका को गए थे। थल के बीच सागर कैसे हो सकता है? रामेश्वर सागर के तट पर था। वह तो कन्याकुमारी के निकट है। मध्य-भारत में क्योंकर आ सकता है? राम ने सागर में जो सेतु बाँधा था वह कहाँ है?

Ganesh Varni Digambar Jain Institute, Naria, Varanasi

CC0.In Public Domain. Digitized by Sarayu Trust/eGangotri

यद्यपि कई लोगों ने महोबे के कीर्तिसागर, बिलहरी के लछमन-सागर और सागर जिले के सागर सदर मुकाम और उसके तालाब का हाल, जिसके कारण नगर और जिले का नाम पड़ा, अवश्य सुना होगा और कदाचित् छत्तीसगढ़ की महासमुद्र नामक तहसील का भी नाम सुना होगा, तथापि उनका ध्यान इस बात पर पूर्णरूप से आकृष्ट नहीं हुआ कि बड़े बड़े जलाशय भी सागर कहलाते हैं। लोग बहुधा सागर के एक ही अर्थ अर्थात् समुद्र का चिंतन कर भ्रम में पड़ जाते हैं। दंडकारण्य इस प्रकार के सागरों से भरा हुआ था। वहाँ अभी तक बड़े बड़े तालाबों की बहुलता है। वस्तुतः दंडक शब्द का शावरी भाषा में अर्थ ही "जलमय" या "जलप्लावित" होता है। वही अर्थ जनस्थान का होता है जो शावरी जैतान का संस्कृत रूप है। अमरकंटक की तली में आज तक एक बड़ा भारी दलदल है जिसको कोई पार नहीं कर सकता। मध्य प्रदेश के प्रथम चीफ़ कमिश्नर ने कोई साठ वर्ष पूर्व हाथी पर चढ़कर कुछ दूर जाने का प्रयत्न अवश्य किया था, परंतु हाथी धँस जाने से उक्त साहब बहादुर को कष्ट सहकर वापिस आना पड़ा। इस पर से सरलता से अनुमान किया जा सकता है कि राम के समय में वहाँ पर पानी का कितना भारी संग्रह रहा होगा। उसको यदि सागर की उपमा दी गई रही हो तो कौन सी असंगत बात है! आजकल के लोग भी अमरकंटक की चोटी पर चढ़कर नीचे की ओर जब दृष्टिपात करते हैं तो सोननद के जल पर नज़र पड़ते ही सहसा उनके मुखों से निकल पड़ता है 'यह कौन समुद्र भरा है'। सोनभद्र इसी अमरकंटक से निकला है। वहीं से नर्मदा का भी निकास है। परंतु नर्मदा नव वधू के समान अपना कोश छिपाए हुए है। सोन मानों बरात सजाकर अपने वैभव की प्रदर्शिनी करता है।* अस्तु, अमरकंटक के किनारे का ही जलाशय सागर

* स्मरण रहे कि एक पौराणिक कथा के अनुसार नर्मदा और सोन का विवाह होनेवाला था, परंतु कुछ अनबन हो जाने के कारण पूरा नहीं हो पाया।

Ganesh Varni Digambar Jain Institute, Naria, Varanasi

CC0.In Public Domain. Digitized by Sarayu Trust/eGangotri

या महासागर था जिसको तैरकर (या काव्य की भाषा में कूदकर) हनुमान् लंकापुरी को पहुँच गए थे और अंत में राम ने इसी पर सेतु बाँधकर अपने वानरों की सेना का रावण की राजधानी में प्रवेश करवाया था। इस स्थल में शिव के मंदिरों की बहुतायत है। कई एक तो बिलकुल टूट फूट गए हैं, केवल विशाल लिंग एकाकी खड़े यत्र तत्र दृष्टिगोचर होते हैं। राम के जमाने में लंका-तटस्थ जलाशय का विस्तार सौ योजन बतलाया गया है, परंतु शत योजन शब्द ही अनुमान का संकेत करता है। उससे इतना ही बोध होता है कि उसका विस्तार अन्य तालाबों से बड़ा था। कई समीपस्थ स्थानों के नामों पर से भी समर्थन होता है कि लंका यहीं पर थी। यथा अमरकंटक के दक्षिण में अब तक लवन नामक परगना है जिसकी भूमि आस पास की भूमि से नीची है। प्राचीन काल में कदाचित् बहुत नीची संभवतः पानी से भरी रही हो। प्राचीन लेखों में लंका की स्थिति लवण सागर में बतलाई गई है। इस पर से प्रश्न उठता है कि वर्तमान लवन की स्थिति क्या केवल आकस्मिक है या प्राचीनकालिक याथातथ्य की स्मारक है? पुनः इसी प्रांत में "लक्ष्मणेश्वर" नामक शिवालय खरौद गाँव में विद्यमान है। कहा जाता है कि वहाँ खर-दूषण से युद्ध हुआ था। लक्ष्मणेश्वर के मंदिर के अस्तित्व से यह सहज भावना उत्पन्न होती है कि उसके आस पास रामेश्वर मंदिर भी कहीं रहा होगा। उसको उस स्थल पर होना चाहिए जहाँ पर से राम ने सेतु बाँधने का काम आरंभ किया था। कालांतर में सेतु तथा जलाशय आदि के मिट जाने पर क्या मंदिर का मिट जाना कोई आश्चर्य की बात है? रामायणी कथा प्रसंग का मनन करने से जान पड़ता है कि सागर नामक एक स्थानीय सरदार भी था जिसका आधिपत्य इस विस्तीर्ण जलाशय पर था। इसके बीच में भी एक टापू था जहाँ पर वह संभवतः रहता था। सागर ने राम सेना के उतरते समय रोक टोक की थी, परंतु जब राम ने उसके विध्वंस कर डालने की धमकी दी तब वह

Ganesh Varni Digambar Jain Institute, Naria, Varanasi

CC0.In Public Domain. Digitized by Sarayu Trust/eGangotri

सीधा हो गया। इस प्रकार से साधारण लोगों की शंकाओं का समाधान हो सकता है।

अब उन बातों की चर्चा करना अभीष्ट जान पड़ता है जिनके आधार पर ऊपर वर्णित नवीन कल्पना का जन्म हुआ है। मानव शास्त्रवेत्ताओं का मत है कि आर्य लोगों ने वायव्य की ओर से इस देश में प्रवेश किया और ज्यों ज्यों वे आगे बढ़ते गए त्यों त्यों वे जंगली मूल निवासियों को हटाते गए। जान पड़ता है कि रामचंद्र के होते तक उन्होंने विंध्य के उत्तरीय प्रांतों में अपना अधिकार जमा लिया था। इसके पश्चात् उन्होंने आगे बढ़ने का विचार किया और मार्ग खोलने के लिये विंध्य के पार निविड़ जंगलों में ऋषि मुनियों को मिशनरियों की भाँति पठवाना आरंभ किया, परंतु मूल निवासियों ने इसको अपने अधिकार पर, आक्रमण समझा, इसलिये वे उनको अनेक प्रकार से कष्ट पहुँचाने लगे और बहुतेरों को उन्होंने मार भी डाला। जब रामचंद्र ने दंडकारण्य में प्रवेश किया तब उनको अनेक ऋषियों की हड्डियों के ढेर दिखलाए गए और सुझाया गया कि यह सब जंगली लोगों का काम था जिनको कि वे राक्षस कहते थे। इसमें उनके राजा की भी सम्मति थी। उस समय यह राजा रावण था और अपने राज्य के पर्वतों की सबसे ऊँची चोटी पर रहता था। इस प्रांत में आज तक गोंडों की बहुतायत है जिनका रावण से संबंध अभी तक विस्मृत नहीं हुआ। गोंड बिलकुल अशिक्षित प्रायः जानवरों की समता की जाति है, इसलिये उन लोगों को अब यह नहीं मालूम, कि रावण कौन था, परंतु वंशपरंपरा की रूढ़ि द्वारा इतना जानते हैं कि वे रावणवंशी हैं। सन् १८९१ ईस्वी की जन-संख्या के समय प्रत्येक जाति की आंतरिक पंक्तियों के नाम भी लिखे गए थे, उस समय लाखों गोंडों ने अपने को रावणवंशी लिखाया था। आज भी कोई जाकर पूछे तो वे यही बात बताते हैं। खीष्टीय तेरहवीं चौदहवीं शताब्दी में ये गोंड लोग मौका पाकर मध्य प्रदेश के राजा बन बैठे थे। इनका आधिपत्य तीन चार सौ वर्षों तक

Ganesh Varni Digambar Jain Institute, Naria, Varanasi

CC0.In Public Domain. Digitized by Sarayu Trust/eGangotri

स्थिर रहा। इस राजघराने में सबसे प्रतापी राजा संग्रामशाह हुआ जिसके सोने के सिक्कों में उसके नाम के आगे "पौलस्त्यवंश" खुदा मिलता है। इससे स्पष्ट है कि यद्यपि संग्रामशाह ब्राह्मण मंत्रियों और कार्यकर्त्ताओं से घिरा हुआ था जिन्होंने उसे क्षत्रियों में शामिल कर लिया था, तथापि उसने अपने यथार्थ वंश के नायक का तिरस्कार नहीं किया और अपनी वंशसूचक पदवी को स्थिर रखा। इतनी बात जानकर चित्रकूट छोड़ने पर राम की वनचर्य्या पर मनन करने की आवश्यकता है। इससे स्पष्ट हो जाता है कि सीता का हरण अमरकंटक के आस पास के प्रांत में हुआ और उसी के निकट राम-रावण का अंत में युद्ध हुआ। राम ने गोंडों के विपक्षी उराँवों और शवरों को अपने पक्ष में कर लिया और उनकी सहायता से विजय पाई। यही उराँव प्राचीन काल में वानर कहलाते थे। शवरों की कदाचित् ऋक्ष संज्ञा रही हो। ये दोनों अभी तक अमरकंटक के आस पास पाए जाते हैं। शवरों की संख्या अब प्रायः छः लाख और उराँवों की नव लाख है। रामायण के पढ़ने से स्पष्ट लख पड़ता है कि राम ने इस संसार में नर-लीला की अर्थात् जिस प्रकार साधारण मनुष्य काम काज करते हैं उसी प्रकार उन्होंने किया। यथा जब वे अयोध्या से चले तब उनके मुकाम प्रतिदिन पंद्रह बीस मील पर होने लगे। उन्होंने यह नहीं किया कि अपनी दैवी शक्ति से अयोध्या से एकदम उड़ान मारकर एक ही दिन में चित्रकूट पहुँच जायँ। इसी प्रकार जब वे चित्रकूट से आगे बढ़े तो मामूली मंजिलें तय करते हुए पंचवटी पहुँचे जहाँ से सीता का हरण हुआ। जब वे सीता की खोज में निकले तो वही क्रम रहा। ऐसा कहीं नहीं पाया जाता कि वे दिन में सौ सौ मीलों की छलाँगें भरने लगे हों। इस बात को ध्यान में रखकर अब हमको जाँचना चाहिए कि वाल्मीकीय रामायण में बतलाए हुए स्थानों को अतिक्रम कर किष्किंधा पहुँचने तक रामचंद्र की पार्टी दंडकारण्य के किस भाग तक पहुँची होगी। रामायण में एक स्थान से दूसरे स्थान तक की,

Ganesh Varni Digambar Jain Institute, Naria, Varanasi

CC0.In Public Domain. Digitized by Sarayu Trust/eGangotri

कहीं कहीं पर, दूरी भी लिखी मिलती है। इससे और भी निश्चयात्मक बोध होता है।

चित्रकूट छोड़ने पर श्रीरामचंद्रजी सब से पहले महर्षि अत्रि के आश्रम को पहुँचे। चित्रकूट के पास इनका आश्रम अब भी प्राचीन नाम से प्रसिद्ध है वहाँ के तपस्वियों ने राम को सावधान करते हुए दंडक वन में जाने का सुगम मार्ग बतलाया। तब वे कई ऋषियों के आश्रमों को देखते मरणप्राय शरभंग के आश्रम में पहुँचे, वहाँ उनको निकटवर्त्ती सुतीक्ष्ण के आश्रम में जाने की सलाह दी गई और चेतावनी कर दी गई कि पंपा से लेकर चित्रकूट तक राक्षसों का बड़ा उपद्रव है। सुतीक्ष्ण के आश्रम में पहुँचकर राम वहाँ कुछ दिन रहे और फिर इधर उधर कई वर्षों तक घूम घामकर वहीं आ गए। पश्चात् वे वहाँ से चार योजन की दूरी पर अगस्त्य के भाई के आश्रम को गए, फिर वहाँ से अनतिदूर अगस्त्य के आश्रम को जाकर उन्होंने अपने रहने योग्य स्थान का पता लगाया। अगस्त्य ने अपने आश्रम से दो योजन पर गोदावरी नदी के तट पर पंचवटी स्थान बताया। वहीं पर कुटी बनाकर राम की पार्टी रहने लगी। यहीं से सीताजी को रावण हर ले गया। पंचवटी से थोड़ी दूर पर जटायु ने रावण को रोका परंतु उसने गृद्ध के पंख काट डाले और पंपा सरोवर से होते हुए सागर को लाँघकर वह ठेठ लंका को जा पहुँचा।

राम और लक्ष्मण जब सीता की खोज में निकले तो तीन कोस की दूरी पर क्रौंचारण्य में पहुँचे। उसे पार कर पूर्व की ओर मुड़ने पर एक घोर वन मिला। फिर वे एक भयंकर खोह में होकर महारण्य में घुसे। वहाँ कबंध राक्षस मिला। उसने बताया कि यहाँ से दक्षिण की ओर पंपा सरोवर के तट पर ऋष्यमूक पर्वत है; उस पर सुग्रीव नामक बंदर रहता है। उससे पूछने से सीताजी का पता लग जायगा। तब वे पंपा की ओर चले। वहाँ पर शबरी मिली। यह स्थान पहले मतंग ऋषि का आश्रम था। उसके पूर्व में ऋष्यमूक

Ganesh Varni Digambar Jain Institute, Naria, Varanasi

CC0.In Public Domain. Digitized by Sarayu Trust/eGangotri

पर्वत था जहाँ पर सुग्रीव से भेंट हुई। इसके निकट ही किष्किंधा थी जहाँ सुग्रीव का भाई बालि रहता था।

चित्रकूट छोड़ने पर जितने स्थलों के नाम बतलाए गए हैं उनकी स्थिति निश्चयपूर्वक स्थिर नहीं हुई है। तथापि रामायण में जो दूरी का हिसाब बताया गया है, उससे प्रकट होता है कि चित्रकूट से सुतीक्ष्ण का आश्रम प्रायः ३० मील था और वहाँ से पंचवटी लगभग ४८ मील पर थी। पंचवटी से किष्किंधा प्रायः १८ मील थी। इस प्रकार चित्रकूट से किष्किंधा सौ मील से अधिक दूरी पर नहीं थी। यदि वर्तमान रूढ़ि के अनुसार किष्किंधा निजाम के राज्य के दक्षिणीय अंतिम छोर पर अनगुंडी के पास मानी जाय तो पंचवटी से सीधी रेखा में उसका फासला लगभग ४०० मील पड़ता है, चाहे आप नासिक की पंचवटी मानें या बस्तर की पर्णशाला को मानें। ढूँढ़ते भटकते हुए लोगों को अनगुंडी को पहुँचते पहुँचते कम से कम एक महीना तो अवश्य लगना चाहिए, परंतु रामायण से व्यक्त होता है कि राम की सुग्रीव से भेंट होने में इससे आधा भी समय नहीं लगा। पुनः वाल्मीकि रामायण ही में नर्मदा नदी को किष्किंधा के दक्षिण में बतलाया है। परंतु अनगुंडी से नर्मदा नदी ४०० मील उत्तर में है। इन बातों से स्पष्ट लख पड़ेगा कि सुग्रीव का स्थान दूर से दूर बिलासपुर जिले में था। इस जिले में केंदा नाम की एक प्राचीन जमींदारी है। संभव है कि यह किष्किंधा का लघु रूप हो। इसके सिवाय अनेक स्थान मिलते हैं जो प्राचीन ऋषि-आश्रमों के स्मारक हैं, यथा मातिन जहाँ आज भी जंगली हाथी मिलते हैं, मतंग ऋषि का आश्रम यहीं ज्ञात होता है। कदाचित् मतंगों की बहुतायत से ही यहाँ के ऋषि का नाम मतंग प्रसिद्ध हो गया हो।

इन्हीं स्थलों के आस पास उराँव = बनराँव = बानर जाति की बहुलता है जिसके मुखिया सुग्रीव थे। अनगुंडी के आस पास बानर जाति का लेशमात्र को भी पता नहीं है। इस प्रकार चित्रकूट और

Ganesh Varni Digambar Jain Institute, Naria, Varanasi

CC0.In Public Domain. Digitized by Sarayu Trust/eGangotri

अमरकंटक के बीच में सभी बातें ऐसी जम जाती हैं कि राम की नरलीला में कोई बाधा नहीं आती और उन जातियों का भी पता लग जाता है जो राम और रावण की सहायक थीं। एक समस्या अलबत्त: रह जाती है जो चित्त को कुछ क्षुब्ध करती है, यद्यपि उससे रावणी लंका की स्थिति में कोई विशेष आपत्ति नहीं आती। वह यह है। जिस पंचवटी से सीता का हरण हुआ वह कहाँ है? रामायण से ज्ञात होता है कि वह गोदावरी के किनारे थी। प्रख्यात गोदावरी, जो मध्यप्रदेश और निजाम के राज्य के बीच सीमा बनाती चली गई है वह, चित्रकूट और अमरकंटक के दक्षिण में सैकड़ों मील की दूरी पर है। उसकी स्थिति नूतन कल्पना के अनुसार चित्रकूट और अमरकंटक के बीच में होनी चाहिए। निस्संदेह इन स्थलों के बीच गुप्त गोदावरी नामक एक नदी अवश्य है परंतु वह चित्रकूट से दस बारह ही मील पर है। परंतु रामायण के अनुसार उसको चित्रकूट से कोई ७८ मील पर होना चाहिए। अभी तक कोई तीसरी गोदावरी का पता नहीं चला। परंतु इसका भी समाधान हो जाता है, जब हम देखते हैं कि द्राविड़ी जंगली लोग नदी को गोदारि कहते हैं। बत्तीस वर्ष पूर्व जब लेखक बस्तर रियासत में भ्रमण कर रहा था, तब उसको इस बात का अनुभव हुआ। लेखक की आदत थी कि जो नदी नाले पर्वत इत्यादि रास्ते में पड़ते थे उनके नाम अपने पथदर्शक कुली से अवश्य पूछता था। उसके मार्ग में कई नदी नाले पड़े परंतु पथ-दर्शकों ने सभी को गोदारि बतलाया। स्मरण रहे कि पथदर्शक एक गाँव से दूसरे गाँव तक ही जाता है, गाँव मिलते ही दूसरा व्यक्ति संग हो लेता है। इस प्रकार एक ही दिन की यात्रा में पाँच छः व्यक्तियों से काम पड़ जाता है। लेखक को दो तीन दिन तक एक ही नाम सब से सुनकर विश्वास हो गया कि ये लोग व्यक्तिवाचक संज्ञा न बतलाकर जातिवाचक संज्ञा बतला देते हैं अर्थात् केवल इतना इंगित करते हैं कि जिसके विषय में पूछ ताँछ की जाती है वह "नदी" है, इसलिये

Ganesh Varni Digambar Jain Institute, Naria, Varanasi

CC0.In Public Domain. Digitized by Sarayu Trust/eGangotri

गोदारि का अर्थ हुआ "नदी" जिसको आर्यों ने व्यक्तिवाचक समझकर साधु भाषा में गोदावरी कर डाला। इसी प्रकार राम को भी कोई स्थल बतलाया गया होगा जो किसी नदी के किनारे था और जिसे स्थानीय लोग गोदारि कहते थे। इस पर कदाचित् यह प्रश्न होगा कि क्या नदी के लिये गोदारि शब्द बिलासपुर ज़िले में अब भी प्रचलित है। लेखक बिलासपुर ज़िले की प्रायः सभी जातियों से मिला है, और उसने ओर से छोर तक तमाम ज़िला घूम डाला है, क्योंकि वहाँ पर वह कभी इंस्पेक्टर आफ़ स्कूल्स था, कभी फ़ैमिन रिलीफ़ आफ़िसर था और कभी एक्स्ट्रा असिस्टेंट कमिश्नर था। इसके सिवाय उसने मर्दुमशुमारी के लिये दो बार प्रांतीय दौरा किया था और अनेक जंगली भागों में जाकर केवल उनकी गणना ही का प्रबंध नहीं किया परंतु मध्यप्रदेशीय जाति-विवरण ग्रंथ के लिये अनेक जातियों का ब्यौरेवार वर्णन उन जातियों के मुखियों के मुखों से सुनकर लिखा था। इसके सिवाय सर जार्ज ग्रियर्सन् की भाषा-निरूपण ग्रंथावली के लिये अनेक जंगली शब्दमालाएँ भी प्रस्तुत कीं, परंतु उस ज़िले में किसी को गोदारि शब्द का उपयोग करते नहीं पाया। इससे केवल यह सिद्ध होता है कि इस शब्द का बिलकुल लोप हो गया है। बिलासपुर ज़िले की जंगली भाषाओं में हिंदी के अनेक शब्द घुस गए हैं जिन्होंने मूल शब्द को अप्रचलित कर दिया है। तिस पर भी संभव है कि विशेष खोज करने पर अब भी पता लग जाय। लेखक के हाल ही के अनुभव से ज्ञात होता है कि कभी कभी वे बातें जिनका हम समझते हैं लोप हो गया है अकस्मात उभड़ पड़ती हैं। इसी साल की बात है कि लेखक राय साहब भैय्यालाल एक्स्ट्रा असिस्टेंट डाइरेक्टर कृषि-विभाग को, अपने गाँव हीरापुर (बंधा) को इस अर्थ से लिवा ले गया कि वे नर्मदा के तीरस्थ पड़ी हुई जमीन के काश्त करने की कोई युक्ति बतलावें। गाँव पर पहुँचने पर किसान भी संग हो लिए। नर्मदा के किनारे पहुँचकर प्रश्न किया गया कि सन्

Ganesh Varni Digambar Jain Institute, Naria, Varanasi

CC0.In Public Domain. Digitized by Sarayu Trust/eGangotri

१९२६ ई० का पूर कहाँ तक आया था। एक किसान ने तुरंत उत्तर दिया "लंका तक"। हम लोग आश्चर्यान्वित होकर पूछने लगे, लंका कहाँ है? उसने झट एक टीले को इंगित किया। तब हम सब लोग वहाँ गए और उस टीले को देखा तो उसे सब से ऊँचा पाया, उसके चारों ओर सूखे नाले थे। लेखक ने पूछा, इसको लंका क्यों कहते हैं? क्या यहाँ कभी रामलीला हुई थी? उत्तर मिला, "नहीं साहब, ऐसे ऊभड़ खाभड़ जंगल में रामलीला कैसे हो सकती है। यह नाम पुराना है। ऐसे ऊँचे टीलों को लंका ही कहते हैं।" हीरापुर (बंधा) जबलपुर शहर से १३ मील नर्मदा के किनारे पर एक गाँव है। यह लेखक के अधिकार में चार पाँच वर्ष पूर्व ही आया है। लेखक का विश्वास था कि टीला या टापू के लिये "लंका" शब्द का उपयोग दक्षिण ही में किया जाता है। परंतु यह तो अमरकंटक से भी उत्तर के गाँवों में अकस्मात् मिल गया।

लेखक ने अयोध्या, प्रयाग, चित्रकूट, अमरकंटक, बस्तर की पर्णशाला, नासिक, अनगुंडी, रामेश्वरम्, धनुषकोटि और सिंहल-द्वीप को स्वयं देखा है और रूढ़िगत राम-मार्ग का भी मनन किया है और उसके अनुसार रावण की राजधानी को सिंहलद्वीप के पोलन नरुआ (प्राचीन पौलस्त्य नगर) में स्थिर करने का प्रयत्न भी किया है, परंतु इसके पश्चात् अमरकंटक की बात सम्मुख आने पर पौराणिक और स्थानीय खोज के आधार से उसको प्रतीत होता है कि राम और रावण का युद्ध अमरकंटक की चोटी पर हुआ। एक ओर गोंड़ सेना और दूसरी ओर उराँव और शवरों की मुठभेड़ हुई। अंत में राम की जीत का डंका बजा जिसके द्वारा उभय कोशलों में रघुवंशी राज्य स्थिर हो गया और उसके साथ इस विस्तीर्ण प्रांत के एक छोर से दूसरे छोर तक अवधी भाषा का भी आधिपत्य जम गया और पूर्ण रूप से उसका प्रचार हुआ। अवधी का कलेवर जगन्नाथजी के कलेवर की नाईं चंदन ही का बना रहा, कभी ऐसा नहीं हुआ कि यत्र तत्र सागौन या साल के पच्चड़ लगाने पड़े हों।

Ganesh Varni Digambar Jain Institute, Naria, Varanasi

CC0.In Public Domain. Digitized by Sarayu Trust/eGangotri

Ganesh Varni Digambar Jain Institute, Naria, Varanasi

CC0.In Public Domain. Digitized by Sarayu Trust/eGangotri

(३) पृथ्वीराज-रासो का निर्माण-काल

[लेखक—महामहोपाध्याय रायबहादुर श्री गौरीशंकर हीराचंद ओझा]

पृथ्वीराज-रासो राजस्थानीय हिंदी भाषा का वीररसात्मक बृहत् काव्य है। राजपूताने में उसका बड़ा आदर है। पहले वही ग्रंथ इतिहास का खजाना समझा जाता था, परंतु आधुनिक विद्वान् शोधक उसकी असलियत में संदेह करने लगे हैं। उसका रचयिता चंद बरदाई उक्त ग्रंथ के अनुसार पृथ्वीराज का राजकवि था। यदि वास्तव में वह ग्रंथ पृथ्वीराज के समय में बना होता, तो उसमें लिखी हुई पृथ्वीराज के संबंध की सब घटनाएँ शुद्ध होतीं, परंतु प्राचीन शोध की कसौटी पर उनमें से अधिकांश ठीक नहीं उतरतीं। राजपूताने के प्रसिद्ध इतिहास-लेखक कर्नल टॉड ने उस ग्रंथ से बहुत सी बातें अपने 'राजस्थान' में उद्धृत की हैं और उसकी कविता पर मुग्ध होकर उसने उसके तीस हजार छंदों का अँगरेजी अनुवाद भी किया था*। बंगाल की एशियाटिक सोसाइटी ने उसे ऐतिहासिक ग्रंथ समझकर उसका कुछ अंश अपनी ग्रंथमाला में प्रकाशित भी किया था।

ई० सन् १८७५ में प्रसिद्ध पुरातत्त्ववेत्ता डाक्टर बूलर को कश्मीर में संस्कृत-ग्रंथों की खोज करते समय [जयानक कवि-रचित] 'पृथ्वीराज-विजय महाकाव्य' की भोजपत्र पर लिखी हुई एक प्राचीन अपूर्ण प्रति मिली, जिस पर द्वितीय राजतरंगिणी के कर्त्ता जोनराज की टीका भी है। इस पुस्तक को पढ़ने के पश्चात् उक्त डाक्टर ने एशियाटिक सोसाइटी बंगाल को निम्नलिखित आशय का पत्र लिखा—

---

* मेरा लिखा हुआ कर्नल जेम्स टॉड का जीवनचरित्र, (खड्गविलास प्रेस; बाँकीपुर, (पटना) से प्रकाशित 'हिंदी टॉड राजस्थान'; प्रथम खंड में), पृ० ३३।

Ganesh Varni Digambar Jain Institute, Naria, Varanasi

CC0.In Public Domain. Digitized by Sarayu Trust/eGangotri

"पृथ्वीराज विजय का कर्त्ता निःसंदेह पृथ्वीराज का समकालीन और उसका राजकवि था। वह संभवतः कश्मीरी था और एक अच्छा कवि तथा पंडित था। उसका लिखा हुआ चौहानों का वृत्तांत चंद के लिखे हुए विवरण के विरुद्ध है और वि० सं० १०३० तथा वि० सं० १२२६ के शिलालेखों से मिल जाता है। 'पृथ्वीराज विजय महाकाव्य' में पृथ्वीराज की जो वंशावली दी हुई है वही उक्त लेखों में भी मिलती है और उसमें लिखी हुई घटनाएँ दूसरे साधनों अर्थात् मालवे और गुजरात के शिलालेखों से मिल जाती हैं। उक्त पुस्तक में पृथ्वीराज के पिता सोमेश्वर के संबंध में लिखा है—उसका पिता अर्णोराज और उसकी माता गुजरात के सुप्रसिद्ध राजा जयसिंह की पुत्री कांचन देवी थी। अर्णोराज की पहली रानी सुधवा से, जो मारवाड़ की राजकन्या थी, दो पुत्र उत्पन्न हुए। उनमें से बड़े का नाम किसी ग्रंथ या शिलालेख में लिखा नहीं मिलता और छोटे का विग्रहराज (वीसलदेव) था।

"ज्येष्ठ पुत्र ने, जिसका नाम किसी ग्रंथ या शिलालेख में नहीं दिया है, अपने पिता को मार डाला। इस विषय में कवि लिखता है—'उसने अपने पिता की वैसी ही सेवा की, जैसी परशुराम ने अपनी माता की की और अपने पीछे दीपक की बत्ती के समान दुर्गंध छोड़ गया'। अर्णोराज के बाद उसका पुत्र विग्रहराज और उसके अनंतर उसका पुत्र अपरगांगेय (अमरगंगू) राजा हुआ। फिर उक्त पितृघाती के पुत्र पृथ्वीभट या पृथ्वीराज (दूसरे) को गद्दी मिली। पृथ्वीराज के पीछे मंत्रियों ने सोमेश्वर को राज्य-सिंहासन पर बिठाया, जिसने तब तक सारा समय विदेश में बिताया था और अपने नाना जयसिंह से शिक्षा पाई थी। सोमेश्वर ने चेदि (जबलपुर जिला) की राजधानी त्रिपुर में जाकर चेदिराज की कन्या कर्पूर देवी से विवाह किया, जिससे उक्त काव्य के चरित्र-नायक पृथ्वीराज और हरिराज उत्पन्न हुए। अजमेर की गद्दी पर बैठने के थोड़े ही समय पीछे सोमेश्वर का देहांत हो गया और अपने पुत्र

Ganesh Varni Digambar Jain Institute, Naria, Varanasi

CC0.In Public Domain. Digitized by Sarayu Trust/eGangotri

पृथ्वीराज की नाबालिगी में अपने मंत्री कादंबवाम (कादंबवास) की सहायता से कर्पूर देवी राजकाज चलाने लगी।

"उक्त काव्य में कहीं इस बात का नामनिशान तक नहीं है कि पृथ्वीराज दिल्ली के राजा अनंगपाल की कन्या से उत्पन्न हुआ था और उसे अनंगपाल ने गोद लिया था। यह आश्चर्य की बात है कि पुराने मुसलमान इतिहास-लेखकों ने भी यह कहीं नहीं लिखा कि पृथ्वीराज दिल्ली में राज्य करता था। वे उसे अजमेर का राजा बतलाते हैं; उनका कहना है कि वह राजद्रोह के कारण विजेताओं (मुसलमानों) के हाथ से, जिन्होंने उसे उसके राज्य में कुछ अधिकार दे रखे थे, अजमेर में मारा गया।

"मुझे इस काल के इतिहास के संशोधन की बड़ी आवश्यकता जान पड़ती है और मैं समझता हूँ कि चंद के रासो का प्रकाशन बंद कर दिया जाय, तो अच्छा होगा। वह ग्रंथ जाली है, जैसा कि जोधपुर के मुरारिदान और उदयपुर के श्यामलदास ने बहुत काल पहले प्रकट किया था। 'पृथ्वीराज विजय' के अनुसार पृथ्वीराज के बंदीराज अर्थात् मुख्य भाट का नाम पृथ्वीभट था न कि चंद बरदाई।"*

यह तो प्रसिद्ध पुरातत्त्ववेत्ता डाक्टर बूलर का मत है। हिंदी भाषा के इतिहास-लेखक मिश्र-बंधुओं ने अपनी 'हिंदी नवरत्न' नामक पुस्तक में चंद बरदाई का जन्म संवत् ११८३ और मृत्यु संवत् १२५० बतलाया है† और लिखा है—"रासो जाली नहीं है। पृथ्वीराज के समय में ही चंद ने इसे बनाया था। इसके अकृत्रिम होने का एक यह भी कारण समझ पड़ता है कि यदि कोई मनुष्य सोलहवीं शताब्दी के आदि में इसे बनाता, तो वह स्वयं अपना नाम न लिखकर ऐसा भारी (२५०० पृष्ठों का) बढ़िया महाकाव्य चंद को क्यों समर्पित कर देता।"‡

---

* यह पत्र एशियाटिक सोसाइटी ऑफ बंगाल की प्रोसीडिंग्ज़ संख्या ४ और ५ (अप्रेल और मई) सन् १८९३ पृ० ९४-९५ में प्रकाशित हुआ है।

† हिंदी नवरत्न; तृतीय संस्करण; पृष्ठ ५५।

‡ वही; पृष्ठ ५९१।

Ganesh Varni Digambar Jain Institute, Naria, Varanasi

CC0.In Public Domain. Digitized by Sarayu Trust/eGangotri

बाबू श्यामसुंदरदासजी तथा पंडित रामचंद्रजी शुक्ल पृथ्वीराज रासो की घटनाओं तथा संवतों को अशुद्ध स्वीकार करते हुए उसके कर्त्ता का समय १२२५ और १२४९ के बीच में मानते हैं* और 'पृथ्वीराज-विजय' में जिन जिन घटनाओं तथा नामों का उल्लेख है, उन्हें ठीक समझते हैं† ।

यदि 'पृथ्वीराज-विजय' और 'पृथ्वीराज रासो' दोनों ग्रंथ पृथ्वीराज के समय में लिखे गए होते, तो एक ग्रंथ में पृथ्वीराज की वंशोत्पत्ति, उसके पूर्व-पुरुषों की नामावली, उसके माता पिता, भाई, बहिन तथा रानियों के नाम और युद्धों आदि के जो वर्णन दिए हुए हैं, वे ही दूसरे में भी होते, परंतु पृथ्वीराजरासो की मुख्य मुख्य बातें पृथ्वीराज-विजय से बहुधा भिन्न हैं और विजय के कथन तो शिलालेख आदि से मिलते हैं, पर रासो के नहीं। ऐसी दशा में दोनों ग्रंथों का निर्माण-काल पृथ्वीराज के समय में मानना किसी प्रकार युक्तिसंगत नहीं।

अब हम पृथ्वीराज रासो का समय निर्णय करने के लिये उसमें दी हुई मुख्य मुख्य घटनाओं की जाँच करते हैं—

पृथ्वीराज रासो और अग्निवंशी क्षत्रिय

पृथ्वीराज रासो में लिखा है—"आबू पर्वत पर एक बार ऋषि लोग यज्ञ करने लगे तो राक्षसों का समूह यज्ञ-विध्वंस की चेष्टा करने लगा। इस महान् उपद्रव से अत्यंत दुःखी हो सब ऋषियों ने वशिष्ठ के पास जाकर अपना समस्त दुःख निवेदन किया। तब वशिष्ठ ने स्वयं अग्निकुंड के पास आकर उसमें से परिहार, चालुक्य और परमार ये तीन क्षत्रिय उत्पन्न किए और उन्हें राक्षसों को मारने के लिये आज्ञा दी, किंतु जब यथासाध्य चेष्टा करने पर भी इन तीनों क्षत्रियों द्वारा अपेक्षित कार्य का संतोषप्रद साधन न हो सका तब वशिष्ठ स्वयं एक नवीन यज्ञकुंड की रचना कर श्री

---

* नागरीप्रचारिणी पत्रिका; भाग ९, पृष्ठ २८।

† वही; पृष्ठ ३३।

Ganesh Varni Digambar Jain Institute, Naria, Varanasi

CC0.In Public Domain. Digitized by Sarayu Trust/eGangotri

चतुरानन ब्रह्मा का ध्यान और जप करते हुए आहुति देने लगे, जिससे तुरंत ही चार बाहुवाला एक दीर्घकाय महान् तेजस्वी पुरुष उत्पन्न हुआ।..... वेदी से निकले हुए उस पुरुष को देखकर वशिष्ठ ने उसे चहुवान नाम से संबोधन किया"।*

इस समय उक्त चारों क्षत्रियों के वंशज अपने को अग्निवंशीय मानते हैं, पर उनमें से केवल परमार की उत्पत्ति के संबंध में परमारों के शिलालेखों† तथा उनके ऐतिहासिक

---

*नागरीप्रचारिणी सभा काशी द्वारा प्रकाशित पृथ्वीराजरासो, आदि पर्व; पृथ्वीराजरासो सार; पहिला समय, पृष्ठ ७–८।

† अस्त्युच्चैर्गगनावलंबशिखरः क्षोणीभृदस्यां भुवि-
ख्यातो मेरुमुखोच्छ्रितादिषु परां कोटिं गतोप्यर्बुदः (बुंदः)
.....[३] ॥

तस्मिंस्त्यक्तभवश्चरित्रविभवस्तथ्यं तपो तप्यत
ब्रह्मज्ञाननिधिर्गुणैर्निरवधिः श्रेष्ठो वसिष्ठो मुनिः।
.....[४] ॥

मुनेस्तस्यांतिके रेजे निर्मला देव्यरुंधती।
स्थिरवश्येंद्रियग्रामा तपः श्रीरिव जंगमा ॥ [५] ॥
अनन्यसुलभा धेनुः कामपूर्वास्य सन्निधौ।
ददती वांछितान्कामांस्तपः सिद्धिरिव स्थिता ॥ [६] ॥
ततः क्षत्रमदोद्वृत्तो गाधिराजसुतश्छलात्।
धेनुं जह्रेस्य दुष्प्राप्यां विघ्नं सिद्धिमिवोद्यतां ॥ [७] ॥
अथ पराभवसंभवमन्युना ज्वलनचंडरुचा मुनिनामुना।
रिपुवधं प्रतिवीरविधित्सया हुतभुजि स्फुटमंत्रयुतं हुतं ॥ [८] ॥
पृष्ठे तोणीरयुग्मं दधदथ च करे चंडकोदण्डदण्डं।
बध्नन्जूटं जटानामतिनिबिडतरं पाणिना दक्षिणेन।
क्रुद्धो यज्ञोपवीती निजविषमदशा भाययज्जीवलोकं।
तस्मादुद्दामधामा प्रतिबलदलनो निर्ग्गतः कोपि वीरः ॥ [९] ॥
आदिष्टस्तेन यातो रणममरगणैर्म्मंगले गीयमाने।
बाढं व्याप्तान्तरालैर्दिनकरकिरणच्छादकैर्बाणवर्षैः ॥
कृत्वा भंगं रिपूणां प्रबलभुजबलः कामधेनुं गृहीत्वा।
भक्त्या तस्यांह्रिपद्मद्वयलुलितशिराः सोवतस्थौ पुरस्तात् ॥ [१०] ॥

Ganesh Varni Digambar Jain Institute, Naria, Varanasi

CC0.In Public Domain. Digitized by Sarayu Trust/eGangotri

ग्रंथों* में लिखा है—'एक बार विश्वामित्र, आबू पर्वत पर रहनेवाले वशिष्ठ ऋषि की गाय नंदिनी को हर ले गए। इस पर वशिष्ठ ने क्रुद्ध होकर अपने अग्निकुंड में आहुति दी, जिससे उस कुंड में से एक वीर पुरुष प्रकट हुआ, जो शत्रु से लड़कर गाय छीन लाया। उसकी वीरता से प्रसन्न होकर ऋषि ने उसका नाम 'परमार' अर्थात् शत्रु के मारनेवाला रखा'। पृथ्वीराज रासो का परमारों की उत्पत्ति का कथन ऊपर उद्धृत किए हुए उन्हीं के शिलालेखों और पुस्तकों से भी नहीं मिलता।

प्रतिहार, चालुक्य (सोलंकी) और चौहानों के १६ वीं शताब्दी के पूर्व के शिलालेखों और पुस्तकों में कहीं भी अग्निवंश या वशिष्ठ के

आनतस्य जयिनः परितुष्टो वांच्छिताशिषमसौवसिधाय।
तस्य नाम परमार इतीत्थं तथ्यमेव मुनिरासु (शु) चकार ॥ [११] ॥

बांसवाड़ा राज्य के अथुणा ग्राम के मंडलीश्वर महादेव के मंदिर में लगा हुआ परमार वंश के राजा मंडनदेव के समय में वि० सं० ११३६ का शिलालेख।

इस प्रकार की उत्पत्ति अन्य शिलालेखों में भी मिलती है।

* ब्रह्माण्डमण्डपस्तम्भः श्रीमानस्त्यर्बुदो गिरिः ॥.....॥ ४६ ॥
अतिस्वाधीननीवारफलमूलसमित्कुशम्।
मुनिस्तपोवनं चक्रे तत्रेक्ष्वाकुपुरोहितः ॥ ६४ ॥
हृता तस्यैकदा धेनुः कामसूर्गाधिसूनुना।
कार्तवीर्यार्जुनेनेव जमदग्नेरनीयत ॥ ६५ ॥
स्थूलाश्रुधारसन्तानस्नपितस्तनवल्कला।
अमर्षपावकस्याभूद्धतुस्समिदरुन्धती ॥ ६६ ॥
अथाथर्वविदामाद्यस्समंत्रामाहुतिं ददौ।
विकसद्विकटज्वालाजटिले जातवेदसि ॥ ६७ ॥
ततः क्षणात् सकोदण्डः किरीटी काञ्चनाङ्गदः।
उज्जगामाग्नितः कोऽपि सहेमकवचः पुमान् ॥ ६८ ॥
दूरं संतमसेनेव विश्वामित्रेण सा हृता।
तेनानिन्ये मुनेर्धेनुर्दिनश्रीरिव भानुना ॥ ६९ ॥
परमार इति प्रापत् स मुनेर्नाम चार्थवत्।.....॥ ७१ ॥
पद्मगुप्त (परिमल) रचित 'नवसाहसाङ्कचरित'; सर्ग ११।

Ganesh Varni Digambar Jain Institute, Naria, Varanasi

CC0.In Public Domain. Digitized by Sarayu Trust/eGangotri

यज्ञ के संबंध की कोई बात नहीं मिलती। उनसे उनका वंश-परिचय नीचे लिखे अनुसार मिलता है।

ग्वालियर से वि० सं० ९०० (ई० स० ८४३) के आसपास की प्रतिहार राजा भोजदेव की एक बड़ी प्रशस्ति मिली है। उसमें प्रतिहार सूर्यवंशीय बतलाए गए हैं* इसी प्रकार सुप्रसिद्ध कवि राजशेखर, जिसने वि० सं० की दसवीं शताब्दी में कई नाटक रचे, अपने नाटकों में उक्त भोजदेव के पुत्र महेंद्रपाल को, जो उसका शिष्य था, 'रघुकुल-तिलक†' और उसके पुत्र महीपाल को 'रघुवंशमुक्तामणि' लिखता है। शेखावाटी के प्रसिद्ध हर्षनाथ के मंदिर की चौहान राजा विग्रहराज के समय की वि० सं० १०३० की प्रशस्ति से भी कन्नौज के प्रतिहारों का रघुवंशी होना ज्ञात होता है‡। इन प्रमाणों से यह स्पष्ट हो जाता है कि प्रतिहार पहले अपने को अग्निवंशीय नहीं, किंतु सूर्यवंशीय (रघुवंशी) मानते थे।

प्रतिहार वंश की उत्पत्ति

---

* मन्विक्ष्वाकुककुस्थ(त्स्थ) मूलपृथवः क्ष्मापालकल्पद्रुमाः ॥ २ ॥
तेषां वंशे सुजन्मा क्रमनिहितपदे धाम्नि वज्रे पु घोरं।
रामः पौलस्त्यहिन्स्रं (हिंस्रं) क्षत विहतिसमित्कर्म्म चक्रे पलाशैः।
श्लाघ्यस्तस्यानुजोसौ मघवमदमुषो मेघनादस्य संख्ये।
सोमित्रिस्तीव्रदंडः प्रतिहरणविधेर्यः प्रतीहार आसीत् ॥ ३ ॥
तद्वंशे प्रतिहारकेतनभृति त्रैलोक्यरक्षास्पदे।
देवो नागभटः पुरातनमुनेर्मूर्तिर्व्वभूवाद्भुतम्।.....॥ ४ ॥

आर्किऑलाजिकल सर्वे आफ इंडिया; वार्षिक रिपोर्ट, ई० सन् १९०३-४, पृष्ठ २८०

† रघुकुलतिलको महेंद्रपालः (विद्धशालभंजिका)।
देवो यस्य महेंद्रपालनृपतिः शिष्यो रघुग्रामणिः।
बालभारत; १।११।

तेन (महीपालदेवेन) च रघुवंशमुक्तामणिना।
बालभारत।

‡ इंडियन् ऐंटिक्वेरी; जिल्द ४२, पृष्ठ ५८-५९।

Ganesh Varni Digambar Jain Institute, Naria, Varanasi

CC0.In Public Domain. Digitized by Sarayu Trust/eGangotri

चालुक्य (सोलंकी) राजा विमलादित्य के ८ वें राज्यवर्ष अर्थात् वि० सं० १०७५ (ई० स० १०१८) के दानपत्र में सोलंकियों को चंद्रवंशी लिखा है। इसके सिवा उसमें ब्रह्मा से अत्रि, अत्रि से सोम, सोम से लगाकर विचित्रवीर्य तथा उसके पुत्र पांडुराज तक की पूरी नामावली, पांडु के पाँचों पुत्रों युधिष्ठिर, भीम, अर्जुन आदि के नाम और अर्जुन के पुत्र अभिमन्यु से लगाकर विमलादित्य तक की वंशावली भी दी हुई है*। इससे स्पष्ट है कि उक्त संवत् में सोलंकी अपने को चंद्रवंशांतर्गत पांडवों के वंशज मानते थे।

चालुक्य वंश की उत्पत्ति

सोलंकी राजा कुलोत्तुंग चोड़देव (दूसरे) के सामंत बुद्धराज के शक संवत् १०९३ (वि० सं० १२२८) के दानपत्र में कुलोत्तुंग चोड़देव के प्रसिद्ध पूर्वज कुब्जविष्णु† को 'चंद्रवंश-तिलक' कहा है। सुप्रसिद्ध जैनाचार्य हेमचंद्र ने, जो गुजरात के सोलंकी राजा जयसिंह (सिद्धराज, वि० सं० ११५०–११९९) तथा उसके

---

* श्रीधाम्नः पुरुषोत्तमस्य महतो नारायणस्य प्रभो-
र्नाभीपंकरुहाद् बभूव जगतस्स्रष्टा स्वयंभूस्ततः [।]
जज्ञे मानससूनुरत्रिरिति यस्तस्मान्मुनेरत्रित-
स्सोमो वंश[क]रस्सुधांशुरुदित[:] श्रीकंठचूडामणिः ॥ १ ॥
तस्मादासीत्सु[धा]सूतेर्बुधोबु[ध]नुतस्ततः [।]
ज[ा]तः पुरु(रू)रवानाम चक्रव[र्त्ती स] विक्रमः। [२]
ततोर्जुनादभिमन्युरभिमन्योः परिक्षि[त् परिक्षि]तो जनमेजयः जनमेजयात्क्षेमुकः क्षेमुकान्नरवाहनः नरवा[हन]ा [च्छ]तानीकः शतानीकादुदयनः .....। तस्यैव दाननृपतेस्साध्व्याश्चार्य्य [ा] महादेव्याः [।]
सूनुर्विमलादित्यस्सत्याश्रयवंशवर्द्धनो देवः [१२]
अनलानलरंध्रगते शकवर्षे वृषभमासि सितपक्षे।
यष्पष्ठ्यां गुरुपुष्ये सिंहे लग्ने प्रसिद्धमभिषिक्तः। [१३]
एपिग्राफिआ इंडिका; जिल्द ६ पृ० ३५१-५८।

† ओं [॥] अस्ति श्रीस्तनकुंकुमांकितविराज [व्यू]ढ वक्षस्थलो
देवश्शीतमयूखवंशतिलक [:] श्री [कु]ब्जविष्णुर्नृपः।...१
वही; जिल्द ६, पृ० २६९।

Ganesh Varni Digambar Jain Institute, Naria, Varanasi

CC0.In Public Domain. Digitized by Sarayu Trust/eGangotri

उत्तराधिकारी कुमारपाल (वि० सं० ११९९-१२३०) से सम्मानित हुआ था, अपने 'द्व्याश्रय महाकाव्य' के ९वें सर्ग में गुजरात के सोलंकी राजा भीमदेव के दूत और चेदि देश के राजा कर्ण के वार्तालाप का सविस्तर वर्णन किया है। उसका सारांश यह है—

"दूत ने राजा कर्ण से पूछा कि भीम आपसे यह जानना चाहते हैं कि आप उनके मित्र हैं वा शत्रु। इसके उत्तर में कर्ण ने कहा कि कभी निर्मूल न होनेवाला सोम (चंद्र) वंश विजयी है। इसी वंश में जन्म लेकर पुरूरवा ने पृथ्वी का पालन किया। इंद्र के अभाव में डरे हुए स्वर्ग का रक्षण करनेवाला मूर्तिमान् क्षात्रधर्म नहुष इसी कुल में उत्पन्न हुआ। इसी वंश के राजा भरत ने निरंतर संग्राम करने और अनीति के मार्ग पर चलनेवाले दैत्यों का संहार कर अतुल यश प्राप्त किया। इसी कुल में जन्म लेकर धर्मराज युधिष्ठिर ने उद्धत शत्रुओं का नाश किया। जनमेजय तथा अन्य अक्षय यशवाले तेजस्वी राजा इसी वंश में हुए और इन सब पूर्ववर्ती राजाओं की समानता करनेवाला भीम (भीम देव) इस समय विजयी है। सत्पुरुषों में परस्पर मैत्री होना स्वाभाविक है, अतएव हमारी मैत्री के विरुद्ध कौन क्या कह सकता है"।*

ऊपर उद्धृत किए हुए प्रमाणों से निश्चित है कि पृथ्वीराज के समय तथा उससे पूर्व भी सोलंकी अपने को अग्निवंशी नहीं, किंतु चंद्रवंशी और पांडवों की संतान मानते थे।

चौहान वंश की उत्पत्ति

पृथ्वीराज के पिता सोमेश्वर का बड़ा भाई विग्रहराज (वीसलदेव चतुर्थ) बड़ा विद्वान् राजा था। उसने अजमेर में अपनी बनवाई हुई संस्कृत पाठशाला (सरस्वती मंदिर) में अपना बनाया हुआ 'हरकेलि नाटक', अपने राजकवि सोमेश्वररचित 'ललित विग्रहराज' नामक नाटक तथा चौहानों के इतिहास का एक काव्य शिलाओं पर खुदवाए। मुसलमानों ने उस मंदिर को तोड़कर वहाँ पर 'ढाई दिन का झोंपड़ा' नाम की

* द्व्याश्रय महाकाव्य; सर्ग ९, श्लोक ४०-५९ (सोलंकियों का प्राचीन इतिहास; प्रथम भाग, पृष्ठ ९ और १० के टिप्पण में प्रकाशित)।

Ganesh Varni Digambar Jain Institute, Naria, Varanasi

CC0.In Public Domain. Digitized by Sarayu Trust/eGangotri

मसजिद बनवाई। वहीं से उक्त काव्य की प्रथम शिला मिली है, जिसमें चौहानों को सूर्यवंशी कहा है*।

'पृथ्वीराज विजय' में भी चौहानों को जगह जगह सूर्यवंशी लिखा है†, अग्निवंशी कहीं भी नहीं। ग्वालियर के तोमर (तँवर) वंशी राजा वीरम के दरबार के जैन कवि नयचंद्र सूरि ने वि० सं० १४६० के आसपास 'हम्मीर महाकाव्य' बनाया। उसको भी चौहानों का अग्निवंशी होना मालूम नहीं था। उसने लिखा है—"ब्रह्माजी यज्ञ करने के निमित्त पवित्र भूमि की शोध में फिरते थे। उस समय उनके हाथ में से पुष्कर (कमल का फूल) गिर गया। जहाँ पर कमल गिरा, उस भूमि को पवित्र मान वहीं यज्ञ प्रारंभ किया, परंतु राक्षसों का भय होने से उन्होंने सूर्य का ध्यान

---

* .....देवो रविः पातु वः।
तस्मात्समालंब(ब)नदंडयोनिरभूज्जनस्य स्खलतः स्वमार्गे।
वंशा स दैवोदरसो नृपाणामनुद्रतैनोघुणकीटरन्ध्रः॥ ३४॥
समुत्थितोर्कदनरण्ययोनिरुत्पन्नपुन्नागकदंब(ब)शाखः।
आश्चर्यमंतः प्रसरत्कुशोयं वंशोर्थिनां श्रीफलतां प्रयाति॥ ३५॥
आधिव्याधिकुवृत्तदुर्गतिपरित्यक्तप्रजास्तत्र ते
ससद्वीपभुजो नृपाः समभवन्निक्ष्वाकुरामादयः।...३६॥
तस्मिन्नथारिविजयेन विराजमानो
राजानुरंजितजनोजनि चाहमानः।... .....॥ ३७॥

चौहानों के ऐतिहासिक काव्य की राजपूताना म्यूजियम (अजमेर) में रखी हुई पहली शिला।

† काकुत्स्थमिक्ष्वाकुरघूं च यद्दधत्
पुराभवत्त्रिप्रवरं रघोः कुलम्।
कलावपि प्राप्य स चाहमानतां
प्ररूढतुर्यप्रवरं बभूव तत्॥ २। ७१॥
.....भानोः प्रतापोन्नतिं।
तन्वन् गोत्रगुरोर्निजेन नृपतेर्जज्ञे सुतो जन्मना॥ ७। ५०॥
सुतोप्यपरगांगेयो निन्येस्य रविसूनुना।
उन्नतिं रविवंशस्य पृथ्वीराजेन पश्यता॥ ८। ५४॥
पृथ्वीराजविजय महाकाव्य।

Ganesh Varni Digambar Jain Institute, Naria, Varanasi

CC0.In Public Domain. Digitized by Sarayu Trust/eGangotri

किया, जिस पर सूर्यमंडल से एक दिव्य पुरुष उतर आया। उसने यज्ञ की रक्षा की और यज्ञ निर्विघ्न समाप्त हुआ। जिस स्थान पर ब्रह्माजी के हाथ से पुष्कर (कमल) गिरा था, वह स्थान पुष्कर तीर्थ के नाम से प्रसिद्ध हुआ और सूर्यमंडल से बुलाया हुआ जो वीर पुरुष आया था, वह चाहमान (चौहान) कहलाया और ब्रह्माजी की कृपा से महाराजा बनकर राजाओं पर राज्य करने लगा"।*

इस प्रकार पृथ्वीराज के पूर्व से लगातार वि० सं० १४६० के आस पास तक चौहान अपने को सूर्यवंशी मानते थे। यदि पृथ्वीराज रासो पृथ्वीराज के समय का बना हुआ होता, तो वह चौहानों को अग्निवंशी न कहता।

पृथ्वीराज-रासो और चौहानों की वंशावली

पृथ्वीराज रासो में पृथ्वीराज तक की जो वंशावली दी है, वह अधिकांश में कृत्रिम है। हम वि० सं० १०३० से लगाकर वि० सं० १६३५ के आस पास तक के चौहानों के शिलालेखों और संस्कृत-पुस्तकों में मिलनेवाली भिन्न भिन्न वंशावलियों का एक नकशा यहाँ देते हैं, जिसमें पृथ्वीराज रासो की भी वंशावली उद्धृत की गई है। उनके परस्पर के मिलान से ज्ञात हो जायगा कि रासो का कर्त्ता पृथ्वीराज का समकालीन नहीं हो सकता, क्योंकि रासो की वंशावली कुछ इधर उधर के नामों को छोड़कर सारी कृत्रिम है। किसी भी प्राचीन शिलालेख या ग्रंथ से नहीं मिलती।

---

* यज्ञाय पुण्यं क्वचन प्रदेशं द्रष्टुं विधातुर्भ्रमतः किलादौ।
प्रपेतिवत् पुष्करमाशुपाणिपद्मात्पराभूतमिवास्य भासा ॥ १४ ॥
ततः शुभं स्थानमिदं विभाव्य प्रारब्धयज्ञो यमपास्तदैन्यः।
विशंक्य भीतिं दनुजव्रजेभ्यः स्मेरस्य सस्मार सहस्ररश्मेः ॥ १५ ॥
अवातरन्मंडलतोथभासां पत्युः पुमानुद्यतमंडलाग्रः।
तं चाभिषिच्याश्वदसीयरक्षाविधौ व्यधादेष मखं सुखेन ॥ १६ ॥
पपात यत् पुष्करमत्रपाणेः ख्यातं ततः पुष्करतीर्थमेतत्।
यच्चायमागादथ चाहमानः पुमानतोऽख्यायि स चाहमानः ॥ १७ ॥
हम्मीर महाकाव्य; सर्ग १

Ganesh Varni Digambar Jain Institute, Naria, Varanasi

CC0.In Public Domain. Digitized by Sarayu Trust/eGangotri

उक्त नकशे को देखने से ज्ञात हो जायगा कि चौहानों के सब से पुराने वि० सं० १०३० के लेख में दिए हुए आठों नाम विजोलियाँ के लेख से और पृथ्वीराज विजय से ठीक मिल जाते हैं। तनिक अंतर के विषय में यही कहना आवश्यक होगा कि गूवक (प्रथम) के स्थान पर गोविंदराज लिखा है, जो उक्त प्राकृत नाम का संस्कृत रूप है। शशि नृप और चंद्रराज भी एक दूसरे के पर्यायवाची हैं। इसी तरह प्राकृत 'वप्पराज' का संस्कृत रूप वाक्पतिराज है।

विजोलियाँ के लेख और पृथ्वीराज विजय की वंशावली भी पूर्णतः परस्पर मिलती हैं। विजोलियाँ के लेख का लौकिक नाम 'गण्डू' संस्कृत में गोविंदराज में, 'इसल' दुर्लभ में और 'वीसल*' विग्रहराज में बदल गए हैं। विजोलियाँ के लेख का सिंहट नाम पृथ्वीराज-विजय में नहीं है और पृथ्वीराज विजय का अपरगांगेय (अमर गंगू†) उक्त शिलालेख में नहीं है। प्रबंधकोश के अंत में दी हुई चौहानों की वंशावली भी बीजोल्यां के लेख और पृथ्वीराजविजय से अधिकतर मिलती है, क्योंकि उसमें दिए हुए ३१ नामों में से २२ नाम ठीक मिल जाते हैं। हम्मीर महाकाव्य में दिए हुए ३१ नामों में से २१ नाम पृथ्वीराजविजय से और उनके अतिरिक्त ३ नाम प्रबंधकोश से मिलते हैं। 'सुर्जनचरित' महाकाव्य बूँदी के चौहान राव सुर्जन के समय में वि० सं० १६३५ के आसपास बना, इसलिये उसमें प्राचीन ग्रंथों से बहुत अधिक समानता नहीं पाई जाती तो भी २७ नामों में से १३ नाम मिल जाते हैं। उसमें और हम्मीर महाकाव्य तथा प्रबंध-कोश में अधिक समानता है। उपर्युक्त नामों के अतिरिक्त सुर्जनचरित के ७ नाम प्रबंधकोश या हम्मीर महाकाव्य से मिलते हैं, परंतु

---

* अशोक के लेखवाले दिल्ली के सवालक स्तंभ पर के चौहान राजा विग्रहराज (वीसलदेव) के वि० सं० १२२० वैशाख सुति (सुदि) १५ के लेखों में वीसल और विग्रहराज दोनों एक ही राजा के नाम दिए हैं। इंडियन ऐंटिक्वेरी जिल्द १९ पृष्ठ २१८ और प्लेट।

† अबुल फ़ज़ल ने अमरगंगू नाम दिया है। वह थोड़े ही दिन राज्य कर बचपन में मर गया था, जिससे उसका नाम छोड़ दिया गया हो।

Ganesh Varni Digambar Jain Institute, Naria, Varanasi

CC0.In Public Domain. Digitized by Sarayu Trust/eGangotri

पृथ्वीराजरासो के ४४ नामों में से केवल कहीं कहीं के ७ नाम ही बिजोलियाँ के लेख और पृथ्वीराजविजय के नामों से मिलते हैं, अन्य सब कृत्रिम और कल्पित हैं। इससे यह सिद्ध होता है कि पृथ्वीराजरासो बहुत अधिक अर्वाचीन है। यदि रासो पृथ्वीराज के समय ही बना होता तो उसकी वंशावली में और पृथ्वीराजविजय की वंशावली में इतना अधिक अंतर न होता। पृथ्वीराजरासो १७ वीं सदी के पूर्वार्ध में बने हुए सुर्जनचरित से भी पीछे प्रसिद्धि में आया, ऐसा ज्ञात होता है। राजपूताने में चौहानों का मुख्य और पुराना राज्य बूँदी है। यदि सुर्जन के समय पृथ्वीराजरासो वहाँ प्रसिद्धि में आ गया होता, तो उसी के आधार पर सुर्जनचरित में वंशावली लिखी जाती, परंतु ऐसा न होना इस बात का स्पष्ट प्रमाण है कि उस समय तक बूँदी में उसकी प्रसिद्धि नहीं हुई थी। उस समय पृथ्वीराजरासो की कुछ कथाएँ जनश्रुति से लोगों में कुछ कुछ अवश्य प्रचलित थीं।

पृथ्वीराजरासो और पृथ्वीराज की माता

पृथ्वीराजरासो में लिखा है—'दिल्ली के तँवर राजा अनंगपाल ने अपनी छोटी कुँवरि कमला का विवाह सोमेश्वर के साथ किया*, जिससे पृथ्वीराज का जन्म हुआ था। अंत में अनंगपाल देहली का राज्य अपने दौहित्र पृथ्वीराज को देकर बदरिकाश्रम में तप करने को चला गया†।" यह सारी कथा कल्पित है, क्योंकि उस समय न तो अनंगपाल दिल्ली का राजा था और न उसकी पुत्री कमला का विवाह सोमेश्वर के साथ हुआ था। दिल्ली का राज्य तो पहले ही सोमेश्वर के बड़े भाई विग्रहराज (चतुर्थ) ने ही अपने राज्य (अजमेर) के अधीन कर लिया था। बिजोलियाँ के उक्त लेख में

---

* पृथ्वीराजरासो; आदि पर्व, रासोसार, पृ० १५।

† वही, दिल्ली-दान प्रस्ताव, अट्ठारहवाँ समय; रासोसार, पृ० ६२।

Ganesh Varni Digambar Jain Institute, Naria, Varanasi

CC0.In Public Domain. Digitized by Sarayu Trust/eGangotri

विग्रहराज का दिल्ली और हाँसी को लेना लिखा है* । तबक़ाते नासिरी में शहाबुद्दीन ग़ोरी के साथ की पहली लड़ाई में दिल्ली के राजा गोविंदराज का पृथ्वीराज के साथ होना और उसी (गोविंद-राज) के भाले से सुलतान का घायल होकर लौटना तथा दूसरी लड़ाई में, जिसमें पृथ्वीराज की हार हुई, उस (गोविंदराज) का मारा जाना लिखा है† । इससे निश्चित है कि पृथ्वीराज (तीसरे) के समय दिल्ली अजमेर के उक्त सामंत के अधिकार में थी ।

पृथ्वीराज की माता का नाम भी कमला नहीं, किंतु कर्पूर देवी था और वह दिल्ली के राजा अनंगपाल की पुत्री नहीं, किंतु त्रिपुरी (चेदि अर्थात् जबलपुर के आसपास के प्रदेश की राजधानी) के हैहय (कलचुरि) वंशी राजा तेजल (अचलराज) की पुत्री थी‡ ।

यदि पृथ्वीराजरासो पृथ्वीराज के समय में लिखा जाता, तो उस में यह घटना ऐसी कल्पित न लिखी जाती । पंद्रहवीं शताब्दी का

---

* प्रतोल्यां च वलभ्यां च येन विश्रामितं यशः [।]
ढिल्लिकाग्रहणश्रांतमाशिकालाभलंभितः (तं) ॥२२॥
विजोलियाँ का लेख (छाप पर से)

† तबकाते नासिरी का अँगरेजी अनुवाद (मेजर रावर्टी का किया हुआ); पृ० ४५९-६८ ।

‡ इति साहससाहचर्यचर्यस्समयज्ञैः प्र[तिपादि]तप्रभावाम् ।
तनयां स सपादलक्षपुण्यैरुपयेमे त्रिपुरीपुर[न्द]रस्य ॥ [१६] ॥
पृथ्वीराजविजय; सर्ग ७ ।

पृथ्वीं पवित्रतां नेतुं राजशब्दं कृतार्थताम् ।
चतुर्वर्णधनं नाम पृथ्वीराज इति व्यधात् ॥ [३०] ॥
वही; सर्ग ८ ।

मुक्तेवति सुधवावंशं गलत्पुरुषमौक्तिकं ।
देवं सोमेश्वरं द्रष्टुं राजश्रीरुदकण्ठत ॥ [५७] ॥
आत्मजाभ्यामिव यशः प्रतापाभ्यामिवान्वितः ।
सपादलक्षमानिन्ये महामात्यैर्महीपतिः ॥ [५८] ॥
कर्पूरदेव्यथादाय दानभोगविवात्मजौ ।
विवेशाजयराजस्य संपन्मूर्तिमती पुरीम् ॥ [५९] ॥
वही; सर्ग ८ ।

Ganesh Varni Digambar Jain Institute, Naria, Varanasi

CC0.In Public Domain. Digitized by Sarayu Trust/eGangotri

लेखक नयचंद्र भी 'हम्मीर महाकाव्य' में पृथ्वीराज की माता का नाम कर्पूर देवी देता है* और सुर्जनचरित का कर्त्ता भी कर्पूर देवी ही लिखता है तथा उसको दिल्ली के राजा की पुत्री नहीं, किंतु दक्षिण के कुंतल देश के राजा की पुत्री बतलाता है।†

पृथ्वीराजरासो और पृथ्वीराज की बहिन

पृथ्वीराजरासो में लिखा है–'पृथ्वीराज की बहिन पृथा का विवाह मेवाड़ के राजा समरसिंह (रावल तेजसिंह के पुत्र और रत्नसिंह के पिता) के साथ हुआ था‡, जो पृथ्वीराज के पक्ष में लड़ता हुआ शहाबुद्दीन के साथ की लड़ाई में मारा गया'।§

यह कथा भी बिलकुल कल्पित है, क्योंकि समरसिंह पृथ्वीराज के बहुत समय बाद हुआ। पृथ्वीराज का देहांत (वि०सं० १२४९ ई० स० ११९३ में) हो गया था। समरसिंह का दादा जैत्रसिंह उक्त संवत् के बहुत बाद तक विद्यमान था। उसके समय के दो शिलालेखों में से एक एकलिंगजी के मंदिर के चौक में और दूसरा नाडेसमा गाँव में चारभुजा के मंदिर के निकटवर्ती सूर्य-मंदिर के स्तंभ पर तथा दो हस्तलिखित पुस्तकें मिली हैं। दोनों शिलालेख

---

* इलाविलासी जयति स्म तस्मात्
सोमेश्वरोऽनश्वरनीतिरीतिः ॥ ६७ ॥
कर्पूरदेवीति बभूव तस्य
प्रिया [प्रिया]राधनसावधाना ॥ ७२ ॥
हम्मीर महाकाव्य; सर्ग २।

† शकुन्तलाभां गुणरूपशीलैः
स कुन्तलानामधिपस्य पुत्रीम्।
कर्पूरधारां जनलोचनानां
कर्पूरदेवीमुदुवाह विद्वान् ॥ ४ ॥
सुर्जनचरित; सर्ग ९।

‡ पृथ्वीराजरासो, पृथाव्याह कथा; (इक्कीसवाँ समय) रासोसार; पृ० ७०–७१।

§ पृथ्वीराजरासो, बड़ी लड़ाई; (छासठवाँ समय) रासोसार; पृ० ४२८।

Ganesh Varni Digambar Jain Institute, Naria, Varanasi

CC0.In Public Domain. Digitized by Sarayu Trust/eGangotri

क्रमशः वि० सं० १२७०* और १२७९† के हैं। उसी के समय में 'पाक्षिक वृत्ति' वि० सं० १३०९‡ में लिखी गई। इन प्रमाणों से स्पष्ट है कि जैत्रसिंह वि० सं० १३०९ तक विद्यमान था। समरसिंह का पिता तेजसिंह वि० सं० १३२४§ तक तो अवश्य विद्यमान था, जैसा कि उसके समय के उक्त संवत् के शिलालेख से, जो गंभीरी नदी (चित्तोड़ के पास) के पुल के नवें कोठे (महराब) में लगा है, पाया जाता है। समरसिंह के समय के आठ शिलालेख मिले हैं, जिनमें से प्रथम वि० सं० १३३०|| का है, जो चीरवे के विष्णु-मंदिर की दीवार में लगा है और अंतिम लेख वि० सं० १३५८ ¶का है, जो चित्तोड़ के रामपोल दरवाजे के बाहर पड़ा हुआ पाया गया। इनसे स्पष्ट है कि रावल समरसिंह वि०

---

* संवत् १२७० वर्षे महाराजाधिराज श्री जैत्रसिंह देवेषु.....(भावनगर प्राचीन-शोधसंग्रह; पृ० ४७, टिप्पण। भावनगर इंस्क्रिप्शंस; पृ० ९३, टिप्पण)।

† ओं संवत् १२७९ वर्षे वैशाख सुदि १३ सु(शु)क्रे अद्येह श्रीनागद्रहे महाराजाधिराजश्रीजयतसिंहदेवकल्याणविजयराज्ये.....
(नादेसमा का शिलालेख)

‡ संवत १३०९ वर्षे माघ वदि १४ सोमे स्वस्ति श्रीमदाघाटे महाराजाधिराजभगवन्नारायणदक्षिणउत्तराधीशमानमर्दनश्रीजयतसिंहदेवतत्पदविभूषणराजाश्रिते जयसिंहविजयराज्ये.....ठ० वयजलेन पाक्षिक वृत्तिर्लिखितेति ॥
(पीटर्सन की तीसरी रिपोर्ट; पृ० १३०)।

§ संवत् १३२४ वर्षे इहचित्रकूटमाहादुर्गे तलहट्टिकायां पवित्र.....
महाराज श्रीतेजःसिंहदेवकल्याण विजयी.....।
दी जर्नल आफ एशियाटिक सोसाइटी आफ बंगाल;
जि० ५५, भाग १, १८८६. पृ० ४६-४७।

|| यह शिलालेख मेरी तैयार की हुई छाप के आधार पर छप चुका है (विएना ओरिएंटल् जर्नल; जि० २१, पृ० १५५—१६२)।

¶ओं ॥ संवत् १३५८ वर्षे माघ शुदि १० दशम्यां.....महाराजाधिराज श्रीसमरसिंह दे[वक]ल्याणविजयराज्ये.....।
यह शिलालेख उदयपुर के विक्टोरिया हाल में सुरक्षित है।

Ganesh Varni Digambar Jain Institute, Naria, Varanasi

CC0.In Public Domain. Digitized by Sarayu Trust/eGangotri

सं० १३५८ तक अर्थात् पृथ्वीराज की मृत्यु से १०९ वर्ष पीछे तक तो अवश्य जीवित था। ऐसी अवस्था में पृथाबाई के विवाह की कथा भी कपोलकल्पित है। पृथ्वीराज, समरसिंह और पृथाबाई के वि० सं० ११४३ और ११४५ (इस संवत् के दो); वि० सं० ११३९ और ११४५; तथा वि० सं० ११४५ और ११५७ के जो पत्र, पट्टे, परवाने नागरीप्रचारिणी सभा द्वारा प्रकाशित हिंदी पुस्तकों की खोज में फोटो सहित छपे हैं, वे सब जाली हैं, जैसा कि हमने नागरीप्रचारिणी पत्रिका (नवीन संस्करण) भाग १, पृ० ४३२-५२ में बतलाया है।

पृथ्वीराजरासो और सोमेश्वर की मृत्यु

रासो का कर्त्ता लिखता है—'गुजरात के राजा भीम के हाथ से पृथ्वीराज का पिता सोमेश्वर मारा गया। अपने पिता का वैर लेने के लिये पृथ्वीराज ने गुजरात पर चढ़ाई कर भीमदेव को मारा और उसके पुत्र कचराराय को अपनी ओर से गद्दी पर बिठाकर गुजरात के कुछ परगने अपने राज्य में मिला लिए'।*

यह सारी कथा भी असत्य है, क्योंकि न तो सोमेश्वर भीमदेव के हाथ से मारा गया और न भीम पृथ्वीराज के हाथ से। सोमेश्वर में समय के कई शिलालेख मिले हैं, जिनमें से पहला वि० सं० १२२६ फाल्गुन वदि ३ का बिजोलियाँ का प्रसिद्ध लेख है† और अंतिम वि० सं० १२३४ भाद्रपद सुदी ४ का है‡। पृथ्वीराज का सबसे पहला लेख वि० सं० १२३६ आषाढ़ वदि १२ का

---

* पृथ्वीराजरासो; भीमवध (चौवालीसवाँ समय), रासोसार; पृ० १५९।

† दी जर्नल, एशियाटिक सोसाइटी आफ बंगाल; जिल्द ५५, भाग १, ई० स० १८८६ पृ० ४०–४६।

‡ ओं। स्वस्ति श्रीमहाराजाधिराज श्रीसोमेस्व(श्व)रदेवमहाराये (ज्ये) .....संवत् १२३४ भाद्र [पद] शुदि ४ शुक्रदिने०।

आंवलदा गाँव का लेख (अप्रकाशित)।

यह लेख उदयपुर के विक्टोरिया हाल में सुरक्षित है।

Ganesh Varni Digambar Jain Institute, Naria, Varanasi

CC0.In Public Domain. Digitized by Sarayu Trust/eGangotri

है।* वि० सं० १२३६ के प्रारंभ में सोमेश्वर का देहांत और पृथ्वीराज की गद्दीनशीनी मानी जा सकती है, जैसा कि प्रबंधकोष के अंत की वंशावली से ज्ञात होता है।† भीमदेव वि० सं० १२३५ में गद्दी पर बिलकुल बाल्यावस्था में बैठा और ६३ वर्ष अर्थात् वि० सं० १२९८ तक वह जीवित रहा‡। इतनी बाल्यावस्था में वह सोमेश्वर को नहीं मार सकता और न पृथ्वीराज ने उसका बदला लेने के लिये उसपर चढ़ाई कर उसे मारा था। गुजरात के ऐतिहासिक संस्कृत ग्रंथों में भी कहीं इस बात का उल्लेख नहीं है। राजपूताना म्यूजियम में भीमदेव का वि० सं० १२६५ का एक शिलालेख विद्यमान है§। आबू पर देलवाड़ा गाँव के प्रसिद्ध तेजपाल के जैन-मंदिर की वि० सं० १२८७ की प्रशस्ति के लिखने के समय भी भीमदेव विद्यमान था+। डाक्टर बूलर ने वि० सं० १२९६ मार्गशीर्ष वदि १४ का भीमदेव का दानपत्र प्रकाशित किया है।¶ इससे निश्चित है कि भीमदेव पृथ्वीराज की मृत्यु से अनुमान पचास वर्ष पीछे भी विद्यमान था।

---

* संवत् १२३६ आषाढ़ बदि १२ श्रीपृथ्वीराजराज्ये.....।
लोहारी गाँव का लेख (अप्रकाशित)।
यह उदयपुर के विक्टोरिया हाल में सुरक्षित है।

† पृथ्वीराजः संवत् १२३६ वर्षे राज्यं चकार। संवत् १२४८ मृतः। (यह वि० सं० १२४८ कार्तिकादि है, चैत्रादि १२४९ होगा)
प्रबन्धचिन्तामणि; पृष्ठ ५४।

‡ सं० १२३५ पूर्ववर्षाद्वर्ष ६३ श्रीभीमदेवेन राज्यं कृतं.....वही; पृ० २४९।

§ यह लेख इंडियन ऐंटिक्वेरी; जि० ११, पृष्ठ २२१-२२ में प्रकाशित हो चुका है।

+ओं नमः.....[संव]त् १२८७ वर्षे लौकिक फाल्गुन वदि ३ रवौ अद्येह श्रीमदणहिलपाटके.....महाराजाधिराज श्री भ..... विजयिराज्ये..... तस्यैव महाराजाधिराज श्रीभीमदेवस्य प्रसा[द]..... ।
एपिग्राफिया इंडिका; जि० ८, पृष्ठ २१९।

¶ इंडियन ऐंटिक्वेरी; जि० ६, पृष्ठ २०६-२०८।

Ganesh Varni Digambar Jain Institute, Naria, Varanasi

CC0.In Public Domain. Digitized by Sarayu Trust/eGangotri

पृथ्वीराजरासो और पृथ्वीराज के विवाह

पृथ्वीराजरासो का कथन है कि पृथ्वीराज का प्रथम विवाह, ग्यारह वर्ष की अवस्था में, मंडोवर के पड़िहार नाहरराय की कन्या से हुआ*। यह कथन भी सत्य नहीं है। मंडोवर का नाहरराय पड़िहार पृथ्वीराज से कई सौ वर्ष पूर्व हुआ था, जैसा कि मंडोवर के पड़िहारों के वि० सं० ८९४ के शिलालेख से पाया जाता है†। वि० सं० १२०० से पूर्व मंडोवर पर से पड़िहारों का राज्य अस्त हो गया था और नाडोल के चौहानों ने उस पर अधिकार कर लिया था। पृथ्वीराज के समय के आस पास तो नाडोल के चौहान रायपाल के पुत्र सहजपाल का मंडोवर पर अधिकार था, जैसा कि वहीं से मिले हुए उसके शिलालेख से पाया जाता है‡।

नाहरराय की पुत्री से विवाह

पृथ्वीराजरासो में लिखा है कि, १२ वर्ष की अवस्था में, पृथ्वीराज ने आबू के परमार राजा सलख की पुत्री और जैत की बहिन इच्छनी से विवाह किया§। यह कथा भी ऐतिहासिक नहीं है। आबू पर सलख या जयत नाम का परमार राजा कभी हुआ ही नहीं। आबू पर की वि० सं० १२८७ की वस्तुपाल के मंदिर की प्रशस्ति में आबू के परमारों की उस समय तक की वंशावली दी है+। उसमें वहाँ के परमार राजा यशोधवल का पुत्र धारावर्ष होना लिखा है। यशोधवल का वि० सं० १२०२ का शिलालेख राजपूताना म्यूजियम (अजमेर) में विद्यमान है। उसके पुत्र धारावर्ष के १४ शिलालेख और १ ताम्रपत्र मिला है, जिनमें से वि० सं० १२२० ज्येष्ठ सुदि

इच्छनी से विवाह

---

* पृथ्वीराजरासो; विवाह समय (पैंसठवाँ समय), रासोसार; पृ० ३८२।

† एपिग्राफिया इंडिका; जि० १८, पृ० ९५-९७।

‡ आर्कियालॉजिकल सर्वे ऑफ इंडिया, एन्युअल् रिपोर्ट, ई० स० १९०९—१०, पृष्ठ १०२—१०३।

§ पृथ्वीराजरासो; विवाह समय (पैंसठवाँ समय), रासोसार; पृष्ठ ३८२।

+ एपिग्राफिया इंडिका; जिल्द ८, पृष्ठ २०८—२१३।

Ganesh Varni Digambar Jain Institute, Naria, Varanasi

CC0.In Public Domain. Digitized by Sarayu Trust/eGangotri

१५,* वि० सं० १२६५, १२७१ और १२७४† के चार मूल लेख राजपूताना म्यूजियम में सुरक्षित हैं, जिनसे निश्चित है कि पृथ्वीराज की गद्दीनशीनी के पूर्व से लगाकर उसकी मृत्यु के बहुत पीछे तक आबू का राजा धारावर्ष था, न कि सलख या जैत।

पृथ्वीराजरासो में लिखा है कि, १३ वर्ष की अवस्था में, पृथ्वीराज ने दाहिमा चावंड की बहन से विवाह किया, जिससे रैणसी का जन्म हुआ‡। यह कथन भी निराधार कल्पित है, क्योंकि पृथ्वीराज का पुत्र रैणसी नहीं, किंतु गोविंदराज था, जो पृथ्वीराज के मारे जाने के समय बालक था। फारसी तवारीखों में उसका नाम 'गोला' या 'गोदा' पढ़ा जाता है, जो फारसी वर्णमाला की अपूर्णता के कारण गोविंदराज का बिगड़ा हुआ रूप ही है। हम्मीर महाकाव्य में भी गोविंदराज नाम मिलता है§। सुलतान शहाबुद्दीन ने अपनी अधीनता में उसे अजमेर की गद्दी पर बिठाया, परंतु उसके सुलतान की अधीनता में रहने के कारण पृथ्वीराज के छोटे भाई हरिराज ने उसे अजमेर से निकाल दिया, जिससे वह रणथंभोर में जा रहा। हरिराज का नाम पृथ्वीराजरासो में नहीं दिया, परंतु पृथ्वीराज-विजय, प्रबंधकोश के अंत की वंशावली और हम्मीर महाकाव्य में

दाहिमा चावंड की बहिन से विवाह

---

* ओं ॥ स्वस्ति श्री संवत् १२२० जेष्ठ सु[शु]दि १५ शनिदिने सोमपर्व्वे महाराजाधिराजमहामंडलेश्वर श्रीधारावर्षदेवेन शासनं प्रदत्त ..... ।
इंडियन ऐंटिक्वेरी; जि० ५६, पृ० ५१।

† संवत् १२७४ माघफाल्गू(लगु)नयो [म]ध्ये [सो]मग्रहणपर्व्वे श्रीधोमराजसंतान जसधवलदेवसूत (सुत) श्रीधारावर्ष विजयराज्ये।
वही; जि० ५६, पृ० ५१।

‡ पृथ्वीराजरासो; विवाह समय (पैंसठवाँ समय), रासोसार; पृ० ३८२।

§ तत्रास्ति पृथ्वीराजस्य प्राक् पित्रातो निरासितः।
पुत्रो गोविन्दराजाख्यः स्वसामर्थ्यात्तवैभवः ॥ २४ ॥
हम्मीर महाकाव्य; सर्ग ४।

Ganesh Varni Digambar Jain Institute, Naria, Varanasi

CC0.In Public Domain. Digitized by Sarayu Trust/eGangotri

दिया है* और फ़ारसी तवारीखों में हीराज या हेमराज मिलता है†, जो उसी के नाम का बिगड़ा हुआ रूप है।

इसी तरह रासे में देवगिरि के यादव राजा भान की पुत्री शशिव्रता और रणथंभोर के यादव राजा भानराय की पुत्री हंसावती से विवाह करना लिखा है‡। ये दोनों बातें भी कल्पित हैं, क्योंकि देवगिरि में भान नाम का कोई राजा ही नहीं हुआ। रणथंभोर पर कभी यादवों का राज्य ही नहीं रहा। उस पर तो पहले से ही चौहानों का अधिकार था। पृथ्वीराज के मारे जाने के बाद उसके भाई हरिराज ने अपने भतीजे गोविंदराज को अजमेर से निकाला तब वह रणथंभोर में रहा§ और हम्मीर तक उसके वंशजों ने वहीं राज्य किया||।

शशिव्रता और हंसावती से विवाह

इसी प्रकार ११ वर्ष की अवस्था से लगाकर ३६ वर्ष की अवस्था तक के १४ विवाह होना पृथ्वीराजरासो में लिखा है, जो ऊपर जाँच किए हुए पाँच विवाहों के समान निर्मूल हैं। पृथ्वीराज ३६ वर्ष तक जीवित भी नहीं रहा। वह तो ३० वर्ष से पहले ही मारा गया था। वि० सं० १२३६ में जब वह गद्दी पर बैठा, उस

---

* जर्नल ऑफ रॉयल एशियाटिक सोसाइटी; ई० स० १९१३ पृ०२७०-७१।

† इलियट; हिस्ट्री ऑफ इंडिया; जिल्द २, पृष्ठ २१९।

‡ पृथ्वीराजरासो; विवाह समय (पैंसठवाँ समय), रासोसार; पृ० ३८२।

§ मंत्रयित्वेति भूपीयं सर्वं कोशबलादिकं।
सहादाय चलंति स्म रणस्तंभपुरं प्रति ॥ २६ ॥
दावपावकवत् वाक्ष्यं ज्वालयन् देशमुद्वसं।
शकः पश्चादुपागत्याऽजयमेरुपुरं ललौ ॥ २७ ॥
अथ प्राप्य रणस्तंभं पुरं गोविन्दभूपतेः।
समगंसत ते सर्वे वृत्तान्तं च न्यगादिषुः ॥ २८ ॥
पितृव्यस्य तथाभूतं मृत्युं श्रुत्वा धराधिपः।
वाचामगोचरं कष्टं कलयामास मानसे ॥ २९ ॥
हम्मीर महाकाव्य; सर्ग ४।

|| वही; सर्ग ४ से सर्ग १४ तक।

Ganesh Varni Digambar Jain Institute, Naria, Varanasi

CC0.In Public Domain. Digitized by Sarayu Trust/eGangotri

समय वह बालक था और उसकी माता कर्पूर देवी अपने मंत्री कादंबवास की सहायता से राज्य-कार्य करती थी* ।

यदि पृथ्वीराजरासो पृथ्वीराज के समय में लिखा गया होता, तो पृथ्वीराज का वंशपरिचय, उसके पूर्व पुरुषों की नामावली, माता, पिता, बहिन और रानियों आदि का तो शुद्ध परिचय मिलना चाहिए था। ऐसा न होना यही बतलाता है कि वह पृथ्वीराज के कई सौ वर्ष पीछे चौहानों के इतिहास से अनभिज्ञ चंदबरदाई नाम के किसी भाट ने लिखा होगा।

पृथ्वीराजरासो में दिए हुए भिन्न भिन्न संवतों की जाँच

पृथ्वीराजरासो में दिए हुए सभी संवत् अशुद्ध हैं। कर्नल टाड ने पृथ्वीराजरासो के आधार पर चौहानों का इतिहास लिखते समय संवतों की जाँच कर उन्हें अशुद्ध बताया और लिखा कि आश्चर्यजनक भूल के कारण सब चौहान जातियाँ अपने इतिहासों में १०० वर्ष पहले के संवत् लिखती हैं†। रासो को प्राचीन सिद्ध करने की खींचतान में पं० मोहनलाल विष्णुलाल पंड्या ने टाड का बतलाया हुआ १०० वर्ष का अंतर देखकर एक नए 'भटायत' संवत् की कल्पना कर वि० सं० १९४४ में 'पृथ्वीराजरासो की प्रथम संरक्षा' नामक पुस्तिका लिखी, परंतु इस कल्पना से भी पृथ्वीराजरासो के संवतों की अशुद्धि दूर न हुई। इससे पृथ्वीराज के जन्म संवत् ११ ५ में ४३ साल जोड़कर उसकी मृत्यु ११५८ भटायत

---

* ऋणशुद्धिं विनिर्माय निर्माणैरीदृशैः पितुः ।
तत्त्वरे दर्शनं कर्तुं परलोकजयी नृपः ॥ [७१] ॥
ए [काकिना हि] मत्पित्रा स्थीयते त्रिदिवे कथम् ।
बालश्च पृथिवीराजो मया कथमुपेक्ष्यते ॥ [७२] ॥
[इतीवास्याभिषिक्तस्य रक्षार्थव्रतचारिणीम् ।
स्थापयित्वा निजां देवीं पितृ]भक्त्या दिवं ययौ ॥ [७३] ॥
पृथ्वीराजविजय; सर्ग ८ ।

† टॉड राजस्थान (कलकत्ते का छपा अँगरेजी), जिल्द २, पृ० ५००, टिप्पण ।

Ganesh Varni Digambar Jain Institute, Naria, Varanasi

CC0.In Public Domain. Digitized by Sarayu Trust/eGangotri

संवत् अर्थात् विक्रम संवत् १२५८ में माननी पड़ती थी, परंतु वि० सं० १२४९ में अन्य ऐतिहासिक प्रमाणों से उसकी मृत्यु सिद्ध थी। इस वास्ते इन ९ वर्षों की कमी पूरी करने के लिये उन्होंने पृथ्वीराज के जन्म-संवत् संबंधी दोहे* में 'अनंद' शब्द को देखकर अनंद संवत् की कल्पना की और उक्त शब्द का अर्थ 'अनंद' अर्थात् नौ रहित' किया। फिर इसे नौ रहित सौ अर्थात् ९१ वर्ष का अंतर बताकर उन्होंने उक्त नवीन संवत् की कल्पना की और कहा कि पृथ्वीराजरासो में दिए हुए सब संवतों में ९१ जोड़ देने से वे शुद्ध विक्रम संवत् हो जाते हैं। 'अनंद संवत् की कल्पना' नाम के विस्तृत लेख† में हमने इसकी निराधारता सिद्ध की है। अब हम पृथ्वीराजरासो में दिए हुए कुछ संवतों की जाँच नीचे करते हैं—

पृथ्वीराजरासो में वीसलदेव की गद्दीनशीनी का संवत् ८२१ दिया है‡ और लिखा है कि उसने शत्रुओं से अजमेर लिया और उसके बुलाने पर वीसल-सरोवर (बीसलिया नाम का तालाब, अजमेर में) पर अन्य राजा तो आ गए, परंतु गुजरात के चालुक्य राजा बालुकाराय के न आने के कारण वीसलदेव ने उसकी राजधानी पाटन पर चढ़ाई की। बालुकाराय के मंत्रियों ने उससे मिलकर संधि कर ली§।

वीसलदेव की गद्दीनशीनी का संवत्

यह संपूर्ण कथन भी निराधार है। अजमेर बसने के बाद वीसलदेव नाम का एक ही चौहान राजा (सोमेश्वर का बड़ा भाई) हुआ, जिसने अपने नाम से बीसलसर तालाब बनवाया और उसके

---

* एकादस सै पंचदह विक्रम साक अनंद। तिहिं रिपु जय पुर हरन कौं भय प्रिथिराज नरिंद।

† नागरीप्रचारिणी पत्रिका; (नवीन संस्करण) जिल्द १, पृष्ठ ३७७-४५४।

‡ आठ सैं रु इक ईस। बैठि बीसल सु पाट बख। सुक्रवार प्रतिपदा। मास वैसाख सेत पख॥.....३३९॥

पृथ्वीराजरासो; आदिपर्व, पहिला समय पृ० ६६।

§ पृथ्वीराजरासो; आदिपर्व, पहला समय, रासोसार पृ० ११।

Ganesh Varni Digambar Jain Institute, Naria, Varanasi.

CC0.In Public Domain. Digitized by Sarayu Trust/eGangotri

समय के शिलालेख वि० १२१०, १२११ और १२२० के मिले हैं,* जिनसे वि० सं० ८२१ अर्थात् पंडयाजी के अनंद संवत् के अनुसार वि० सं० ९३१ में उसका राज्याभिषेक होना किसी प्रकार नहीं माना जा सकता। इसी तरह पंडयाजी के माने हुए संवत् तक पाटन में सोलंकियों का अधिकार भी नहीं हुआ था। उस समय तो क्षेमराज चावड़ा गुजरात का राजा था। वि० सं० १०१७ में सोलंकी मूलराज ने अपने मामा सामंतसिंह को मारकर पाटन का राज्य लिया और चावड़ा वंश की समाप्ति की। बालुकाराय नाम का सोलंकी राजा गुजरात में कोई हुआ ही नहीं।

विग्रहराज (वीसलदेव) नाम के चार चौहान राजा हुए, जिनमें से तीन तो अजमेर बसने से पूर्व हुए थे। दूसरे विग्रहराज ने, जिसके समय की वि० सं० १०३० की हर्षनाथ के मंदिर की प्रशस्ति है, मूलराज सोलंकी पर, जिसने १०१७ से १०५२ तक राज्य किया था†, शाकंभरी (साँभर) से चढ़ाई की थी। इस चढ़ाई का वर्णन पृथ्वीराजविजय, हम्मीर महाकाव्य और प्रबंध-चिंतामणि में मिलता है, परंतु पृथ्वीराजरासो के कर्त्ता को तो केवल एक वीसलदेव का ज्ञान था, जिसने वीसलसर बनाया था। वह वस्तुतः चतुर्थ वीसलदेव था। वीसलदेव (दूसरे) की सोलंकी राजा मूलराज पर

---

* संवत् १२१० मार्ग शुदि ५ आदित्यदिने श्रवणनक्षत्रे मकरस्थे चन्द्रे हर्षणयोगे वालवकरणे हरकेलि-नाटकं समाप्तं ॥ मंगलं महाश्रीः ॥ कृतिरियं महाराजाधिराजपरमेश्वरश्रीविग्रहराजदेवस्य.....

(शिलाओं पर खुदा हुआ हरकेलि नाटक, राजपूताना म्यूजियम, अजमेर, में सुरक्षित)।

ॐ ॥ संवत् १२११ श्रीः (श्री)परमपासु(शु)पताचार्येन(ण)विश्वेश्वर[प्र]ज्ञेन श्रीवीसलदेवराज्ये श्रीसिद्धेश्वरप्रासादे मण्डपं[भूषितं] ॥

(लोहारी के मंदिर का लेख, अप्रकाशित)।

ॐ संवत् १२२० वैशाख शुति १५ शाकंभरी भूपति श्रीमदन्नलदेवात्मज श्रीमद्वीसलदेवस्य ॥

इंडियन एंटिक्वेरी; जिल्द १९, पृ० २१८।

† राजपूताने का इतिहास; जिल्द १, पृष्ठ २१४—१५।

Ganesh Varni Digambar Jain Institute, Naria, Varanasi

CC0.In Public Domain. Digitized by Sarayu Trust/eGangotri

चढ़ाई करने की परंपरागत स्मृति से रासो के कर्त्ता ने चौथे वीसलदेव की गुजरात पर चढ़ाई लिख दी और वहाँ के राजा का ठीक नाम ज्ञात न होने से उसका नाम बालुकराय धर दिया।

पृथ्वीराजरासो में वि० सं० १११५ में पृथ्वीराज का जन्म होना लिखा है। यदि पंड्याजी के कथनानुसार इसे अनंद विक्रम संवत् मानें, तो भी (१११५ + ९१) विक्रम संवत् १२०६ में पृथ्वीराज का जन्म मानना पड़ता है, जो सर्वथा असंभव है, क्योंकि पृथ्वीराजविजय में लिखा है कि सोमेश्वर के देहांत के समय (वि० सं० १२३६ में) पृथ्वीराज बालक था। वि० सं० १२०६ तक तो पृथ्वीराज का पिता सोमेश्वर भी बालक था और उसका विवाह भी नहीं हुआ था। पृथ्वीराजविजय में लिखा है कि सोमेश्वर के उत्पन्न होने पर उसके नाना जयसिंह (सिद्धराज) ने उसे अपने यहाँ बुला लिया। उसके बाद कुमारपाल ने बालक सोमेश्वर का पालन किया। सोमेश्वर बहुत वीर हुआ। एक युद्ध में उसने कुमारपाल के शत्रु कोंकण के शिलारा राजा मल्लिकार्जुन को मारा था। फिर उसने चेदि कलचुरि राजा की पुत्री से विवाह किया, जिससे ज्येष्ठ की द्वादशी को पृथ्वीराज का जन्म हुआ। उसका चूड़ाकर्म संस्कार होने के नौ मास बाद हरिराज उत्पन्न हुआ।*

पृथ्वीराज का जन्म संवत्

---

* ज्यैष्ठस्य प्रथयन्परन्तपतया ग्रीष्मस्य भीष्मां स्थितिम्।
द्वादश्यास्तिथिमुख्यतामुपदिशन्भानोः प्रतापोन्नतिं
तन्वन्गोत्रगुरोर्निजेन नृपतेर्जज्ञे सुतो जन्मना॥ [५०]॥
पृथ्वीराजविजय; सर्ग ७।

प्रसूतपृथ्वीराजा देवी गर्भवती पुनः।
उदेष्यत्कुमुदा फुल्लपद्मेव सरसी बभौ॥ [४७]॥
माघस्याथ तृतीयस्यां सितायामपरं सुतम्।
प्रसादमिव [पार्वत्या मूर्तं] परमवाप सा॥ [४९]॥

युद्धेष्वस्य हस्तिदलनलीलां भविष्यन्तीं जानतेव हरिराजनाम्नायं स्वस्य कृतार्थत्वायेव स्पष्टः। हरिराजो हि हस्तिमर्दनः।

श्लोक ५० पर जोनराज की टीका, मूल श्लोक बहुत सा नष्ट हो गया है।
वही; सर्ग ८।

Ganesh Varni Digambar Jain Institute, Naria, Varanasi

CC0.In Public Domain. Digitized by Sarayu Trust/eGangotri

इस वर्णन से दो तीन बातें स्पष्ट होती हैं कि कुमारपाल के गद्दी पर बैठने के समय अर्थात् वि० सं० ११९९ में सोमेश्वर बालक था। मल्लिकार्जुन के वि० सं० १२१३ और १२१७ के लेख* और उसके उत्तराधिकारी अपरादित्य का प्रथम लेख वि० सं० १२१९ का† मिला है। इससे स्पष्ट है कि मल्लिकार्जुन वि० सं० १२१८ में सोमेश्वर के हाथ से मारा गया, जिसके पीछे सोमेश्वर ने चेदि देश में जाकर कर्पूर देवी से विवाह किया। बहुत संभव है कि वि० सं० १२२० या उसके कुछ पीछे पृथ्वीराज का जन्म हुआ हो। पृथ्वीराज-विजय में विग्रहराज (वीसलदेव) चौथे की मृत्यु के प्रसंग में लिखा है कि अपने भाई (सोमेश्वर) के दो पुत्रों के पैदा होने का समाचार सुनकर वह मरा ‡ वीसलदेव की मृत्यु वि० सं० १२२१ और १२२४ के बीच किसी संवत् में हुई, जैसा कि उसके अंतिम लेख वि० सं० १२२० और उसके उत्तराधिकारी पृथ्वीभट (पृथ्वीराज दूसरे) के वि० सं० १२२४ के लेख से मालूम होता है§। इस तरह पृथ्वीराजरासो का वि० सं० १११५ तथा पंड्याजी की उक्त नवीन कल्पना के अनुसार वि० सं० १२०६ में पृथ्वीराज का जन्म होना सर्वथा असंभव है।

पृथ्वीराजरासो में लिखा है कि वि० सं० ११३६ में पृथ्वीराज के सामंत सलख (आबू का परमार) ने शहाबुद्दीन को कैद किया।||

---

* बंबई गज़ेटियर, जिल्द १, भाग १, पृ० १८६।

† वही; पृष्ठ १८६।

‡ अथ भ्रातुरपत्याभ्यां सनाथां जानता भुवम्।
जग्मे विग्रहराजेन कृतार्थेन शिवान्तिकम्॥ [५३]॥
पृथ्वीराजविजय; सर्ग ८।

§ इंडियन ऐंटिक्वेरी; जिल्द ४१, पृ० १९।

|| पृथ्वीराजरासो; सलख युद्ध समय (तेरहवाँ समय); रासोसार; पृ० ५३।

Ganesh Varni Digambar Jain Institute, Naria, Varanasi

CC0.In Public Domain. Digitized by Sarayu Trust/eGangotri

यह कथन भी कल्पित है। हम ऊपर बतला चुके हैं कि आबू पर सलख नाम का कोई परमार राजा ही नहीं हुआ। यदि इस संवत् को अनंद विक्रम संवत् अर्थात् वि० सं० १२२७ माना जाय, तो भी यह संवत् ठीक नहीं ठहरता। वि० सं० १२२७ तक तो पृथ्वीराज गद्दी पर भी नहीं बैठा था और न उस समय तक शहाबुद्दीन ग़ोरी भारत में आया था। वि० सं० १२२०-२१ में गयासुद्दीन ग़ोरी ने ग़ोर का राज्य पाया। उसके छोटे भाई शहाबुद्दीन ग़ोरी ने वि० सं० १२३० में गज़नी भी छीनी, जिस पर ग़यासुद्दीन ने उसे वहाँ का हाकिम बनाया। उसने वि० सं० १२३२ में भारत पर चढ़ाई कर मुलतान लिया तो वि० सं० १२२७ में पृथ्वीराज का शहाबुद्दीन को कैद करना कहाँ तक ठीक सिद्ध हो सकता है। इसी तरह रासो में दिया हुआ वि० सं० १३३८ और अनंद विक्रम संवत् के अनुसार वि० सं० १२२९ में चामुंडराय द्वारा शहाबुद्दीन ग़ोरी को कैद करना भी ठीक नहीं है, क्योंकि ग़ोरी तो वि० सं० १२३२ में भारत में आया था और उस समय तक पृथ्वीराज गद्दी पर भी नहीं बैठा था।

पृथ्वीराज के सामंत सलख के शहाबुद्दीन को कैद करने का संवत्

रासो में लिखा है कि पृथ्वीराज वि० सं० ११३८ में दिल्ली की गद्दी पर बैठा* और उसी वर्ष में उसने खाटू के जंगल से धन निकाला†। समुद्रशिखर के यादव राजा विजयपाल की पुत्री पद्मावती से वि० सं० ११३९ में उसने विवाह किया,‡ वि० सं० ११४१ में दक्षिण देशीय राजाओं ने कर्नाट देश की एक सुंदरी वेश्या पृथ्वीराज को अर्पण§

कुछ अन्य संवत्

---

* पृथ्वीराजरासो; दिल्लीदान प्रस्ताव (अट्ठारहवाँ समय); रासोसार; पृ० ६२-६३।

† वही; धन कथा (चौबीसवाँ समय); रासोसार; पृ० ७४।

‡ वही; पद्मावती-विवाह-कथा (बीसवाँ समय); रासोसार; पृ० ६८-६९।

§ वही; कर्नाटी पात्र समय (तीसवाँ समय), रासोसार; पृ० ११२।

Ganesh Varni Digambar Jain Institute, Naria, Varanasi

CC0.In Public Domain. Digitized by Sarayu Trust/eGangotri

की। ये सारे संवत् कल्पित हैं। अनंद संवत् मानने से ये संवत् क्रमशः १२२९, १२३० और १२३२ होते हैं, तो भी वे निराधार ठहरते हैं, क्योंकि उस समय तक तो पृथ्वीराज गद्दी पर भी नहीं बैठा था।

इसी तरह पृथ्वीराजरासो में दिए हुए सभी संवत् कल्पित हैं, जिनका विवेचन हम अनंद विक्रम संवत् की कल्पना नामक लेख में कर चुके हैं। यदि रासो का कर्त्ता पृथ्वीराज का समकालीन होता, तो संवतों में इतनी अशुद्धियाँ न होतीं।

पृथ्वीराजरासो की कुछ मुख्य मुख्य घटनाएँ

पृथ्वीराजरासो में केवल उपर्युक्त घटनाएँ और संवत् ही अशुद्ध नहीं दिए, परंतु उसका मूल कथानक भी ऐतिहासिक कसौटी पर परीक्षा करने से प्रायः संपूर्ण अशुद्ध ठहरता है। उसमें दी हुई मुख्य घटनाएँ प्रायः सभी निराधार तथा अनैतिहासिक हैं। उनमें से बहुत सी घटनाओं की जाँच ऊपर हो चुकी है। अतएव बाकी की घटनाओं में से कुछ मुख्य मुख्य घटनाओं की जाँच यहाँ करते हैं—

पृथ्वीराज का दिल्ली गोद जाना

चंदबरदाई ने लिखा है कि अनंगपाल ने अपने दोहते पृथ्वीराज को गोद लेकर वि० सं० ११३८ में दिल्ली का राज्य दे दिया। यह कथा भी सर्वथा निराधार है। हम ऊपर बता चुके हैं कि दिल्ली का राज्य तो वीसलदेव ने पहले ही अपने राज्य में मिला लिया था और अनंगपाल की पुत्री से पृथ्वीराज का जन्म नहीं हुआ था। दिल्ली का राज्य तो अजमेर के राज्य का सूबा मात्र था।

मेवाती मुगल से युद्ध

पृथ्वीराजरासो में लिखा है कि सोमेश्वर ने मेवात के मुगल राजा (मुग्दलराय) से अन्य राजाओं के समान कर माँगा। उसके इंकार करने पर सोमेश्वर ने उस पर चढ़ाई कर दी। पृथ्वीराज भी कुछ समय बाद अजमेर से चला और रातो रात मुगल सेना पर उसने आक्रमण

Ganesh Varni Digambar Jain Institute, Naria, Varanasi

CC0.In Public Domain. Digitized by Sarayu Trust/eGangotri

कर दिया। युद्ध में मुगल पराजित हुए। मुगल राजा का ज्येष्ठ पुत्र वाजिदखाँ मारा गया और वह स्वयं कैद हुआ*।

यह कथा भी कल्पित है। सोमेश्वर के समय में तो मेवात प्रदेश अजमेर के राज्य के अंतर्गत था। वहाँ कोई स्वतंत्र राजा नहीं था और मुगलों का तो क्या, अन्य मुसलमानों तक का उस प्रदेश पर अधिकार नहीं था। सोमेश्वर की जीवित अवस्था में पृथ्वीराज इतना बड़ा न था कि युद्ध में जा सकता।

संयोगिता का स्वयंवर

चंदबरदाई लिखता है कि कन्नौज के राजा विजयपाल ने, जिसने दिल्ली के अनंगपाल की पुत्री सुंदरी से विवाह किया था, विजय-यात्रा करते हुए सेतुबंध तक का सारा प्रदेश जीत लिया। बहुत से राजा अधीन हो गए, परंतु पृथ्वीराज ने उसकी अधीनता स्वीकार न की। विजयपाल के सुंदरी से उत्पन्न पुत्र जयचंद ने भी जब राजसूय यज्ञ के लिये सब राजाओं को निमंत्रित किया, तब भी पृथ्वीराज न आया। इसलिये और पृथ्वीराज से अपने नाना अनंगपाल का आधा दिल्ली का राज्य लेने के लिये उसने पृथ्वीराज और उसके सहायक रावल समरसिंह पर आक्रमण किया, परंतु उसमें सफलता न हुई। इसलिये उसने राजसूय के साथ संयोगिता के स्वयंवर-मंडप में द्वारपाल के स्थान पर पृथ्वीराज की स्वर्ण-प्रतिमा रखी। संयोगिता ने, जो पृथ्वीराज की वीरता पर पहले से ही मुग्ध थी, उसकी प्रतिमा के गले में ही वरमाला डाली। इस पर जयचंद ने क्रुद्ध होकर संयोगिता को कैद कर लिया। पृथ्वीराज यह सुनकर ससैन्य कन्नौज पर चढ़ा और युद्ध कर संयोगिता को लेकर दिल्ली लौट आया। इस-पर लाचार होकर जयचंद ने अपने पुरोहित श्रीकंठ को दिल्ली भेज-कर दोनों का विधि-पूर्वक विवाह करा दिया†।

* पृथ्वीराजरासो; मेवाती मुगलकथा (आठवाँ समय); रासोसार; पृ० ३८।

† पृथ्वीराजरासो; संयोगिता नाम प्रस्ताव (पचासवाँ समय); रासोसार; पृ० १८५—८८।

Ganesh Varni Digambar Jain Institute, Naria, Varanasi

CC0.In Public Domain. Digitized by Sarayu Trust/eGangotri

इस संपूर्ण कथन में विजयपाल के पुत्र जयचंद के उसके पीछे गद्दी पर बैठने और पृथ्वीराज तथा जयचंद की समकालीनता के सिवा एक भी बात सत्य नहीं है। सोमेश्वर के समय अनंगपाल दिल्ली की गद्दी पर था ही नहीं और न उसकी पुत्रियों का विजयपाल और सोमेश्वर से विवाह हुआ था। कमला के सोमेश्वर के साथ विवाह की कथा के समान सुंदरी के विजयपाल के साथ विवाह की कथा भी कल्पित ही है। विजयपाल के दिग्विजय की कथा भी निर्मूल है। रासो में उक्त प्रसंग के संबंध में जिन जिन राजाओं के नाम दिए हैं, वे सब प्रायः कल्पित हैं। समरसिंह का जन्म भी उस समय तक नहीं हुआ था, जैसा कि ऊपर लिखा जा चुका है। जयचंद के राजसूय यज्ञ की बात मनगढ़ंत कथा ही है। जयचंद बहुत दानी राजा था। उसके कई उपलब्ध दानपत्रों से पाया जाता है कि उसने प्रसंग प्रसंग पर अनेक भूमिदान किए। यदि उसने राजसूय यज्ञ किया होता, तो उस महत्त्वपूर्ण अवसर पर वह बहुत अधिक दान करता, परंतु उसके संबंध का न तो अब तक कोई दानपत्र ही मिला और न किसी शिलालेख या प्राचीन पुस्तक में उसका उल्लेख है। इसी तरह पृथ्वीराज और जयचंद की परस्पर लड़ाई और संयोगिता-स्वयंवर की कथा भी ऐतिहासिक नहीं है। ग्वालियर के तँवर राजा वीरम के दरबार के प्रसिद्ध कवि जयचंद्र ने वि० सं० १४६० के आसपास 'हम्मीर महाकाव्य' बनाया, जिसमें पृथ्वीराज का विस्तृत वर्णन दिया है और उसी की रची हुई 'रंभा-मंजरी' नाम की नाटिका में उसने जयचंद को उसका नायक बनाया है, जिसकी प्रशंसा में लगभग दो पृष्ठ उसके विशेषणों के दिए हैं। इन दोनों पुस्तकों में पृथ्वीराज और जयचंद की पारस्परिक लड़ाई, राजसूय यज्ञ और संयोगिता के स्वयंवर का उल्लेख तक नहीं है। इससे स्पष्ट है कि वि० सं० १४६० तक ये कथाएँ प्रसिद्धि में नहीं आई थीं।

Ganesh Varni Digambar Jain Institute, Naria, Varanasi

CC0.In Public Domain. Digitized by Sarayu Trust/eGangotri

रासे के ६६ वें समय से पाया जाता है कि रावल समरसिंह ने, शहाबुद्दीन के साथ की अंतिम लड़ाई में जाते समय, अपने छोटे पुत्र रतनसिंह को उत्तराधिकारी बनाया, जिससे उसका ज्येष्ठ पुत्र कुंभ (कुंभा) दक्षिण में बीदर के मुसलमान बादशाह के पास जा रहा।

रावल समरसिंह के ज्येष्ठ पुत्र कुंभा का बीदर जाना

शहाबुद्दीन के साथ की पृथ्वीराज की लड़ाई तक न तो समरसिंह का जन्म हुआ था और न दक्षिण में मुसलमानों का प्रवेश हुआ था। मुसलमानों का प्रथम प्रवेश दक्षिण में अलाउद्दीन खिलजी के समय वि० सं० १३५९ में हुआ। बहमनी सुलतान अलाउद्दीन-हसन ने दिल्ली के सुलतान से विद्रोह कर बहमनी राज्य की स्थापना की थी। इस वंश का दसवाँ सुलतान अहमदशाह वली ई० स० १४३० (वि० सं० १४८७) में बीदर बसाकर गुलबर्ग से अपनी राजधानी वहाँ ले आया। अतएव ऊपर लिखा हुआ कुंभा का वृत्तांत वि० सं० १४८७ से पीछे लिखा जा सकता है, जिससे पूर्व बीदर का पृथक् राज्य भी स्थापित नहीं हुआ था।

चंदबरदाई पृथ्वीराज और शहाबुद्दीन की अंतिम लड़ाई का वर्णन करते हुए लिखता है कि शहाबुद्दीन पृथ्वीराज को कैद कर गजनी ले गया। वहाँ उसने उसकी आँखें निकलवा लीं। फिर चंद कवि योगी का भेष धारण कर गजनी पहुँचा और उसने सुलतान से मिलकर उसको पृथ्वीराज की तीरंदाजी देखने को उत्सुक किया। पृथ्वीराज ने चंद के संकेत के अनुसार शब्दबेधी बाण चलाकर सुलतान का काम तमाम कर दिया। फिर चंद ने अपने जूड़े में से छुरी निकालकर उससे अपना पेट काटकर वह छुरी पृथ्वीराज को दे दी, जिससे उसने भी अपना पेट फाड़ लिया। इस प्रकार तीनों की मृत्यु हुई। पृथ्वीराज के पीछे उसका पुत्र रैणसी दिल्ली की गद्दी पर बैठा*।

पृथ्वीराज और शहाबुद्दीन की मृत्यु

---

* पृथ्वीराजरासो; बड़ी लड़ाई समय (छाछठवाँ समय); रासोसार; प० ३८३—४३४।

Ganesh Varni Digambar Jain Institute, Naria, Varanasi

CC0.In Public Domain. Digitized by Sarayu Trust/eGangotri

यह संपूर्ण कथन भी ऐतिहासिक दृष्टि से ठीक नहीं है, क्योंकि शहाबुद्दीन की मृत्यु पृथ्वीराज के हाथ से वि० सं० १२४९ में नहीं, किंतु वि० सं० १२६३ चैत्र सुदि ३ को गक्खरों के हाथ से हुई थी। जब वह गक्खरों को परास्त कर लाहोर से गजनी जा रहा था उस समय, धमेक के पास, नदी के किनारे बाग में नमाज पढ़ता हुआ वह मारा गया। पृथ्वीराज के पीछे भी उसका पुत्र गोविंदराज दिल्ली की गद्दी पर नहीं, किंतु अजमेर की गद्दी पर बैठा था, न कि रैणसी, जैसा कि ऊपर लिखा जा चुका है।

इस तरह ऊपर कुछ मुख्य घटनाओं की जाँचकर हमने देखा कि वे बिलकुल असत्य हैं और उनका लेखक चौहानों के इतिहास से बिलकुल अपरिचित था। यदि रासो का कर्त्ता पृथ्वीराज का समकालीन होता, तो इतनी बड़ी भूलें न करता।

पृथ्वीराजरासो का समय-निर्णय

यहाँ तक हमने पृथ्वीराजरासो की विभिन्न घटनाओं की जाँच कर यह दिखलाने का प्रयत्न किया है कि वह ग्रंथ पृथ्वीराज के समय में नहीं बना। तब वह कब बना, इस पर विचार करना आवश्यक है। हमारी सम्मति है कि वह ग्रंथ विक्रम संवत् १६०० के आस-पास बना। इसके लिये हम संक्षेप से नीचे विचार करते हैं—

वि० सं० १४६० में हम्मीर महाकाव्य बना, जिसका निर्देश ऊपर कई जगह किया गया है। उसमें चौहानों का विस्तृत इतिहास है, परंतु उसमें पृथ्वीराजरासो के अनुसार चौहानों को अग्निवंशी नहीं लिखा और न उसकी वंशावली को आधार माना गया है। इससे ज्ञात होता है कि उस समय तक पृथ्वीराजरासो प्रसिद्धि में नहीं आया। यदि रासो की प्रसिद्धि हो गई होती, तो हम्मीर महाकाव्य का लेखक उसी के आधार पर चलता।

चंदबरदाई ने रावल समरसिंह के ज्येष्ठ पुत्र कुंभा का बीदर के मुसलमान बादशाह के पास जाना लिखा है, जिसकी जाँच हम

Ganesh Varni Digambar Jain Institute, Naria, Varanasi

CC0.In Public Domain. Digitized by Sarayu Trust/eGangotri

ऊपर कर चुके हैं। पृथ्वीराज के समय में तो दक्षिण में मुसलमानों का प्रवेश भी नहीं हुआ था। बीदर का राज्य तो बहमनी राज्य की उन्नति के समय में अहमद शाह वली ने ई० स० १४३० (वि० सं० १४८७) में स्वतंत्र रूप से स्थापित किया। इससे यह निश्चित है कि पृथ्वीराजरासो उक्त संवत् के पीछे बना होगा।

चंदबरदाई ने सोमेश्वर और पृथ्वीराज की मेवात के मुगल राजा से लड़ाई और उसमें उसके कैद होने तथा उसके पुत्र वाजिदखाँ के मारे जाने की कथा लिखी है, जिसकी जाँच हम ऊपर कर आए हैं। हिंदुस्तान में मुगल राज्य तो वि० संवत् १५८३ में बाबर ने स्थापित किया। उससे पूर्व भारत में मुगलों का कोई राज्य था ही नहीं और मुगलों का सबसे पहला प्रवेश, मुगल तैमूरलंग द्वारा वि० सं० १४५५ में हुआ, जिससे पहले मुगल-राज्य की भारत में कल्पना भी नहीं की जा सकती। इससे यह स्पष्ट है कि पृथ्वीराजरासो वि० सं०१५८३ से और यदि बहुत पहले भी मानें तो वि० सं० १४५५ से पूर्व नहीं बन सकता।

महाराणा कुंभकर्ण ने वि० सं० १५१७ में कुंभलगढ़ के किले की प्रतिष्ठा की और वहाँ के मामादेव (कुंभ स्वामी) के मंदिर में बड़ी बड़ी पाँच शिलाओं पर कई सौ श्लोकों का एक विस्तृत लेख खुदवाया, जिसमें मेवाड़ के उस समय तक के राजाओं का बहुत कुछ वृत्तांत दिया है। उसमें समरसिंह के पृथ्वीराज की बहिन पृथा से विवाह करने या उसके साथ शहाबुद्दीन की लड़ाई में मारे जाने का कोई वर्णन नहीं है, परंतु वि० सं० १७३२ में महाराणा राजसिंह ने अपने बनवाए हुए राजसमुद्र तालाब के नौचौकी नामक बाँध पर २५ बड़ी बड़ी शिलाओं पर एक महाकाव्य खुदवाया, जो अब तक विद्यमान है। उसके तीसरे सर्ग में लिखा है कि "समरसिंह ने पृथ्वीराज की बहिन पृथा से विवाह किया और शहाबुद्दीन के साथ की लड़ाई में वह मारा गया, जिसका वृत्तांत भाषा के

Ganesh Varni Digambar Jain Institute, Naria, Varanasi

CC0.In Public Domain. Digitized by Sarayu Trust/eGangotri

'रासो' नामक पुस्तक में विस्तार से लिखा हुआ है।"* इन दोनों लेखों से निश्चित है कि पृथ्वीराजरासो वि० सं० १५१७ और १७३२ के बीच किसी समय में बना होगा। वि० सं० १६४२ की पृथ्वीराजरासो की सबसे पुरानी हस्तलिखित प्रति मिली है, इसलिये उसका वि० सं० १५१७ और १६४२ के बीच अर्थात् १६०० के आसपास बनना अनुमान किया जा सकता है।

पृथ्वीराजरासो की भाषा

पृथ्वीराजरासो की भाषा विक्रम की तेरहवीं शताब्दी की नहीं, किंतु वि० सं० १६०० के आसपास की है। हेमचंद्र के 'प्राकृत-व्याकरण' में अपभ्रंश भाषा के छंदोबद्ध उदाहरणों, सोमप्रभ के 'कुमारपाल प्रतिबोध', मेरुतुंग की 'प्रबंधचिंतामणि' तथा 'प्राकृत-पिंगल' में दिए हुए रणथंभोर के अंतिम चौहान राजा हम्मीर के प्रशंसात्मक पद्य, तथा वि० सं० १५९२ के बीठू सूजा रचित 'जैतसी राव को छंद' नामक ग्रंथ में मिलनेवाले छंदों की भाषा से पृथ्वीराजरासो की भाषा का मिलान किया जाय, तो बहुत बड़ा अंतर मालूम होता है। पठित चारण और भाट लोग अब भी कविता बनाते हैं, उसमें वीररस की कविता बहुधा डिंगल भाषा में करते हैं और दूसरी कविता साधारण भाषा में। डिंगल भाषा की कविता में व्याकरण की ठीक व्यवस्था नहीं होती और शब्दों के रूप तथा विभक्तियों के चिह्न कुछ पुराने ढंग के होते हैं। एक ही ग्रंथ में

---

* ततः समरसिंहाख्यः पृथ्वीराजस्य भूपतेः।
पृथाख्याया भगिन्यास्तु पतिरित्यतिहार्दत ॥ २४ ॥
गोरीसाहिवदीनेन गजनीशेन संगरं।
कुर्वतोऽखर्वगर्वस्य महासामंतशौभितः ॥ २५ ॥
दिल्लीश्वरस्य चोहाननाथस्यास्य सहायकृत्।
स द्वादशसहस्रैस्ववीराणासहितो रणे ॥ २६ ॥
बध्वा गोरीपतिं दैवात् स्वर्यातः सूर्यबिंबभित्।
भाषारासापुस्तकेस्य युद्धस्योक्तोस्ति विस्तरः ॥ २७ ॥
राजप्रशस्ति महाकाव्य; सर्ग ३।

Ganesh Varni Digambar Jain Institute, Naria, Varanasi

CC0.In Public Domain. Digitized by Sarayu Trust/eGangotri .

भिन्न भिन्न प्रकार की कविता देखनी हो, तो विक्रम संवत् १८७९ में आढ़ा किशन के बनाए हुए 'भीमविलास' और विक्रम की बीसवीं सदी में बने हुए मिश्रण सूर्यमल के बृहद्ग्रंथ 'वंशभास्कर' को देखना चाहिए। राजस्थानी भाषा की कविता में पहले फारसी-शब्दों का प्रयोग नहीं होता था, पीछे से कुछ कुछ होने लगा। पृथ्वीराजरासो में प्रति सैकड़ा दस फारसी शब्द पाए जाते हैं, जो उसकी प्राचीनता सिद्ध नहीं करते। आधुनिक लेखक भी स्वीकार करते हैं कि 'भाषा' की कसौटी पर यदि ग्रंथ (पृथ्वीराजरासो) को कसते हैं तो और भी निराश होना पड़ता है, क्योंकि वह बिल्कुल बेठिकाने है—उसमें व्याकरण आदि की कोई व्यवस्था नहीं है। दोहों की और कुछ कुछ कवित्तों (छप्पयों) की भाषा तो ठिकाने की है, पर त्रोटक आदि छोटे छंदों में तो कहीं कहीं अनुस्वारांत शब्दों की ऐसी मनमानी भरमार है जैसे किसी ने संस्कृत-प्राकृत की नकल की हो; कहीं कहीं तो भाषा आधुनिक साँचे में ढली सी दिखाई पड़ती है, क्रियाएँ नए रूपों में मिलती हैं। पर साथ ही कहीं कहीं भाषा अपने असली प्राचीन साहित्यिक रूप में भी पाई जाती है, जिसमें प्राकृत और अपभ्रंश शब्दों के साथ साथ शब्दों के रूप और विभक्तियों के चिह्न पुराने ढंग के हैं। इस दशा में भाटों के इस वाग्जाल के बीच कहाँ पर कितना अंश असली है, इसका निर्णय असंभव होने के कारण यह ग्रंथ न तो भाषा के इतिहास के और न साहित्य के इतिहास के जिज्ञासुओं के काम का रह गया है*।

भाषा की दृष्टि से भी रासो वि० सं० १६०० से पूर्व का सिद्ध नहीं हो सकता।

पृथ्वीराजरासो का परिमाण

भाषा साहित्य के आधुनिक इतिहास-लेखक जब पृथ्वीराजरासो की घटनाएँ अशुद्ध पाते हैं तब यह कहते हैं कि 'मूल पृथ्वीराज-

* नागरीप्रचारिणी पत्रिका; (नवीन संस्करण) भाग ९, पृ० ३३-३४।

Ganesh Varni Digambar Jain Institute, Naria, Varanasi

CC0.In Public Domain. Digitized by Sarayu Trust/eGangotri

रासो छोटा होगा और पीछे से लोगों ने उसे बढ़ा दिया हो, यह संभव है', परंतु यह कथन भी स्वीकार नहीं किया जा सकता, क्योंकि चंदबरदाई के वंशधर कवि जदुनाथ ने करोली के यादव राजा गोपालपाल (गोपालसिंह) के राज्य-समय अर्थात् वि० सं० १८०० के आसपास 'वृत्तविलास' नाम का ग्रंथ बनाया। उसमें वह अपने वंश का परिचय देते हुए लिखता है कि 'चंद ने १०५००० श्लोक (अनुष्टुप् छंद) के परिमाण का पृथ्वीराज के चरित्र का रासो बनाया।'* यह कथन नागरीप्रचारिणी सभा द्वारा प्रकाशित रासो के परिमाण से मिल जाता है। जदुनाथ के यहाँ अपने पूर्वज का बनाया हुआ मूल ग्रंथ अवश्य होगा, जिसके आधार पर ही उसने उक्त ग्रंथ का परिमाण लिखा होगा। ऐसी स्थिति में पृथ्वीराज-रासो के छोटा होने की कल्पना भी निर्मूल है।

पृथ्वीराजरासो को प्राचीन सिद्ध करनेवालों की कुछ अन्य युक्तियाँ

पृथ्वीराजविजय के पाँचवें सर्ग में विग्रहराज के पुत्र चंद्रराज का वर्णन करते हुए जयानक ने उसे अच्छे वृत्त (छंद) संग्रह करनेवाले चंद्रराज से उपमा दी है। इस पर से कोई कोई विद्वान् यह कल्पना करते हैं कि अच्छे छंदों का वह संग्रह-कर्त्ता चंदबरदाई हो†, परंतु यह युक्ति भी स्वीकार नहीं की जा सकती, क्योंकि चंदबरदाई रासो में अपने को पृथ्वीराज का मित्र और सर्वेसर्वा होना बतलाता है। इसके विपरीत पृथ्वीराजविजय का कर्त्ता पृथ्वीराज के वंदिराज अर्थात् मुख्य भाट का नाम 'पृथिवीभट' देता है, न कि चंद। कश्मीरी पंडित जयानक ने जिस चंद्रराज का उल्लेख किया है वह वही चंद्र (चंद्रक) कवि हो सकता है, जिसका उल्लेख विक्रम की ग्यारहवीं

* एक लाख रासौ कियो सहस पंच परिमान।
पृथीराज नृप को सुजसु जाहर सकल जिहान ॥ ५६ ॥
नागरीप्रचारिणी पत्रिका; भाग ५, पृष्ठ १६७।

† नागरीप्रचारिणी पत्रिका; भाग ६, पृ० ३४।

Ganesh Varni Digambar Jain Institute, Naria, Varanasi

CC0.In Public Domain. Digitized by Sarayu Trust/eGangotri

सदी के उत्तरार्द्ध में होनेवाले कश्मीरी क्षेमेंद्र ने भी किया है।* इसके सिवाय चंद्र नाम के कई और भी ग्रंथकार हुए, परंतु उनमें से किसी को हम चंदबरदाई नहीं मान सकते।

मिश्रबंधुओं का लिखना है कि 'यदि कोई मनुष्य सोलहवीं शताब्दी के आदि में इसे बनाता, तो वह स्वयं अपना नाम न लिखकर ऐसा भारी (२५०० पृष्ठों का) बढ़िया महाकाव्य चंद को क्यों समर्पित कर देता'†। इसके उत्तर में इतना ही लिखना आवश्यक होगा कि चंद नाम के अनेक कवि समय समय पर हो सकते हैं। कालिदास नामक अनेक कवि हो गए और तेरहवीं सदी के आसपास होनेवाले 'ज्योतिर्विदाभरण' के कर्त्ता ज्योतिषी कालिदास ने अपने को विक्रम का मित्र और उसके दरबार के नवरत्नों में से एक होना लिख दिया है। इतनी ही नहीं, किंतु कलियुग संवत् ३०६८ (वि० सं० २४) में अपने ग्रंथ का प्रारंभ और अंत होना भी लिख डाला है।

उपसंहार

इस तरह हमने जाँचकर देखा कि पृथ्वीराजरासो बिलकुल अनैतिहासिक ग्रंथ है। उसमें चौहानों, प्रतिहारों और सोलंकियों की उत्पत्ति के संबंध की कथा, चौहानों की वंशावली, पृथ्वीराज की माता, भाई, बहिन, पुत्र और रानियों आदि के विषय की कथाएँ तथा बहुत सी घटनाओं के संवत् और प्रायः सभी घटनाएँ तथा सामंतों आदि के नाम अशुद्ध और कल्पित हैं; कुछ सुनी सुनाई बातों के आधार पर उक्त बृहत् काव्य की रचना की गई है। यदि पृथ्वीराजरासो पृथ्वीराज के समय में लिखा जाता तो इतनी बड़ी अशुद्धियों का होना असंभव था। भाषा की दृष्टि से भी यह ग्रंथ प्राचीन नहीं दीखता। इसकी डिंगल भाषा में जो कहीं कहीं प्राचीनता का आभास होता है वह तो डिंगल की विशेषता ही है।

---

* आफ्रेक्ट; कैटेलॉगस कैटेलॉगरम; भाग १, पृ० १७६।

† मिश्रबंधु; हिंदीनवरत्न; (तृतीय संस्करण) पृष्ठ ५६१।

Ganesh Varni Digambar Jain Institute, Naria, Varanasi

CC0.In Public Domain. Digitized by Sarayu Trust/eGangotri

आज की डिंगल में भी ऐसा आभास मिलता है, जिसका बीसवीं सदी में बना हुआ 'वंशभास्कर' प्रत्यक्ष उदाहरण है। रासो की भाषा में फारसी शब्दों की बहुलता भी उसके प्राचीन होने में बाधक है। वस्तुतः पृथ्वीराजरासो वि० सं० १६०० के आस पास लिखा गया। वि० सं० १५१७ की प्रशस्ति में रासो की घटनाओं का उल्लेख नहीं है और रासो की सब से पुरानी प्रति वि० सं० १६४२ की मिली है, जिसके बाद यह ग्रंथ बहुत प्रसिद्ध हो गया, यहाँ तक कि वि० सं० १७३२ की राजप्रशस्ति में रासो का स्पष्ट उल्लेख है। यह भी नहीं कहा जा सकता कि पहले पृथ्वीराजरासो का मूल ग्रंथ उसके वर्तमान परिमाण से बहुत छोटा था, परंतु पीछे से बढ़ाया गया है, क्योंकि आज से १८५ वर्ष पूर्व उसी के वंशज कवि जदुनाथ ने उसका १०५००० श्लोकों का होना लिखा है। पृथ्वीराजरासो को प्राचीन सिद्ध करने के लिए जो दूसरी युक्तियाँ दी जाती हैं, वे भी निराधार ही हैं। अनंद विक्रम संवत् की कल्पना तो बहुत व्यर्थ और निर्मूल है, जिसका विस्तृत खंडन नागरीप्रचारिणी पत्रिका में किया जा चुका है। संक्षेप से इस लेख में भी उसकी जाँच की गई है।

इस ग्रंथ के प्रसिद्धि में आने के कारण राजपूताने के इतिहास में बहुत अशुद्धि हुई। उदयपुर, जोधपुर, जयपुर आदि राज्यों की ख्यातों के लिखनेवालों ने रासो के संवतों को शुद्ध मानकर वहाँ के कई पुराने राजाओं के संवत् मनमाने झूठे धर दिए। हिंदी भाषा का इतिहास लिखनेवाले जो विद्वान् चंदबरदाई को पृथ्वीराज का समकालीन मानते हैं, वे सत्य जाँच की उपेक्षा कर हठधर्मी ही करते हैं। यदि वे निष्पक्ष होकर इसकी पूरी जाँच करें, तो उन्हें स्पष्ट मालूम हो जायगा कि रासो वि० सं० १६०० से पूर्व का बना हुआ नहीं है और न वह ऐतिहासिक ग्रंथ है।

Ganesh Varni Digambar Jain Institute, Naria, Varanasi

CC0.In Public Domain. Digitized by Sarayu Trust/eGangotri

(४) आमेर के कछवाहा और राव पजून तथा राव कील्हण का समय

[लेखक—श्री हरिचरणसिंह चौहान]

बज्रदामा का समय आमेर राज्य की वंशावलियों के आधार पर चौथी शताब्दी माना जाता है। इसके पिता का नाम राय भानु और दादा का नाम लक्ष्मण राय मिलता है तथा लक्ष्मण राय को राजा नल का पोता लिखा है। वंशावलियों में राजा नल का समय ३५० वि० तथा टॉड साहब के लेखानुसार संवत् ३५१ वि० ठहरता है। लेकिन शिलालेखों के आधार पर बज्रदामा ने संवत् १०३४ वि० में पड़िहारों का प्रताप मिटाकर ग्वालियर दुर्ग पर अपना अधिकार जमाया था। रायबहादुर पंडित गौरीशंकर हीराचंद जी ओझा ने, बज्रदामा का पुत्र मंगलराज और उसके दो पुत्र कीर्तिराज और सुमित्र लिखकर कीर्तिराज के वंश में ग्वालियर के कछवाहे और सुमित्र के वंश में आमेर अर्थात् जयपुर और अलवर के कछवाहे लिखे हैं। शिलालेख में सुमित्र का नाम न होने पर भी, उन्होंने मूता नैणसी की ख्यात के आधार पर सुमित्र को उपरोक्त बज्रदामा के पुत्र मंगलराज का दूसरा पुत्र माना है। यद्यपि अन्य वंशावलियों की ही भाँति मूता नैणसी को दी हुई वंशावली भी बड़वा भाटों की वंशावलियों का ही आधार है तथापि शिलालेखों के आधार पर चलनेवाले रायबहादुर पंडित गौरीशंकर हीराचंदजी ओझा ने जब उसको प्रमाण मान लिया है तो मानना ही पड़ेगा कि बज्रदामा के पीछे मंगलराज, सुमित्र, मधुब्रह्म, कहान, देवानीक, ईशासिंह, सोढ़देव और दूलहराय हुए। इनका संवत् शिलालेखों में कहीं नहीं मिला, पर वंशावलियों में सोढ़देवजी का समय संवत् १०२३ से १०६३ तक मिलता है। जब कि बज्रदामा का संवत् १०३४ में ग्वालियर लेना मिलता है तब उसके ७वें वंशधर

Ganesh Varni Digambar Jain Institute, Naria, Varanasi

CC0.In Public Domain. Digitized by Sarayu Trust/eGangotri

का संवत् १०२३ कैसे हो सकता है ? किंतु पंडित मोहनलाल विष्णुलालजी पंड्या के निर्णय किए हुए अनंद संवत् का ९०-९१ वर्ष का अंतर जोड़ने से बज्रदामा से लेकर ईशासिंह तक ७ राजाओं के ७९ वर्ष होते हैं जिनमें प्रत्येक का राज्यसमय ११ वर्ष ३ मास से ऊपर पड़ता है। इन ईशासिंह के पुत्र सोढ़देव निंद-रावली से बरेली और बरेली से दौसा में आए और उन्होंने ढुंढार में राजधानी स्थापित की, जिसका वर्णन आगे आवेगा। उधर ग्वालियर में बज्रदामा के पुत्र मंगलराज के बड़े बेटे कीर्तिराज का शिलालेख संवत् १०७८ का मिल चुका है। उससे लेकर महीपाल तक ५ राजा ग्वालियर की गद्दी पर बैठे और महीपाल का शिलालेख संवत् ११५० का मिल चुका है तब उपरोक्त ५ राजाओं के ७२ वर्ष होते हैं, जिनमें प्रत्येक का राज्यसमय १४ वर्ष ५ महीने के लगभग बैठता है। इस प्रकार जब अनंद संवत् का अंतर लगने से वंशा-वलियों के संवत् शास्त्रीय अथवा शिलालेखों के संवतों से क्रमवार मिल जाते हैं तब इस युक्ति का समर्थन करना उचित ही जँचता है। और जो अनंद* संवत् का अंतर न लगाया जाय तो वंशावलियों से सोढ़देवजी का, जो बज्रदामा से आठवीं पीढ़ी में हैं, बज्रदामा से ११ वर्ष पूर्व दौसा (ढुंढार) की गद्दी पर बैठना सिद्ध होता है।

चारण रामनाथ रत्नू ने अपने बनाए हुए राजस्थान इतिहास में डाक्टर राजेंद्रलाल मित्र की किसी पुस्तक में छपे हुए ग्वालियर गढ़ के किसी पाषाणलेख के आधार पर लिखा है कि "तँवरों ने बला-त्कार ग्वालियर कछवाहों से छीना था, और जिस राजा ने कछवाहों को निकाला उसके अंश का लक्ष्मण नामी एक राजा संवत् ९४४ में राज्य करता था। इससे स्पष्ट है कि ९४४ से पहले कछवाहों से ग्वालियर छूट गया था, जिससे हमको (रामनाथ रत्नू को) कुछ वंशावलियों में कछवाहों के यहाँ आने का संवत् ९३३ मिला था सो सत्य प्रतीत होता है"।

* अनंद संवत् कल्पित है। [सं०]

Ganesh Varni Digambar Jain Institute, Naria, Varanasi

CC0.In Public Domain. Digitized by Sarayu Trust/eGangotri

हमने कछवाहों की ३० वंशावलियाँ इकट्ठी कीं, उन सबमें ही सोढ़देवजी तथा उनके पुत्र दूलह राय का संवत् १०२३ में ढुंढार में आना ही मिला है, संवत् ९३३ वाली कोई वंशावली नहीं मिली। कछवाहों को ग्वालियर से निकालनेवाले तँवर राजा के अंश का लक्ष्मण नामी राजा लिखा है सो भी ठीक प्रतीत नहीं होता, क्योंकि ग्वालियर के दुर्ग में कछवाहा राजा बज्रदामा का एक लेख वैशाख सुदी १५ संवत् १०३४ का मिल चुका है जो J. A. S. B. के भाग ३१ पृष्ठ ३९३ में मुद्रित है। शिलालेखों में कछवाहों की वंशावली लक्ष्मण से मिलती है। लक्ष्मण के पुत्र वज्रदामा के विषय में लिखा है कि "गाधिपुर के राजा का प्रताप मिटाकर उसने अपने बाहुबल से गोपाद्रि (ग्वालियर) का दुर्ग विजय किया।" इस लेख से लक्ष्मण तँवर नहीं, कछवाहा सिद्ध होता है, क्योंकि वह बज्रदामा का पिता था। जब १०३४ वि० में कछवाहा वज्रदामा द्वारा ग्वालियर का दुर्ग विजय करना शिलालेखों में मिलता है तब ९४४ में कछवाहों से छीना जाना मानने के लिये कोई सहमत नहीं हो सकता। १५वीं शताब्दी के आरंभ काल में तँवरों ने सय्यद किलेदार से ग्वालियर छीनकर उस पर अपना अधिकार किया था।

शिलालेखों के आधार पर बज्रदामा का पुत्र मंगलराज और उसका कीर्तिराज था जिसका शिलालेख संवत् १०७८ का मिल चुका है। उक्त कीर्तिराज के वंश में क्रमशः मूलदेव, देवपाल, पद्मपाल, महीपाल, त्रिभुवनपाल, विजयपाल, सूरपाल और अनंगपाल ग्वालियर की गद्दी पर राज्य करते रहे। अनंगपाल संवत् १२१२ वि० में अपने पिता की विद्यमानता में युवराज था, उसके पीछे सोलंखपाल ग्वालियर का राजा था। इस पर हिजरी ५९२ (वि० १२५३) में मुसलमानों ने चढ़ाई की। एक वर्ष की विकट लड़ाई के पीछे सामग्री चुक जाने पर सोलंखपाल ने ग्वालियर का दुर्ग कुतुबुद्दीन के सुपुर्द कर दिया। इससे विदित होता है कि संवत्

Ganesh Varni Digambar Jain Institute, Naria, Varanasi

CC0.In Public Domain. Digitized by Sarayu Trust/eGangotri

१२५३ वि० तक ग्वालियर का दुर्ग कछवाहों के अधिकार में रहा और फिर उसके पीछे मुसलमानों के पास गया। संवत् १४३२ से पहले वीरसिंह तँवर ने वहाँ के किलेदार सय्यद को कैद कर अपने अधिकार में किया। इन सब बातों से प्रकट होता है कि लक्ष्मण के पुत्र बज्रदामा ने संवत् १०३४ वि० में ग्वालियर दुर्ग पर अपना अधिकार किया और उसके वंश में सोलंखपाल (संवत् १२५३) तक राज्य रहा फिर यवनों के अधिकार में गया, न कि तँवरों के।

मंगलराज के छोटे पुत्र सुमित्र के वंश में मधुब्रह्म, कहान, देवानीक, ईशासिंह और सोढदेव क्रम से हुए, यह महामहोपाध्याय रायबहादुर पंडित गौरीशंकर हीराचंदजी ओझा ने लिखा है किंतु वंशावलियों में इनको ग्वालियर का राजा लिखा है। लेकिन जब मंगलराज के बड़े पुत्र कीर्तिराज और उसके वंशजों के अधिकार में ग्वालियर का राज्य (संवत् १२५३ तक) रहना पाया जाता है तब यह मानना ही पड़ेगा कि मंगलराज के द्वितीय पुत्र सुमित्र को ग्वालियर राज्य में अवश्य कोई अच्छा ठिकाना मिला हो, जिस पर उनके (सुमित्र के) वंशजों का अधिकार रहा हो और वहाँ का राज्य ही वे अपने भानजे जैसाजी तँवर को दान देकर उसके इच्छानुसार वहाँ से बरेली जा रहे हों, क्योंकि वंशावलियों में सोढ़देव और उनके पुत्र दुर्लभराज का निंदरावली से बरेली जाना लिखा है, जिससे ऐसा संभव होता है कि ग्वालियर के अधीन निंदरावली का ठिकाना सुमित्र को जागीर में मिला हो और उसी को ईशासिंह द्वारा दान दे देने पर सोढ़देव बरेली जा रहे हों तो आश्चर्य नहीं। वंशावलियों में ग्वालियर का राज्य भानजे को देना लिखा है पर ग्वालियर पर ईश्वरीसिंह के कुटुंबियों का राज्य करना पाया जाता है तो यही प्रतीत होता है कि ग्वालियर राज्यांतर्गत जो ईश्वरी (ईशा) सिंह का राज्य था वह उन्होंने अपने भानजे जैसाजी तँवर को दे दिया हो और वंशावली लिखनेवालों ने ग्वालियर राज्यां-

Ganesh Varni Digambar Jain Institute, Naria, Varanasi

CC0.In Public Domain. Digitized by Sarayu Trust/eGangotri

तर्गत ठिकाने को (शायद निंदरावली ही हो*) ग्वालियर राज्य लिख लिया हो, यह संभव भी है क्योंकि छोटे ठिकाने को कोई नहीं जानता, उस प्रांत के बड़े स्थान का पता देने पर सब कोई जान जाता है। आजकल भी इस निंदरावली को हर कोई नहीं जानता। कोई कोई इस निंदरावली को बरेली के पास बतलाते हैं और संभव है कि वहाँ भी कोई निंदरावली हो, पर जिस निंदरावली का जिकर वंशावलियों में आता है वह नीदड़ नाम से अब भी करोली राज्य में विद्यमान है।

इस समस्त लेख का सारांश यह है कि, सोढ़देवजी निंदरावली से बरेली और वहाँ से अपने मोरा के चौहान संबंधियों की सहायता से धौसा (राजपूताने में) आए।

कछवाहों की वंशावली और ख्यातों में सोढदेवजी का धौसा में आने का समय १०२३ और पजवनजी (राव पजून = प्रद्युम्न) का समय संवत् ११२७ गद्दी पर बैठने का मिलता है। वंशावलियों में यह भी लिखा मिलता है कि राव पजून को पृथ्वीराज चौहान के काका नरनाह कन्ह की पुत्री व्याही थी। पृथ्वीराजरासो में लिखा मिलता है कि राव पजूनजी ने महाराज पृथ्वीराज के मातहत बड़ी बड़ी लड़ाइयों में वीरता से युद्ध कर शत्रुओं के दाँत खट्टे किए और संवत् ११५१ की कन्नोज की लड़ाई में उसने वीरगति पाई। परंतु आजकल के शोधक लोग अपने शोधे शिलालेखों के आधार पर पृथ्वीराज और पजवनजी का समकालीन होना नहीं मानते, किंतु ऐसा नहीं है। शिलालेखों के आधार पर पृथ्वीराजजी के अंतिम युद्ध का संवत् १२४८-४९ सब शोधकों ने मान लिया है और पृथ्वीराजरासो में जो संवत् लिखा मिलता है उसे पंडित मोहनलाल विष्णुलाल पंड्या ने अनंद सनंद भेद से ९०-९१ वर्ष का अंतर बतलाकर रासो के सब संवतों को शोधकों के संवतों से मिला दिया है। इस युक्ति को कुछ

* नीदड़ (निंदरावली) एक पुराना कसबा आज कल करोली राज्यांतर्गत है।

Ganesh Varni Digambar Jain Institute, Naria, Varanasi

CC0.In Public Domain. Digitized by Sarayu Trust/eGangotri

विद्वानों ने भी मान लिया है। उसी आधार पर यदि पजवनजी का समय भी शोधा जाय तो वह भी शोधकों के शोधों से मिल जाता है। अभी तक आमेर के कछवाहों के कोई शिलालेख नहीं मिले हैं, नहीं तो यह झंझट सहज ही में मिट जाती, पर तो भी राय-बहादुर पंडित गौरीशंकर हीराचंदजी ओझा महोदय ने आमेर के राजाओं के संवत् शोधने के लिये एक लेख पृथ्वीराजरासो के अनंद सनंद संवत् पर लिखते हुए नवीन संस्करणवाली नागरीप्रचारिणी पत्रिका के प्रथम भाग के चतुर्थ अंक में छपवाया है जिसमें उन्होंने पजवनजी को पृथ्वीराज का समकालीन न बतलाकर उसका संवत् १२९४ वि० में होना अनुमान किया है। उन्होंने अपनी गणना में प्रत्येक राजा का राज्यकाल २० वर्ष मानकर संवत् १०३४ में होनेवाले ग्वालियर के राजा बज्रदामा से राव पजवन जी का १३ वाँ नंबर, मूता नैणसी की ख्यात के आधार पर लिखकर, १३ × २० = २६० वर्षों को १०३४ में जोड़कर १२९४ संवत् निकाला है।

बीस वर्ष का राजत्व काल १००-५० पीढ़ी के लिये कि जहाँ राज्यकाल का कुछ भी पता नहीं चल सकता माना जा सकता है, १०५ पीढ़ी के लिये नहीं और जहाँ बीच में किसी के भी राजत्व काल का समय मिल जाता है वहाँ बीस वर्ष का एवरेज (औसत) काम नहीं देता। उसी वंशावली में उन्होंने सोढ़देवजी का धौसा आने का समय किसी आधार से संवत् ११२५ लिखा है, जो उनकी २० वर्ष की गणना से नहीं मिलता। उनकी २० वर्ष की लगाई हुई गणना से सोढ़देवजी का संवत् ११७४ में धौसा आना साबित होता है, जो ११२५ से कहीं आगे निकल जाता है।

यदि महामहोपाध्याय रायबहादुर पंडित गौरीशंकर हीराचंदजी ओझा की दी हुई वंशावलियों के लेखानुसार ही राव पजवनजी का समय-निर्णय किया जाय तो वह इस प्रकार शोधा जा सकता है। बज्रदामा का समय शिलालेख के आधार पर संवत् १०३४ ग्वालियर विजय करने का है। उसके ८ वें वंशधर ग्वालियर के त्रिभुवन-

Ganesh Varni Digambar Jain Institute, Naria, Varanasi

CC0.In Public Domain. Digitized by Sarayu Trust/eGangotri

पाल का समय संवत् ११६१ भी उन्हीं के लेखानुसार है। तब संवत् ११६१—१०३४=१२७ वर्ष का अंतर ८ राजाओं के बीच का है जिसको सात राजाओं में बाँटने पर प्रत्येक के राज्यकाल का परता १८ वर्ष पड़ता है। उधर बज्रदामा से आमेर के सोढ़देवजी का नंबर भी आठवाँ है जिसका समय भी उन्हीं के लेखानुसार संवत् ११२५ है। तब ११२५ में से १०३४ घटाने पर शेष ९१ रहते हैं जिनको ७ राजाओं में बाँट देने पर प्रत्येक राजा का राज्यकाल १३ वर्ष निकलता है। इस १३ वर्ष के परते को ग्वालियर के नरेशों के निकाले हुए १८ वर्ष के परते के साथ जोड़ दिया जाय और दो का भाग दे दिया जाय तो १३+१८÷२=१६ वर्ष के करीब पड़ता है।

जब ओझाजी महाराज के लेखानुसार ही बज्रदामा से राव पजवनजी का १३ वाँ नंबर है तब १२ राजाओं का राजत्व काल १६ वर्ष की गणना से १९२ वर्ष होता है जिसको संवत् १०३४ में जोड़ देने पर १२२६ संवत् बन जाता है जो पृथ्वीराजजी के समय से ठीक आ मिलता है। अतः पृथ्वीराज और राव पजवनजी के समकालीन होने में कोई भी अड़चन नहीं रह जाती।

आमेर राज्य की वंशावलियों में राव कील्हणजी का विक्रमी १२७३ से १३३३ तक राज्य करना लिखा है। उसी में यह भी लिखा है कि उन्होंने आबू के राजा विक्रमसेन की पुत्री व्याही थी। परंतु महामहोपाध्याय कविराजा श्यामलदासजी ने अपने बनाए हुए मेवाड़ के वीरविनोद नामक इतिहास में जयपुर के इतिहास के प्रसंग में लिखा है --

"दूसरा शक यह है कि, कील्हण राय का संवत् १२७३ लिखा है जो पृथ्वीराज के मारे जाने से २४ वर्ष पीछे हुआ। पजून से कील्हण तक ५ पुश्तें होती हैं जिनके लिये २४ वर्ष बहुत कम जमाना होता है, लेकिन यह कयासी वजह कुछ माकूल सबूत नहीं है। एक दूसरी दलील इस खयाली बात को मजबूत करनेवाली यह है कि महाराणा रायमल के रासो में कील्हण राय का महाराणा

Ganesh Varni Digambar Jain Institute, Naria, Varanasi

CC0.In Public Domain. Digitized by Sarayu Trust/eGangotri

कुंभा की सेवा में रहना लिखा है और उक्त ग्रंथ उसी जमाने के कवि ने बनाया था, महाराणा कुंभा वि० १४९० (हि० ८३६ = ई० १४३३) में गद्दीनशीन हुए और विक्रमी १५२५ (हि० ८७२ = ई० १४६८) तक राज्य करते रहे"।

कविराजा श्यामलदासजी के लेखानुसार संवत् १४९० से १५२५ के बीच में राव कील्हणजी का विद्यमान होना सिद्ध होता है, पर ऐसा नहीं है। राव कील्हणजी महाराणा कुंभा से लगभग १०० वर्ष पूर्व आमेर राज्य की गद्दी पर थे। यह हम भी मानते हैं कि जयपुर राजकीय वंशावलियों में जो संवत् दिए हुए मिलते हैं वे ठीक नहीं हैं। चाहे वे पृथ्वीराजरासो के अनंद संवत् के आधार पर लिखे गए हों और चाहे फिर बीच में उनको शास्त्रीय संवत् से मिलाने के लिये १०० अथवा ९०—९१ वर्ष का अंतर कई राजाओं में बाँटकर निकाल दिया गया हो जिससे उनका शास्त्रीय संवत् के सिलसिले में आ जाना संभव भी हो तो भी उनकी कल्पितता का पता चल जाता है। अस्तु,

जिस दलील से स्वर्गीय कविराजा श्यामलदासजी ने राव पजून से राव कील्हणदेव तक ५ पुश्तें लिखकर महाराजाधिराज पृथ्वीराज चौहान के शास्त्रीय संवत् से २४ वर्ष का अंतर निकालकर ५ पुश्तों का होना असंभव माना है, उसी दलील से राणा कुंभाजी से राव पृथ्वीराज आमेरवालों तक ५९ वर्षों का अंतर ९ पुश्तों (कील्हण से पृथ्वीराज तक) के लिये उन्होंने कैसे सही मान लिया ?

रायमलरासो में लिखा हुआ वृत्त कि "राय कील्हण का महाराणा कुंभा की सेवा में रहना" यह राव और भाटों की गढ़ंत नहीं तो क्या है ? इसको कविराजा श्यामलदास सरीखे ही विद्वान् मान सकते हैं; शोधकों के लिये तो जैसा पृथ्वीराजरासो वैसा ही रायमलरासो, दोनों समान हैं।

Ganesh Varni Digambar Jain Institute, Naria, Varanasi

CC0.In Public Domain. Digitized by Sarayu Trust/eGangotri

अब हम कविराजा श्यामलदासजी के सब विषय को छोड़कर राव कील्हणजी के असली समय की खोज के लिये अपने विचार प्रकट करते हैं। आमेर राज्य की वंशावली में लिखा है कि राव कील्हण ने आबू के राजा विक्रमसेन की पुत्री व्याही थी, इसलिये आबू के राजा विक्रमसेन का पता लगाना जरूरी हुआ कि संवत् १२७३ से १३३३ तक आबू पर कोई विक्रमसेन नाम का राजा था या नहीं। आबू पर पहले प्रमारों का और फिर चौहानों का राज्य रहा है। चंद्रावती के प्रमारों में महाराजा प्रतापसिंह प्रमार से संवत् १३६८ वि० में चौहान राव कुंभा ने चंद्रावती का राज्य छीनकर उस पर भी अपना अधिकार जमाया और तब से चौहानों का वहाँ पर राज्य है। न तो प्रतापसिंह तक प्रमारों की वंशावली में विक्रमसेन राजा का नाम है और न चौहानों की वंशावली में ही। तब यह विक्रमसेन कौन और कहाँ का राजा था? अथवा कछवाहों की वंशावलियों में ही राव कील्हण के श्वशुर का यह कल्पित नाम बनाया गया है?

आबू पर वर्मागा गाँव के सूर्य-मंदिर में संवत् १३५६ का एक लेख है, जिसमें लिखा है कि "महाराजकुल श्री विक्रमसिंह कल्याण विजय राज्ये"। इस लेख से पता चलता है कि चंद्रावती के प्रमार राजा प्रतापसिंह के समय में वर्मागा में अथवा उसके आस पास किसी ठिकाने पर विक्रमसिंह नाम का कोई राजा था, जो संभव है प्रमारों की भाइप में कोई हो, और स्वतंत्र हो गया हो, क्योंकि उस के नाम के साथ में "महाराजकुल" शब्द लिखा मिला है जो संभव है महारावल का वाचक हो। यदि वंशावली में लिखा हुआ यही विक्रमसिंह राव कील्हण का श्वशुर विक्रमसेन हो तो मानना पड़ेगा कि संवत् १३५६ के आस पास कील्हणजी आमेर की गद्दी पर थे। उसमें और राणा कुंभा के समय में १३४ वर्ष का अंतर आता है जिससे रायमलरासो के लेखक का यह लिखना कि "राव कील्हण महाराणा कुंभा की सेवा में रहता था" असंभव प्रतीत होता है।

Ganesh Varni Digambar Jain Institute, Naria, Varanasi

CC0.In Public Domain. Digitized by Sarayu Trust/eGangotri

यदि राव पजून का समय उन्हीं के लेखानुसार महाराजाधिराज पृथ्वीराज के समकालीन माना जाय तो राव पजून से राव कील्हणजी तक, विक्रमसिंह के संवत् तक, ११४ वर्ष होते हैं जो ५ पुश्तों के लिये असंभव नहीं है।

यदि राव पजून का समय महामहोपाध्याय रायबहादुर पंडित गौरीशंकर हीराचंदजी ओझा के लिखे अनुसार संवत् १२९४ भी मान लिया जाय और उन्हीं के आधार पर प्रत्येक राजा का राज्य-काल २० वर्ष मान लिया जाय तब भी राव कील्हणजी का समय १३९४ के आस पास आता है, १४९० के आस पास नहीं।

इसके सिवाय राव उदयकर्ण राव कील्हणजी का परपोता था। उसके विषय में जगदीश के पंडा की प्राचीन बही में "जो उड़िया भाषा में लिखी है" लिखा मिला है कि राव उदयकर्ण अपने बड़े कुँवर बरसिंह सहित संवत् १४२६ वि० में जगदीश की यात्रा में पधारे। और इसी प्रकार बरसिंहजी के पौत्र नरूजी, जिनसे नरू वंश चला और जिनके वंश में अलवर के नरेश टोकाई हैं, उन्होंने संवत् १५५६ आसोज बदी १ के दिन अयोध्या में पहुँचकर सरयू में स्नान किया, यह अयोध्या के पंडा की बही से पता चला है।

जब संवत् १४२६ में राव कील्हणजी के चौथे वंशधर का जग-दीश-यात्रा करना और संवत् १५५६ में उनके ७वें वंशधर का अयोध्या की यात्रा करना वहाँ के पंडों की बहियों से साबित हो चुका है तब राव कील्हण का समय संवत् १४९० से १५२५ तक रायमलरासो के आधार पर मानना विश्वास योग्य नहीं है।

कविराजा श्यामलदासजी ने बीकानेर की तवारीख के अनुसार आमेर के राजा पृथ्वीराज का अंतिम संवत् १५८४ सही माना है, वह भी ठीक नहीं है, क्योंकि बीकानेर के राव जैतसिंह ने संवत् १५८५ के आरंभ में १५००० सेना की सहायता देकर साँगा को आमेर की गद्दी दिलाने को भेजा था। उस समय आमेर में राव रत्नसिंह, राव पृथ्वीराज का पोता और राव भीमसिंह का बेटा राज्य करता था

Ganesh Varni Digambar Jain Institute, Naria, Varanasi

CC0.In Public Domain. Digitized by Sarayu Trust/eGangotri

जिसके और पृथ्वीराज के बीच पूर्णमल और भीमसिंह दो नरेश राज्य कर चुके थे। तब राव पृथ्वीराज का अंतिम संवत् १५८४ भी सही मानना विचार के विपरीत है। अतः राव कील्हण १४ वीं शताब्दी के मध्य भाग में आमेर की गद्दी पर थे और रायमलरासो—भाटों, रावों अथवा चारणों की कल्पना मात्र—काव्य-रचना का नमूना है जो राणा रायासह की प्रशंसा में बनाया गया था।

Ganesh Varni Digambar Jain Institute, Naria, Varanasi

CC0.In Public Domain. Digitized by Sarayu Trust/eGangotri

Ganesh Varni Digambar Jain Institute, Naria, Varanasi

CC0.In Public Domain. Digitized by Sarayu Trust/eGangotri

(५) पुराने सिक्कों की कुछ बातें

[लेखक—श्री लोचनप्रसाद पांडेय]

प्रत्येक जाति और देश में लोकव्यवहार के लिये मुद्राएँ (सिक्के) काम में लाई जाती हैं। ये ताम्र की, रौप्य की तथा सुवर्ण की बनाई जाती हैं और उन पर कई प्रकार के चित्र तथा राजाओं और शासकों की मूर्तियाँ या नाम आदि रहते हैं। हमारे देश के भिन्न भिन्न प्रांतों में बहुत से पुराने सिक्के मिले हैं और अब तक मिला करते हैं। इन मुद्राओं से 'इतिहास निर्माण' में बड़ी सहायता मिला करती है। अनेक मुद्राओं के लेखों पर से कई राजाओं के काल-निर्णय में यथेष्ट प्रकाश पड़ा है।

अँगरेज विद्वानों को एक समय यह कहने का मौका मिला था कि 'मुद्रा-प्रचलन' भारतवासियों ने ग्रीक आदि जातियों से सीखा है। पर अब उनको उनके आक्षेपों और शंकाओं के ऐसे उत्तर मिल गए हैं कि उन्हें लज्जित होना पड़ रहा है। सन् ईसवी के ५००० वर्ष पहले की भारतीय सभ्यता का पता मोहन जोदड़ों (सिंध) और हरप्पा (पंजाब) की खुदाई से लग जाने के कारण अब युरोपीय पुरातत्त्वज्ञों की अनेक धारणाएँ निर्मूल सिद्ध हो रही हैं। इन दोनों स्थानों की खुदाई से बहुत सी प्राचीन-तम मुद्राएँ प्राप्त हुई हैं जिन पर के **चित्र-लिपि** में लिखित लेख अभी तक पढ़े नहीं जा सके हैं। इन मुद्राओं या मुहरों (seal) पर गाय, हाथी, बैल, व्याघ्र, गैंड़े आदि पशुओं के चित्र हैं। उन चित्रों के साथ साथ विचित्र लिपि में लेख भी हैं। धनुष बाण युक्त शिकारी (hunter) के भी चित्र हैं। अस्तु।

मुद्राओं में तौल या वजन उनकी प्रधान विशेषता है। भारतवर्ष में प्राचीन काल में कौड़ी का सर्वत्र प्रचलन था। लोग अब भी कहा करते हैं कि फूटी कौड़ा या कानी कौड़ी के मोल का नहीं।

Ganesh Varni Digambar Jain Institute, Naria, Varanasi

CC0.In Public Domain. Digitized by Sarayu Trust/eGangotri

अभिप्राय यह है कि एक कौड़ी का तो कुछ मोल भी होता है। एक कौड़ी से कम मोल की फूटी या कानी कौड़ी हुआ करती है। उसके भी मोल का नहीं अर्थात् बिलकुल ही बे-काम।

कई देशी भाषाओं में धनद्रव्य के लिये 'कौड़ी' शब्द व्यवहार किया जाता है। यथा वह महाजन कौड़ीवाला है अर्थात् खूब धनी है। हमारे देश में ६०-७० वर्ष पूर्व देहात के लोग शाक, भाजी, फल-मूल आदि कौड़ियों के खरीदा करते थे। २० कौड़ी की भाजी एक ८-१० मनुष्यवाले कुटुंब के लिये बस थी। देश की उस समय वैसी ही अवस्था थी। आज कल की भाँति शाक पात तक का दुर्भिक्ष न था।

कौड़ी के बाद ताँबे का पैसा था जो पण या कार्षापण कहलाता था। अनेक विद्वानों का मत है कि पाणि (हाथ) से 'पण' शब्द निकला है। जिसके बदले में पाणि अर्थात् मुट्ठी भर कौड़ी आ सके, उसका नाम "पण" (पैसा) था। Indian पण a handful derived from Pani the hand. Indian पण was a handful of cowree shells, usually reckoned as 80. कर्ष का अर्थ तोल या वजन है और 'आपण' का अर्थ 'प्रचलन, व्यवहार' है। कार्षापण का अर्थ वह तौल जो लोगों में प्रचलित था।

४ कौड़ी का एक गंडा।	
५ गंडे की (५ × ४ = २० कौड़ी) एक बोड़ी या काकिणी*	ताम्र
४ बोड़ी का (४ × २० = ८० कौड़ी) एक पण	१४४ ग्रेन ताम्र
४ पण का एक टंक	१४ ग्रेन चाँदी
४ टंक का एक कार्ष	५६ ग्रेन चाँदी
४ कार्ष का एक पल	

* काकिणी, काकिणिका, काकिनी या काकणि उस ताम्र-मुद्रा का नाम था जिसके बदले में २० कौड़ियाँ आती थीं। A sum of money equal to 20 cowries or to a quarter of a Pana पण। गुसाईंजी महाराज ने अपनी "विनयपत्रिका" के भजन संख्या १४२ में लिखा है—

साधन फल श्रुति-सार नाम तव भव सरिता कहँ बेरो।
सो पर-कर काकिनी लागि सठ बेचि होत हठि चेरो॥

Ganesh Varni Digambar Jain Institute, Naria, Varanasi

CC0.In Public Domain. Digitized by Sarayu Trust/eGangotri

वोड़ी का प्रयोग देश के कई भागों में था। उत्कल में यह श्लोक प्रसिद्ध है—

तीर्थे धेनुः पथे गोश्च गृहे च षड् बोड़िका

"पुराण" और "सुवर्ण" नाम भी रौप्य और स्वर्ण-मुद्राओं के लिये प्रचलित थे।

धर्म्म-ग्रंथों में पण के $\frac{१}{२}$, $\frac{१}{४}$, $\frac{१}{८}$ भागों का भी उल्लेख है। ये भाग नदियों के पार-उतराई के लिये थे। पण दिन भर की मजूरी में दिया जाता था अर्थात् मजदूरों को पेट भर भोजन और एक **पण** उनकी पूरी मजूरी थी।

मालवांतर्गत **उज्जैन** और **एरन** में प्राप्त मुद्राओं में कई एक इतनी छोटी छोटी हैं कि वे वजन में चार ग्रेन से ज्यादः नहीं हैं। ऐसी मुद्राओं का मोल बहुत करके दो कौड़ी से ज्यादः न था। उन्हें हम $\frac{१}{२}$ गंडा कह सकते हैं।

ताम्रमुद्राओं का क्रम इस प्रकार माना जा सकता है—

कौड़ी	पण
५	$\frac{१}{१६}$ पण
१०	$\frac{१}{८}$ पण
२०	$\frac{१}{४}$ पण
४०	$\frac{१}{२}$ पण
८०	१ पण

२॥ बोड़ी या ५० कौड़ी की एक **निधि** मानी जाती थी।

१० बोड़ी या २०० कौड़ी की एक दोगानी।

नाम	वजन रत्ती	वजन ग्रेन
—	५	९
अर्धकाकिनी	१०	१८
काकिनी या बोड़ी या बोड़ी	२०	३६
अर्धपण	४०	७२
पण या कार्षापण	८०	१४४

तक्षशिला आदि स्थानों में ताम्र की जो चतुष्कोण चिह्नांकित मुद्राएँ (Punch-marked coins) मिला करती हैं वे सब 'पण' हैं। काकिनी या बोड़ी नामक मुद्रांश अब एक प्रकार से

Ganesh Varni Digambar Jain Institute, Naria, Varanasi

CC0.In Public Domain. Digitized by Sarayu Trust/eGangotri

विलुप्त से हो रहे हैं। छत्तीसगढ़-गौरव-प्रचारक मंडली बिलासपुर के संग्रहालय में ताम्र की अत्यंत छोटी छोटी मुद्राएँ हैं पर वे 'काकिनी' हैं या नहीं, सो ज्ञात नहीं। चाँदी के सिक्कों के तीन या चार भाग हुआ करते थे। यथा—

पण		कार्ष	नाम	वजन
४	=	$\frac{1}{8}$ कार्ष	टंका या पादिक	८ रत्ती
८	=	$\frac{1}{4}$ कार्ष	कोश	१६ ,,
१६	=	१ कार्ष	कार्षापण, धरण, पुराण	३२ ,,
१६०	=	१० कार्ष		

चाँदी की शतमान या पल नामक मुद्राएँ अभी तक कहीं नहीं पाई गई हैं। पर "महावंश" नाम के ग्रंथ में कार्षापण, अर्ध-कार्षापण और चतुर्थांश कार्षापण का उल्लेख है; यथा—The monks address the people, "Beloved," bestow on the priest-hood eitgera काहापण, or half or a quarter of one or even the value of a मासा।

उत्तर-भारत की स्वर्णमुद्राओं में दो प्रसिद्ध थीं—(१) सुवर्ण, (२) निष्क।

"शतपथ ब्राह्मण" में लिखित है—"हिरण्यं सुवर्णं शतमानम्" अर्थात् पीतवर्ण "शतमान" नामक स्वर्णमुद्रा। शतमान का तोल एक पल था। इससे यह भी कहा जाता है कि उसका अन्य नाम निष्क भी रहा होगा। ऋग्वेद में निष्क का उल्लेख है। काक्षिवत् ऋषि को राजा भावयव्य से उपहारस्वरूप १०० सुवर्ण निष्क, १०० घोड़े, १०० साँड़ प्राप्त हुए थे।

Ganesh Varni Digambar Jain Institute, Naria, Varanasi

CC0.In Public Domain. Digitized by Sarayu Trust/eGangotri

दक्षिण भारतवर्ष में कई भाँति की स्वर्ण की मुद्राएँ थीं। यहाँ स्वर्ण कार्ष का नाम 'हून' था। नीचे इन दक्षिण देशीय स्वर्ण मुद्राओं के तौल और नाम दिए जाते हैं—

१/१०	हून का नाम	फनम था जो तौल में	५.२८	ग्रेन	हुआ करती थी।
१/४	,, ,, ,,	माद ,, ,, ,, ,,	१३.२०	,,	,,
१/२	,, ,, ,,	प्रताप ,, ,, ,, ,,	२६.४०	,,	,,
१	,, ,, ,,	वराह (Varaha or Pagoda) ,, ,, ,, ,,	५२.८०	,,	,,
१ कार्ष—	का	तोल	५७.६०	ग्रेन	था
१/२ सुवर्ण	,,	,,	७२	,,	,,
१ सुवर्ण	,,	,,	१४४	,,	,,
१ निष्क, पल या शतमान			५७६	,,	,,

कलिंग नगर के राजा प्रसिद्ध अनंतवर्मा चोड़गंग की बहुत सी छोटी छोटी स्वर्ण मुद्राएँ सोनपुर राज्य (उड़ीसा) में मिली थीं। उनमें से दो, जो मेरे निकट हैं, अत्यंत छोटी छोटी हैं। एक तो आकार में चने की दाल के बराबर है, दूसरी उससे छोटी है। उनके दोनों ओर चित्र और लेख हैं। ये अवश्य 'हून' और 'माद' के प्रतिरूप हैं। इनका समय सन् ई० की ग्यारहवीं सदी है।

प्राचीन चिह्नांकित (punch-marked) मुद्राओं को दक्षिण भारत में "शालाक" कहते हैं। चिह्नांकित मुद्राओं की दूसरी ओर जो केवल एक ही छाप या चिह्न देखा जाता हो वह उस स्थान या नगर का परिचायक हो सकता है जहाँ से वे प्रचारित की जाती थीं। तक्षशिला में प्राप्त अधिकांश मुद्राओं पर एक ही प्रकार की एक ही छाप पाई जाती है। पर यह केवल अनुमान है। बनारस कमिश्नरी में प्राप्त ऐसी मुद्राओं की पीठ पर एक ही आकार की छाप पाई जाती है जिससे यह माना जा सकता है कि वे बनारस या काशी में गढ़ी गई थीं।

Ganesh Varni Digambar Jain Institute, Naria, Varanasi

CC0.In Public Domain. Digitized by Sarayu Trust/eGangotri

अब मुद्राओं पर अंकित चित्रों के संबंध में कुछ थोड़ा लिखकर इस लेख का अंत किया जाता है—

१ साँड़, बैल, गाय या नंदी का रूप A bull or cow (संस्कृत-वत्स)।

कौशांबी में, जो कि 'वत्स' नामक राज्य की राजधानी थी, जितनी मुद्राएँ मिली हैं सब पर गाय या बैल के रूप हैं।

२ सशस्त्र योद्धा की मूर्ति।

ऐसी मुद्राएँ यौधेय गण नामक 'गण' राज्य की थीं। यौधेय लोग प्रख्यात योद्धा हुआ करते थे।

३ वृक्ष —उदुंबर वृक्ष।

औदुंबर जाति की मुद्राओं पर उदुंबर वृक्ष का चिह्न रहता था।

४ सम चतुष्कोण सरोवर—मत्स्य सहित या मत्स्यरहित।

पुष्कर (अजमेर) देश या पुष्कलावती (पेशावर) देश की मुद्राएँ।

५ सर्प (संस्कृत में अहि)।

अहिच्छत्र या अहिक्षेत्र देश की मुद्राएँ।

६ मयूर—इससे मयूरपुर का ज्ञान होता था।

७ खर्जूर वृक्ष—चंदेलों की प्राचीन राजधानी खर्जूरपुर (वर्तमान खजराहो) का परिचायक चित्र।

८ पद्म—पद्मावतीपुर (नरवर) नल राजा की राजधानी का सूचक चिह्न।

९ पाटली—पाटलिपुत्र का परिचायक चिह्न।

१० नारी मूर्ति—(खड़ी हुई) सिर से पाँच किरणें ऊपर जा रही हैं। पंच किरणों से पांचाल देश का परिचय मिलता है। द्रुपदराज की पुत्री पांचाली के पाँच पति (पंच पांडव) थे यह महाभारत से प्रकट है।

बहुत से नृपालवृंद अपने नाम के बदले में चित्र-काव्य या श्लेष से काम लिया करते थे। अर्थात्,

Ganesh Varni Digambar Jain Institute, Naria, Varanasi

CC0.In Public Domain. Digitized by Sarayu Trust/eGangotri

राजा सूर्यमित्र या भानुमित्र की मुद्राओं पर सूर्य का चित्र रहता था। उसी प्रकार चंद्रगुप्त के नाम के लिये चंद्रमा का चित्र देते थे। कुमारगुप्त के नाम के लिये "कुमारी देवी" की मूर्ति दी जाती थी। राजा हस्ति के नाम के लिये हस्ती या हाथी का चित्र अंकित किया जाता है।

कभी कभी 'सूर्य' के चित्र से **सूर्यदास**, सर्प या नाग के चित्र से **नागसेन** और गज के चित्र से **गजसिंह** का बोध होता था। वीरदेव राजा के नाम के लिये 'योद्धा' का चित्र, गोपाल-देव के नाम के लिये 'गो' का चित्र मुद्राओं पर दिया जाता था।

भारतवर्ष में प्राय: प्रत्येक प्राचीन स्थान में प्राचीन मुद्राएँ मिला करती हैं पर उनके संग्रह की ओर लोगों का ध्यान नहीं जाता।

Ganesh Varni Digambar Jain Institute, Naria, Varanasi

CC0.In Public Domain. Digitized by Sarayu Trust/eGangotri

Ganesh Varni Digambar Jain Institute, Naria, Varanasi

CC0.In Public Domain. Digitized by Sarayu Trust/eGangotri

(६) हिंदी साहित्य के इतिहास के अप्रकाशित परिच्छेद

[लेखक—श्री भास्कर रामचंद्र भालेराव]

प्राक्कथन

नागरीप्रचारिणी सभा काशी को स्थापित हुए संवत् १९८५ में ३६ वर्ष हो चुके। इन गत ३६ वर्षों का हिंदी साहित्य का इतिहास प्रचार, प्राचीन साहित्य-संशोधन तथा नूतन साहित्य-संवर्धन की दृष्टि से, महाकवि चंद से लगाकर बाबू हरिश्चंद्रजी के समय तक की किसी भी शताब्दी से, विशेष महत्त्वपूर्ण कहा जा सकता है। जैसे एक छोटे से वट वृक्ष का पौधा समय पाकर पल्लवित तथा प्रस्फुटित होकर विशाल रूप धारण कर लेता है, सभा के जीवन का इतिहास ठीक उसी वट वृक्ष की नाईं है। काशमीर से कन्या कुमारी तक

"हिंदी हमारी राष्ट्रभाषा और लिपि है नागरी"

की ध्वनि गुंजायमान होना किस नागरी भाषा-भाषी को पुलकित नहीं करेगा? इसमें संदेह नहीं, कि सभा ने प्रचार तथा प्रकाशन के द्वारा उस दिशा में अभूतपूर्व सफलता प्राप्त की है; और यद्यपि उसे अपने कार्य में अन्य संस्थाएँ तथा व्यक्ति भी सहायक हुए हैं, तथापि विक्रम की बीसवीं शताब्दी के हिंदी साहित्य-क्षेत्र का कर्णधारत्व तो एकमात्र सभा ही को प्राप्त है। भारतवर्ष में पाश्चात्य विद्वानों द्वारा स्थापित बंगाल की एशियाटिक सोसाइटी के अतिरिक्त नागरीप्रचारिणी सभा जैसी न तो किसी प्रांत में संस्था स्थापित हुई और न कोई संस्था इतना सुयश ही संपादन कर सकी। संस्था के जन्मदाता स्वनामधन्य रायसाहब श्यामसुंदरदासजी, हिंदी का सिक्का जमाने की दृष्टि से, century man (शताब्दी-पुरुष) कह-

Ganesh Varni Digambar Jain Institute, Naria, Varanasi

CC0.In Public Domain. Digitized by Sarayu Trust/eGangotri

लाने के सर्वथा पात्र हैं; अतः इन महापुरुष के प्रति श्रद्धा भक्ति से प्रेरित होकर स्मारक ग्रंथ प्रकाशित करना सर्वथा योग्य ही है, अस्तु।

सभा ने भारतवर्ष में हिंदी के प्रचार का खासा प्रयत्न किया, पर हमारी दृष्टि से उसका सबसे महत्त्वपूर्ण कार्य हुआ है हिंदी के गुण-गरिमा-प्रदर्शक प्राचीन साहित्य-रत्नों का संशोधन तथा प्रकाशन। × × भाषा का सौंदर्य तथा वैभव प्राचीन साहित्य से ही ज्ञात हो सकता है। और बिना भाषा का महत्त्व स्थापित किए समाज उसका अनुयायी नहीं हो सकता। नागरी भाषा, नागर समाज-सुसंस्कृत, सभ्य तथा उच्च समाज—की भाषा थी; यह बात हिंदी के प्राचीनतर इतिहास से भली भाँति ज्ञात हो सकती है। अपभ्रंश संस्कृत के प्राकृत का प्रत्यक्ष स्वरूप प्राचीन हिंदी है, और, विक्रम की सातवीं शताब्दी से लगाकर आज तक सर्वत्र उसी भाषा का प्रचार है। मेरे स्वर्गीय मित्र संस्कृत तथा प्राकृत के प्रकांड विद्वान् चंद्रधरजी गुलेरी ने प्राकृत से हिंदी के क्रम-विकास पर अच्छा प्रकाश डाला था। ईसा की सातवीं शताब्दी में अवंतिका में पुष्य या पुंड नामक हिंदी का आदि-कवि होना कहा जाता है। पर, तत्संबंधी कोई प्रमाण नहीं मिलता। ईसा की नवीं शताब्दी के पूर्व देशी भाषाओं के स्वतंत्र अस्तित्व का प्रमाण आज तक नहीं प्राप्त हुआ था। पर, नागरी की प्राचीनता की दृष्टि से हाल ही में एक अपूर्व संशोधन हुआ है। गायकवाड़ ओरिएंटल सीरीज का सत्ताईसवाँ ग्रंथ **अपभ्रंश काव्यत्रय** हाल ही में प्रकाशित हुआ है। उसके परिशिष्ट में **कुवलय कथामाला** नामक काव्य के कुछ अवतरण दिए हैं। उक्त अपभ्रंश भाषा-ग्रंथ चैत्र कृष्णा १४ शाके ७०० (सन् ७७८) को लिखा गया। इसकी भाषा प्राकृत है; किंतु प्राकृत के अतिरिक्त अन्यान्य १८ देशी भाषाओं का उस समय अस्तित्व होने का उसमें उल्लेख है। उसमें वर्तमान मध्य भारत तथा मालवे की प्राचीन भाषाओं का उल्लेख भी पाया जाता है, जो हिंदी के प्राचीनतर रूप कहे जा सकते हैं। यथा—

Ganesh Varni Digambar Jain Institute, Naria, Varanasi

CC0.In Public Domain. Digitized by Sarayu Trust/eGangotri

मूल प्राकृत	संस्कृत छाया	हिंदी अर्थ
'तेरे मेरे आउत्ति'	'तेरे मेरे आओ'	तेरे मेरे आओ
जम्पिरे मज्झ देसे य	इति जल्पतो मध्य देशांश्च	कहने वाले मध्य देशियों को उसने देखा।
'भाउअ भइणि तुम्हे' भणिरे	भा...भणतोऽथ	भाई बहन तुम्हे' बोलनेवाले
अह मालवे दिट्ठे	मालवीयान् दृष्टिवान्	मालवियों को उसने देखा।

यह तो हुई हिंदी के प्राचीन स्वरूप की बात। पर हमें इस लेख के द्वारा यह बतलाना है कि हिंदी के आदि महाकवि चंद बरदाई के समय तथा उसके भी पूर्व से लगाकर वर्तमान काल तक सुदूर प्रांत महाराष्ट्र तथा गुजरात में केवल हिंदी का प्रचार ही नहीं हुआ किंतु ग्रंथ-रचना भी हुई, और इस प्रकार हिंदी को आधुनिक काल ही में नहीं; किंतु १२वीं शताब्दी से ही देश-व्यापी राष्ट्र-भाषा का स्थान प्राप्त हो गया; अतः हम सबसे पहले महाराष्ट्र प्रांत के प्राचीन हिंदी साहित्य की ओर दृष्टिपात करते हैं।

महाराष्ट्र में हिंदी-प्रचार के कारण

महाराष्ट्र में हिंदी के प्रचार होने के कई कारण हैं। नाथपंथ के संस्थापक आचार्य-प्रवर श्री मच्छेंद्रनाथ तथा श्री गोरखनाथ के सिद्धांतों का बारहवीं शताब्दी से महाराष्ट्र में बड़ा प्रचार हुआ और उस प्रांत के कई प्रमुख साधु-संत, कवि तथा गृहस्थ उनके अनुयायी बन गए। अब भी महाराष्ट्र के विभिन्न स्थानों पर नाथपंथियों के मठ वर्तमान हैं। नाथपंथियों को अपनी गुरु-भाषा का ज्ञान प्राप्त करके उनके सिद्धांतों का प्रचार करना आवश्यक था। इसी से प्रायः प्रत्येक नाथपंथीय साधु की हिंदी-रचना उपलब्ध है। महाराष्ट्र में दसवीं शताब्दी में बौद्ध धर्म का, परिवर्तित स्वरूप में, महानुभाव नामक एक पंथ स्थापित हुआ और १५ वीं शताब्दी के अनंतर तो उस पंथ का सुदूर

Ganesh Varni Digambar Jain Institute, Naria, Varanasi

CC0.In Public Domain. Digitized by Sarayu Trust/eGangotri

प्रदेश काबुल तक प्रचार हो गया। अब भी पंजाब तथा अफगानिस्तान में उसी महाराष्ट्रीय पंथ महानुभाव उर्फ जयकृष्णी मत के मठ वर्तमान हैं। महानुभाव पंथ के अनुयायियों ने हिंदी में विपुल रचना की है, यहाँ तक कि चंद के पूर्व की हिंदी रचनाएँ भी पाई जाती हैं। हिंदुओं के प्राचीन तीर्थ-स्थान काशी, गया आदि उत्तरीय भारत में ही स्थित होने के कारण जब कभी महाराष्ट्रीय उत्तरी भारत में तीर्थ-यात्रा को आते तब उन्हें हिंदी का अध्ययन करना आवश्यक था। देवगिरि का महाराष्ट्रीय स्वराज नष्ट हो जाने के कारण मुसलमानी राज की जड़ महाराष्ट्र में जमी, जिससे पारस्परिक विचार विनिमय के उद्देश से हिंदी का वहाँ पर विशेष प्रचार हुआ। श्री शिवाजी छत्रपति के पूर्ववर्त्ती, तत्कालीन तथा परवर्त्ती साधु संतों को स्वधर्म-प्रचार तथा परधर्मियों पर हिंदू धर्म का सिक्का जमाने के निमित्त हिंदी का ही आश्रय लेना पड़ता था। मराठों की फौज में प्रायः पूर्वीय राजपूत तथा मुसलमान आदि जातियों के रंगरूट भरती हुआ करते थे, जिससे उनके द्वारा भी हिंदी-प्रचार का कार्य जारी रहा। मुगलों के अंतिम दिनों तक दिल्ली नगर ही भारतीय राजनीति का केंद्र कहलाता था, जिससे महाराष्ट्रीय राजनीतिज्ञों का ध्यान सर्वदा दिल्ली की ओर लगा रहता था; अतः उन्हें विवश होकर तत्प्रांतीय भाषा का ही ज्ञान प्राप्त करना आवश्यक हो गया। महाराष्ट्र के क्षत्रिय मराठे प्रायः राजपूताने से ही उस प्रांत में जाकर बसे थे; अतः प्राचीन मराठे तथा उनके वर्तमान वंशज भी अपने को राजपूत कहलाना परम गौरवास्पद समझते हैं तथा येन केन प्रकारेण राजपूतों से अपना संबंध रखने की चेष्टा किया करते हैं। छत्रपति शिवाजी महाराज ने ज्योंही स्वराज स्थापित करने का प्रयत्न किया और उनके उत्तराधिकारियों ने उस उद्देश्य-सिद्धि के प्रोत्यर्थ उत्तरीय भारत से अपना राजनीतिक संबंध प्रस्थापित किया, त्योंही उत्तर भारतीय हिंदी भाषा से उनका संबंध अधिक हो गया। इस प्रकार कारण-परंपरा से, महाराष्ट्र में हिंदी की जड़ दृढ़ हो गई। महाराष्ट्रीय साधु,

Ganesh Varni Digambar Jain Institute, Naria, Varanasi

CC0.In Public Domain. Digitized by Sarayu Trust/eGangotri

कवि तथा लेखकों ने हिंदी भाषा को अपनी रचना से खूब अलंकृत किया। पर हमारे साहित्य का यह परिच्छेद अभी तक अज्ञात है। महाराष्ट्रीय तथा हिंदी भाषा-भाषियों के पारस्परिक संबंध का यह परिणाम हुआ कि भक्तप्रवर नाभाजी ने अपनी **भक्तमाल** में कई महाराष्ट्रीय संतों का गुण-गान किया, गुरु नानक ने अपने ग्रंथ साहब में महाराष्ट्रीय कवि नामदेवजी की कृति को स्थान दिया तथा महाराष्ट्र के प्रायः सभी संतों ने अपनी रचित संत-नामावलियों में उत्तरीय भारत के संतों का गुण गान किया। महाराष्ट्र के आदि-कवि ज्ञानेश्वर महाराज से लगाकर प्रायः सभी कवियों ने हिंदी रचना की और महाराष्ट्र में बसे हुए प्रायः सभी मुसलमान साधु तथा कवियों ने महाराष्ट्रीय भाषा में ग्रंथ-रचना की। १८ वीं शताब्दी में महाराष्ट्र का उत्तरीय भारत पर राजनीतिक अधिकार स्थायी हो जाने पर तो मध्य भारत और राजपूताने के कई कवियों ने भी महाराष्ट्र विजेताओं की भाषा सीखकर उस भाषा में रचना की है। महाराष्ट्र में हिंदी-प्रचार के कारणों पर प्रकाश डालकर अब हम संक्षेप में चंद-गोरख-विद्यापति-काल से लगाकर आज तक के तत्प्रांतीय हिंदी साहित्य का वर्णन करते हैं।

चंद-गोरख-विद्यापति-काल

१—**सोमेश्वर**—यह चालुक्य वंशीय राजा थे और इनका विरुद 'सर्वज्ञ भूप' था। इनका लिखा हुआ **मानसोल्लास** अर्थात् **अभिलषितार्थ-चिंतामणि** नामक ग्रंथ उपलब्ध हुआ है। उक्त ग्रंथ में लगभग १५ विषयों का वर्णन किया गया है, जिनमें समाज, भूगोल, सेना, वाद्य, ज्योतिष, छंद, हाथी, घोड़े आदि का वर्णन है। राग रागिनियों के वर्णन में कई देशी भाषाओं के पद्यों के उदाहरण भी दिए गए हैं। लाटी भाषा के जो उदाहरण हैं, वे पूर्वकालिक हिंदी से मिलते जुलते हैं। यथा—

नंद गोकुल जायो कान्ह जो गोवी जणे पडि हेली रे नयणे जो विया घदणा भरआ बिना ह्माणि हक्कारियां कान्हो भरडा सो

Ganesh Varni Digambar Jain Institute, Naria, Varanasi

CC0.In Public Domain. Digitized by Sarayu Trust/eGangotri

आह्मणा चितिया देउ बुध रूपण जो दाणवपुरां बचउणि वेद (पु)रुषेण।

महाराष्ट्र की पुरानी हिंदी का यही प्राचीनतर नमूना है। उक्त ग्रंथ की रचना संवत् ११८४ वि० में हुई।

२—**चक्रधर**—उक्त उल्लिखित महानुभाव पंथ के संस्थापक तथा आदिम आचार्य आप ही थे। इस पंथ के ग्रंथ प्रायः गुप्त लिपियों में लिखे हुए पाए जाते हैं। ये ग्रंथ सकल लिपि, सुंदरी लिपि, पारिमांडल्य लिपि, अंक लिपि, शून्य लिपि, सुभद्रा लिपि, श्री लिपि आदि कई सांकेतिक लिपियों में लिखे जाते थे। अर्थात् तवर्ग व्यंजनों के बदले टवर्ग, टवर्ग की जगह तवर्ग, पवर्ग की जगह चवर्ग आदि स्वर व्यंजन वर्ण परस्पर उलट पलट कर दिए जाते थे। खास खास शब्दों के लिये विशिष्ट चिह्न नियत थे। श्री-चक्रधर तथा उनके ५०० शिष्यों के लिखे हुए फुटकर पद्य तथा गद्य ग्रंथ ही मराठी की आदि रचना कहे जाते हैं। १५वीं शताब्दी के अनंतर तो इस धर्म का प्रचार काबुल—पंजाब तक हो गया था, और अब भी इनके मठ उस ओर **जयकृष्णी** पंथ के नाम से मश-हूर हैं। हर्ष की बात है कि चक्रधर महोदय तथा उनके शिष्यों की बहुत सी हिंदी रचनाएँ उपलब्ध हैं। चक्रधरजी की कविता निम्न है। इनका समय शाके ११९४ निश्चित है—

सुती वंथी स्थिर होई जेणे तुम्ही जाई।
सो परो मौरो वैरी आणता काई॥

पवण पुरो हो मनि स्थिर करो हो चद्रा मेली वा भान अयागमन ई जे वारो बुद्धि राखो अपनेय।

उक्त उदाहरण से महाराष्ट्र की चंदकालीन हिंदी का परिचय हो सकता है।

३—**उमाम्बा**—श्रीचक्रधर के नागदेवाचार्य नामक शिष्य थे। उनकी भगिनी उमाम्बा की भी रचित चौपदियाँ उपलब्ध हैं, जो प्रायः हिंदीमिश्रित गुजराती में हैं। यथा—

Ganesh Varni Digambar Jain Institute, Naria, Varanasi

CC0.In Public Domain. Digitized by Sarayu Trust/eGangotri

नगर द्वार हो भिच्छा करो हो वापुरे मोरी अवस्था लो।
जिहा जावों तिहा आप सरिसा कोउ न करी मोरी चिंता लो॥
हाट चौहाटा पड रहूं मांग पंच घर भिच्छा।
वापुड लोक मोरी अवस्थां कोऊ न करी मोरी चिंता लो॥

टीप ग्रंथ में इन चौपदियों का विशद अर्थ किया गया है।

४—**दामोदर पंडित**—आप भी चक्रधरजी के समकालीन और शिष्य थे। आपकी ईश-भक्तिविषयक विभिन्न राग रागिनियों की कविता पाई जाती है। ये बड़े उच्च कोटि के कवि थे। इनकी रचना पर हिंदी का पूर्ण प्रभाव दिखाई पड़ता है; यथा चौपदी—स्फुटिक मध्ये हीरा वेध कर गया। उजयडो लापली भिग कला। आदि।

५—**ज्ञानेश्वर**—ये नाथपंथीय साधु संवत् १२८६ वि० में हो गए हैं। आपकी लिखी भगवद्गीता पर ज्ञानेश्वरी टीका सर्वोत्कृष्ट रचना कही जाती है। आपके भ्राता निवृत्तिनाथजी ने गुरु गोरखनाथजी के शिष्य से दीक्षा ली थी और आप अपने भ्राता से दीक्षित हुए थे। आपके पिता रामानंदजी के शिष्य थे। निवृत्तिनाथ, ज्ञानेश्वर तथा सोपानदेव ये तीन भ्राता और मुक्ताबाई भगिनी इन चारों की रचनाएँ मराठी में उपलब्ध हैं। आपकी रचनाएँ मौखिक गाई जाती हैं, जिससे शताब्दियाँ बीत जाने के कारण बहुत कुछ विकृत हो गई हैं। सौभाग्य की बात है कि श्री ज्ञानेश्वर महाराज तथा उनकी भगिनी मुक्ताबाई की हिंदी रचना उपलब्ध है। ज्ञानेश्वर महाराज की रचना निम्न है—

(१)

निर्गुन सागर अथक पसारा, वाको तरँग सकल संसारा।
उद्भव प्रलय बाते होई, लेना एक और देना दोई॥

(२)

सोई कच्चावे, नहीं गुरु का बच्चा।
दुनिया तजकर खाक रमाई, जाकर बैठा वन में।
खेचरि मुद्रा वज्रासन मों ध्यान धरत है मन मों।

Ganesh Varni Digambar Jain Institute, Naria, Varanasi

CC0.In Public Domain. Digitized by Sarayu Trust/eGangotri

तीरथ करके उम्मर खोई जागे जुगति मों सारी।

× × × × ×

हुकुम निवृत्ति का ज्ञानेश्वर को तिनके ऊपर जाना।
सद्गुरु की कृपा भई तब आपहि आप पिछाना॥

६—**मुक्ताबाई**—इनकी रचनाएँ निम्न हैं—

वाह वाह साहब जी सद्गुरु लाल गुसाईं जी।
लाल बीच मों उदला काला ओंठ पीठ सों काला;
पीत उन्मनी भ्रमर गुंफा रस झूलनेवाला॥

× × × × ×

सदगुरु चेले दोनों बराबर एक दस्त मों भाई।
एक से ऐसे दर्शन पाये महाराज मुक्ताबाई॥

७—**गोरखनाथ**—आप हिंदी के आदि गद्यलेखक कहे जाते हैं। आपने महाराष्ट्र में पर्यटन करके अपने मत का खूब प्रचार किया था। इसी से आपके कई छोटे बड़े मराठी ग्रंथ भी उपलब्ध हैं। आप के हिंदी भाषा-भाषी होने पर भी महाराष्ट्रीय इन्हें अपने प्रांत का ही मानते हैं।

८—**नामदेव**—इनका समय संवत् १४८० वि० निश्चित है। आपके सहस्रों मराठी तथा हिंदी फुटकर पद्य पाए जाते हैं। आपकी रचना को सिक्खों के धर्मग्रंथ—ग्रंथसाहब—में भी स्थान मिला है। कविता निम्न प्रकार है—

जहँ तुम गिरवर तहँ हम मोरा, जहँ तुम चंदा तहँ हम चकोरा।
जहँ तुम सरवर तहँ हम माछी, जहँ तुम दीया तहँ हम बाती॥
जहँ तुम पंथी तहँ हम साथी, × × × × × ×
बेल के पाती शंकर पूजा, नामदेव कहे भाव नहीं दूजा।

सूर-तुलसी-काल

१—**भानुदास**—यह बड़े वैष्णव भक्त और कवि हो गए हैं। इनका समय संवत् १५५५ वि० निश्चित है। यह अपने नाती श्री एकनाथ महाराज के कारण, जो महाराष्ट्र में बड़े विद्वान् साधु हो गए

Ganesh Varni Digambar Jain Institute, Naria, Varanasi

CC0.In Public Domain. Digitized by Sarayu Trust/eGangotri

हैं, अधिक प्रसिद्ध हैं। महाराष्ट्र के प्रसिद्ध तीर्थस्थान पंढरपुर की श्री विट्ठल मूर्त्ति विजयनगर से लाकर आपने ही स्थापित की थी। आपकी स्फुट मराठी तथा हिंदी रचना उपलब्ध है। आपकी प्रभातियाँ गोस्वामी श्री तुलसीदासजी की रचना के टक्कर की हैं। यथा—

उठहु तात मात कहे, रजनी को तिमिर गयो,
मिलत बाल सकल ग्वाल, सुंदर कन्हाई।
जागहु गोपाल लाल, जागहु गोविंद लाल,
जननी बलि जाई॥
संगी सब फिरत बयन, तुम बिन नहिं छूटत धेनु,
तजहु सयन कमलनयन, सुंदर सुखदाई।
मुख ते पट दूर कीजो, जननी को दरस दीजो,
दधि खीर माँग लीजो, खाँड़ औ मिठाई॥
झमत झमत श्याम राम, सुंदर मुख तव ललाम,
थाती की छूट कछू 'भानुदास' पाई॥

२—**जनार्दन स्वामी**—यह महाराष्ट्र के प्रसिद्ध संत और कवि एकनाथजी के गुरु थे। इनका समय संवत् १५०४ वि० निश्चित है। यह निजामशाही में एक उच्च कर्मचारी थे, किंतु बाद में वैराग्य छा जाने के कारण आप साधु हो गए। आपकी समाधि अभी तक दौलताबाद उर्फ देवगिरि के किले में मौजूद है। इनकी बहुत सी हिंदी और मराठी कविता उपलब्ध है।

३—**दादू पिंजारा**—यह जाति का मुसलमान था। इसकी मातृ-भाषा हिंदी होने पर भी, महाराष्ट्र-निवासी होने के कारण, इसने बड़ी सफलता के साथ मराठी में कविता की है। यह महान् भक्तों में गिना जाता है। इसका बनाया हुआ **विचारसागर** नामक विशाल हिंदी ग्रंथ उपलब्ध हुआ है। इसका समय शाके १५२८ निश्चित है।

४—**एकनाथ**—१६ वीं शताब्दी के अंत में तथा १७ वीं शताब्दी के आरंभ में महाराष्ट्र में महात्मा तुकाराम, समर्थ रामदास आदि जितने बड़े बड़े महात्मा हुए हैं, उनमें महात्मा एकनाथजी का

Ganesh Varni Digambar Jain Institute, Naria, Varanasi

CC0.In Public Domain. Digitized by Sarayu Trust/eGangotri

नाम भी प्रसिद्ध है। आपकी जीवनी भक्त-प्रवर नरसिंह मेहता से मिलती जुलती है। आप महाराष्ट्र के प्राचीन नगर पैठण अर्थात् प्रतिष्ठान ग्राम के निवासी थे। ज्ञानेश्वर महाराज का ज्ञानेश्वरी ग्रंथ, प्राचीन भाषा के कारण, दुर्बोध सा हो गया था; अतः एकनाथजी ने ही समयानुकूल भाषाशुद्धि करके उसका प्रचार किया। आपके लिखे एकनाथी भागवत, भावार्थ-रामायण आदि दर्जनों छोटे बड़े ग्रंथ तथा असंख्य स्फुट कविता पाई जाती है। महाराष्ट्र में आप जैसा धर्मप्रचारक दूसरा नहीं हुआ। हर्ष की बात है कि आपकी बहुत सी हिंदी रचना भी पाई जाती है। आप बहुत दिवस तक काशीजी जा बसे थे, अतः हिंदी पर भी आपका अच्छा अधिकार हो गया था। आपकी रचना पर तत्कालीन प्रचलित उर्दू का बड़ा प्रभाव पड़ा है। आपका समय शाके १४९३ निश्चित है। रचना का नमूना निम्न है—

देव छिनाल का—छिनाल का।
खेल खिलाड़ी बाँका ॥
छंद बड़ा सुरवर को बाँटा।
जाकर झरोके में बैठा ॥

× × ×

एकनाथ का वाली।
उसे कौन देवे गाली ॥

५—**तुकाराम**—आप भी एक प्रसिद्ध महाराष्ट्रीय साधु हो गए हैं। आप जाति के वैश्य थे। गोस्वामी तुलसीदासजी की तरह, उनकी स्त्री के कारण, उन पर वैराग्य छा गया था। महाराष्ट्र स्वराज-संस्थापक छत्रपति शिवाजी महाराज ने आपसे गुरु-मंत्र लेने की इच्छा प्रकट की थी; किंतु निवृत्तिवादी होने के कारण आपने समर्थ रामदासजी से ही गुरुमंत्र लेने का महाराज से अनुरोध किया था। आपका स्थापित किया हुआ भक्ति-मार्ग-प्रवर्तक वारकरी

Ganesh Varni Digambar Jain Institute, Naria, Varanasi

CC0.In Public Domain. Digitized by Sarayu Trust/eGangotri

पंथ अद्यावधि वर्तमान है। हर्ष की बात है कि आपकी हिंदी रचना भी उपलब्ध है, यथा—

तुका बड़ो वह ना तुले, जाहि पास बहु दाम।
बलिहारी वा बदन की, जेहि ते निकसे राम॥
तुका कहे जग भ्रम परा, कही न मानत कोय।
हाथ परेगो काल के, मार फोरिहै डोय॥

आपका समय शाके १४९० निश्चित है।

६—**कान्होबा**—यह महात्मा तुकारामजी के छोटे भाई थे। इनके मृत्यु-काल का ठीक पता नहीं चलता। इनकी हिंदी रचना भी पाई जाती है। यथा—

चुरा चुराकर माखन खाया, ग्वालिन का नंदकुमार कन्हैया।
काहे बड़ाई दिखावत मोही, जानत हू प्रभु मन तेरो सब ही॥
और बात सुन ऊखल सो गला बाँध लिया तू ने अपना गोपाला।
फिरता बन बन गाय चरावत, कहे **तुकया बंधु** लकरी ले ले हाथ॥

७—**जनी जनार्दन**—ये भी जनार्दन स्वामी के शिष्य और एकनाथजी के गुरुभाई थे। ये बीजापुर बादशाही में तहसीलदार थे। एक समय आपने अकाल में खजाना लुटा दिया था, जिससे हाथी के पैरों से कुचलवा देने की इन्हें सजा दी गई थी। किंतु आपके व्यक्तित्व के कारण घातकों पर बड़ा प्रभाव पड़ा और वे भाग गए। उस घटना से आप विरक्त बन गए। आपका उद्धव-बोध नामक ग्रंथ तथा बहुत सी हिंदी मराठी रचनाएँ पाई जाती हैं। शाके १५२३ में इनका देहावसान हुआ। आपकी हिंदी-रचना का नमूना यह है—

जब तू आया, तब क्या लाया, क्या ले जावेगा।
किनने बुलाया, झूँठा धंधा, पड़िया फंदा, देखत क्या हो अंधा।
कहत **जनार्दन** सुन अरे मन, न छोड़ उस साईं के चरन॥

८—**इब्राहीम आदिलशाह**—शाके १५०२ में बीजापुर के बादशाह थे। आप हिंदी कविता के बड़े रसिक थे। इसी से आपके

Ganesh Varni Digambar Jain Institute, Naria, Varanasi

CC0.In Public Domain. Digitized by Sarayu Trust/eGangotri

दरबार में हिंदी कवियों का बड़ा जमाव रहता था। आपका लिखा हुआ '**नव रस**' नामक एक हिंदी संगीत-विषयक ग्रंथ पाया जाता है।

९—**जयराम**—ये कवि छत्रपति शिवाजी महाराज के पिता शाहजी महाराज के दरबारी कवि थे। ये महाराष्ट्रीय, किंतु भारतवर्ष की विभिन्न बारह भाषाओं, के ज्ञाता थे। इनका लिखा हुआ **राधा-माधव-विलास चंपू काव्य** हाल ही में उपलब्ध होकर प्रकाशित हुआ है। उससे कई महाराष्ट्रीय ऐतिहासिक घटनाओं के अतिरिक्त हिंदी साहित्य के एक अज्ञात भाग पर भी बड़ा प्रकाश पड़ा। पिछले दिनों हिंदी में कुछ लोगों के प्रयत्न से यह बात उठाई गई थी कि छत्रपति शिवाजी के दरबार में भूषण जैसे हिंदी कवि का राजदरबारी कवि होना असंभव है; प्रत्युत भूषण शिवाजी के समकालीन ही नहीं थे। इस ग्रंथ से तो भूषण के आश्रित शिवाजी ही के क्या, वरन् छत्रपति के पिता शाहजी के दरबार में तक, पचासों हिंदी कवियों के आश्रय पाने का पता चलता है। इस ग्रंथ के द्वारा शाहजी के दरबारी ३८ हिंदी कवियों का पता चल चुका है; जिनका विशद वर्णन हमने **समालोचक** की ग्रीष्म संवत् १९८३ की संख्या में किया है। जयराम की रचना भी बड़ी सरस है, यथा—

जगदीश विरंचि को पूछत है, कहु सृष्टि रची रखि कौन कहाँ।
कर जोर कही जयराम विरंचि...तिरलोक जहाँ के तहाँ॥
ससि बो अरु पूरब पच्छिम लों तुम सोय रहो सर सिंधु महा।
अरु उत्तर दच्छिन रच्छिन कों इत साहिजू हैं उत साहिजहाँ॥४॥

ग्रंथ के अंतर्गत प्रमाणों से इसकी रचना का शाके १५७५ में होना सिद्ध है। इस ग्रंथ में कवि जयराम ने अपने समकालीन प्रायः ४० कवियों की हिंदी समस्या-पूर्तियों के उदाहरण दिए हैं।

१०—**रघुनाथ व्यास**—इसने शाहजी के शौर्य के कारण शत्रुस्त्रियों की दशा के विषय में लिखा है कि—

बालम की बाट लखें बारबार बावरी सी,
बैरिन की बधू फिरें बेरन के बन में॥

Ganesh Varni Digambar Jain Institute, Naria, Varanasi

CC0.In Public Domain. Digitized by Sarayu Trust/eGangotri

११—**रघुनंदन कवि**—ठाकुर चतुरद, लच्छीराम, श्याम-गुसाईं, ठाकुर शिवदास, केहरि, गंग, गयंद, देव काशी-निवासी, सुखलाल, रामानुज, दुर्ग ठाकुर, सुबुद्धिराय, विश्वंभर भाट आदि दरबारी कवियों की मनोहारिणी समस्याएँ तथा उनकी पूर्तियाँ भी उपलब्ध हैं। पर, स्थानाभाव के कारण उनका विशद वर्णन नहीं किया जा सकता। उन रचनाओं के कुछ नमूने निम्न हैं—

चौंकि गिरी दृग चंचल तारन कौलभि भौंर मनों लहराते।
हाथ नचावत बातन मों, मनु नौ द्रुम के नव पल्लव राते॥
शाहजू ही कर लेत फिरंग फिरंगिन को फिर रंग गयो है।

× × × × ×

शाह बली तब बाहुन को जसु राहु ससीहु सराहन लागे।

× × × × ×

का कमि है तिनको धन की जिनकी नृप साहिजू बाँह गही है।

× × × × ×

गोलकुंडा पट्टन, देव सौंहे श्रोरंग,
दक्खिन में बाजा और राजा देखे शाहजी।

× × × × ×

जाणा छाँ शाहराज, राणा जी रो भाई छै जी,
राजगढ़ चित्तोड़ कुल जात राणा री।

× × × × ×

है खुदा को वली, शाह सरजा बली.....

आदि आदि।

१२—**कृष्ण मुनि**—पीछे महानुभाव पंथ उर्फ जयकृष्णी पंथ का उल्लेख किया जा चुका है। १५ वीं शताब्दी में सुदूर प्रदेश पंजाब में इसके प्रचार होने का श्रेय कृष्ण मुनि को ही प्राप्त है। आप पंजाब

Ganesh Varni Digambar Jain Institute, Naria, Varanasi

CC0.In Public Domain. Digitized by Sarayu Trust/eGangotri

के अंतर्गत सारंगगढ़ के निवासी थे। एक समय व्यापार के उद्देश्य से दक्षिण पहुँचे और वहाँ पर एक महानुभाव साधु की संगति में रहने के कारण आप भी साधु हो गए। इनके बहुत से हिंदी ग्रंथ पाए जाते हैं। इनकी कविता का नमूना निम्न है—

जड़ मूल बिन देखा एक दरखत गूलर का।
उसको अनंत अपार गूलर लागे शुमार नहीं फूलों का।
जमीन आसमान बराबर देखे—दो दो सूरज चंदा देखे नो लख तारे।
चौदह भुवन सातों दरयाव मेरु परवत नदी नाले कई हजार।

उक्त कविता यौगिक संकेत पर है।

१३—**चक्रपाणि व्यास**—विधिचंद्र शर्मा, चक्रपाणि मुनि आदि कृष्ण मुनि के ही समकालीन महानुभाव साधु हो गए हैं। विधिचंद्र के अवतार-रासा, ब्रह्म-विद्यार्थ-प्रकाश आदि ग्रंथ तथा चक्रपाणि मुनि की रुक्मिणीहरण आदि हिंदी रचनाएँ पाई जाती हैं।

भूषण-बिहारी-काल

१—**श्री समर्थ रामदास**—आप महाराष्ट्र नव-जीवन-प्रदायक श्रीछत्रपति शिवाजी के गुरु थे। मृतावस्था को पहुँचे हुए या मृत होनेवाले राष्ट्रों को संजीवनी बूटी का रस पिलाकर नवजीवन का संचार करानेवाले जितने महात्मा आज तक इस अवनी-तल पर अवतीर्ण हुए, उनमें श्रीरामदासजी का पद बहुत ऊँचा है। श्रीसमर्थ के दास-बोध ग्रंथ ने विदेशी आक्रमणों से निर्जीव बने हुए महाराष्ट्र के शरीर में ऐसा चैतन्य डाला कि उसके बल पर गो-ब्राह्मण-प्रतिपालक हिंदू साम्राज्य स्थापित हुआ। श्रीसमर्थ की कर्मण्यता की पुकार ने, महाराष्ट्र को वैभव के शिखर पर चढ़ाकर उसको 'आनंद वन भुवन' कहलाने का पात्र बनाया। श्रीसमर्थ ने समग्र भारत में भ्रमण करके स्थान स्थान पर राष्ट्र-धर्म-प्रचारक मठ स्थापित किए और असंख्य शिष्य भी बनाए। हर्ष की बात है कि श्रीसमर्थ तथा उनके शिष्योपशिष्यों की मराठी के अतिरिक्त हिंदी रचना भी उपलब्ध है। समर्थ की रचना का नमूना निम्न है—

Ganesh Varni Digambar Jain Institute, Naria, Varanasi

CC0.In Public Domain. Digitized by Sarayu Trust/eGangotri

चातुर चतुर को चटकारे ।
रसिक वचन जन दरशन मन में अजब लगत चटकारे ।

× × ×

सुनाए गैब क्या बातां गैबी मर्द उसे कहो ।
रंजीदा खुश होता है, रोता है झूठ लालची ।
खुदा सो कौण सो कैसा, बेग खातिर ल्यावणा ॥

२–**श्री शिवाजी महाराज**—श्री समर्थ के कर्मवीर शिष्यवर, आर्य्य-कुल-भानु, प्रातःस्मरणीय, गौ-ब्राह्मण-प्रतिपालक, महाराष्ट्र-साम्राज्य-संस्थापक, श्रीछत्रपति शिवाजी महाराज ने, हिंदी भाषा के अहोभाग्य हैं कि, उसे अपनाकर उस भाषा के सपूतों को आश्रय भी दिया। कौन कह सकता है कि यदि महाराज वीररसाचार्य भूषणजी को आश्रय न देते तो हिंदी भाषा वीर रस के भंडार से परिपूरित होती! महाराज के दरबार में भूषण के अतिरिक्त गंगेश, गोविंद आदि कवियों के होने का भी पता चलता है। रामदास पंथ में यह प्रथा है कि प्रत्येक शिष्य को प्रतिदिन पाँच पदों से ईश्वर-गुणगान करना पड़ता है, जिसे पंचपदी कहते हैं; प्रत्युत महाराज ने स्व-रचित पंचपदी बनाई थी। सौभाग्य का विषय है कि उसमें एक हिंदी पद भी पाया जाता है, जो स्वर्णाक्षरों से हिंदी साहित्य के इतिहास में अंकित करने योग्य है। यथा—

जय हो महाराज गरीब निवाज ।
बंदा कमीना कहलाता हूँ साहिब तेरी ही लाज ।
मैं सेवक बहु सेवा माँगूँ, इतना है सब काज ।
छत्रपती तुम सेकदार* 'शिव' इतना हमारा अर्ज ।

छत्रपति के पुत्र महाराजा संभाजी तथा उनके दीवान कवि कलश की हिंदी रचना भी पाई जाती है। संभाजी 'नृप शंभु' के

---

* सेकदार = चौकीदार। यहाँ पर भगवान् को छत्रपति (राजा) मानकर अपने को चौकीदार माना है।

Ganesh Varni Digambar Jain Institute, Naria, Varanasi

CC0.In Public Domain. Digitized by Sarayu Trust/eGangotri

नाम से कविता करते थे। इन उभय कवियों की रचनाएँ 'विनोद' में भी पाई जाती हैं।

३—**गंगेश**—यह छत्रपति के दरबारी भाट थे। इनकी बहुत कम कविता उपलब्ध हुई है। भाषा भी मँजी हुई नहीं है। यथा—

राज मो राज महाराज शिवराज सब,
साज से भूप मैं आज देखे।
सूरत से सार दीदार भर जान के,
मदन से सर्व सौंदर्य रेखे।
वक्त के तख्त सारूढ़ खुशबख्त,
दिनख्त के सर्व सौंदर्य साठे।
धीर गंभीर केयूर मणि मुकुट,
हृदय से बंदते सब मराठे॥

× × × × ×

असि धार जुझार गज भार दिलदार,
गज तोप के बार बंदूक हाटे।
भाट असवार घन दुंदभी के गजर,
सुनत दुश्मनों की फाटे।

× × × × ×

गंगेश के पूत भव संग निर्धूत,
दिन रात संजूत गुरु नाथ सेवा।

४-**श्री गोविंद**—यह भी महाराज के दरबारी कवि थे। न तो इनकी कविता ही विशेष प्रसिद्ध है न हाल ही। पद्य का उदाहरण—

भूप शिवराज साहि प्रबल प्रचंड तेज,
तेरो दौरदंड झूम झारत झड़ाका है।
कारे आसमान भासमान को गरब गाड़े,
डारे मघवान हूँ के हिय में हड़ाका है॥
कहे **श्रीगोविंद** सब शत्रुन के शीशन पै,
गाज ते गिरत गास गाज से धड़ाका है।

Ganesh Varni Digambar Jain Institute, Naria, Varanasi

CC0.In Public Domain. Digitized by Sarayu Trust/eGangotri

हौदा काट हाथी काट भूतल बराह काट,
काटी श्रीकमल पीठ काटती कड़ाका है ॥

५—**मानसिंह**—यह भी श्री शिवाजी के समकालीन नाथ-पंथीय कवि थे। इनकी रचना का नमूना निम्न है।

बिगरी कौन सुधारे, नाथ बिन बिगरी कौन सुधारे।
बनी बने का सब कोई साथी बिगरी काम न आवे रे।

× × × × ×

नाथ जलंदर मुद्रा वारे **मानसिंह** जस गाई रे।

६—**नाथ स्वामी**—इनका समय शाके १६०० निश्चित है। इनका एक **खुशरंग हजारा** नामक हिंदी ग्रंथ उपलब्ध है।

श्री समर्थ रामदास तथा उनके समकालीन अन्य चार साधु 'पंचायतन' के नाम से प्रसिद्ध थे। उनमें से केशव स्वामी मागा नगरवाले और रंगनाथ स्वामी निगड़ीवाले (टेहरी के राजगुरु) की हिंदी रचनाएँ पाई जाती हैं। श्रीसमर्थ के शिष्य दिनकर, गिरधर, देवदास और बयाबाई नामक शिष्य शिष्याओं की भी हिंदी रचना पाई जाती है। दिनकर की स्फुट रचना, गिरधर कवि का सीता-स्वयंवर नामक हिंदी ग्रंथ तथा देवदासजी की अन्य धर्मावलंबियों पर हिंदू धर्म का प्रभाव डालनेवाली कविता बड़ी महत्त्वपूर्ण है। यथा—

कही बात येही सही ब्राह्मणों की।
अच्छी सी भली है राहनी उन्हीं की॥
तुम्हारा हमारा खुदा एक भाई।
कहें देवदासा नहीं है जुदाई॥

७—**बयाबाई** की रचनाएँ भी स्त्री-रचना की दृष्टि से महत्त्व की हैं। यथा—

Ganesh Varni Digambar Jain Institute, Naria, Varanasi

CC0.In Public Domain. Digitized by Sarayu Trust/eGangotri

बाग रंगेली महल बना है।
महल के बीच में झूलना पड़ा है ॥
इस झूलने पर झूलो रे भाई।
जनम मरण की याद न आई
दासी बया कहे गुरु मैया ने,
मुझ को झुलाया सोही झुलावे ॥

८—**नामा—सेना नाई—शेख सुलतान—शेख फरीद—काजी मोहम्मद—जिंदा फकीर—सय्यद हुसैन—बहादुर बाबा—लतीफ शाह मुनि—फाजिलखाँ—मोहम्मद बाबा—शाह बेग—सुलतान—कादर** आदि मुसलमान कवि इसी शताब्दी में हो गए हैं। महाराष्ट्रीय संतों के प्रभाव के कारण उनके हृदयों में भी हिंदू धर्म के प्रति प्रेम उमड़ आया था। इसी से उन्होंने मराठी के अतिरिक्त हिंदी में भी रचना करके नागरी-प्रचार का पुण्य-संपादन किया था। निबंध विस्तृत हो जाने के भय से उनकी रचनाओं के नमूने यहाँ पर नहीं दिए जा सकते।

मूदन-पद्माकर-काल

१—**मानपुरी और श्रीधर**। श्रीधरजी का समय शाके १६५७ निश्चित है। हिंदी में गोस्वामीजी की रचनाओं का जितना प्रचार है, महाराष्ट्र में श्रीधरजी की रचनाओं का भी उतना ही प्रचार है। आपकी रचनाएँ अत्यंत सरल, मृदु और मनोहारिणी हैं। आपके ग्रंथ मराठी भाषा-भाषी आबाल स्त्री पुरुष बड़े चाव से पढ़ते हैं। आपके ग्रंथों के अतिरिक्त कुछ स्फुट हिंदी मराठी रचना भी पाई जाती है। इनके गुरु का नाम मानपुरी था। मानपुरीजी की भी स्फुट रचनाएँ पाई जाती हैं।

२—**भारती विश्वनाथ**—यह जाति का नाई था। इसका लिखा नामिक पुराण नामक ग्रंथ पाया जाता है, जो शाके १६६० में लिखा गया है। इस ग्रंथ का अंतिम अध्याय हिंदी में लिखा गया है।

Ganesh Varni Digambar Jain Institute, Naria, Varanasi

CC0.In Public Domain. Digitized by Sarayu Trust/eGangotri

३—**सोहिरोबानाथ**—इनका जन्म शाके १६३६ में हुआ था। एक समय ग्वालियर-राज्य-संस्थापक महादजी सेंधिया से इनकी भेंट हुई। किसी कारण आप उनसे कुपित हो उठे और आपने निम्न भडौआ कहा—

अवधूत, नहीं गरज तेरी, हम बेपरवाह फकीरी।
तू है राजा, हम हैं जोगी, प्रथक पंथ का न्यारा।
छत्रपती सब तेरे सरीखे पाँउन परे हमारा॥
फौजबंद तुम, झोलिबंद हम चार खूँट जागीरी।
तीन काल में दुआये, फिरती घर घर अलख पुकारी॥
सोना चाँदी हमें न चहिए, अलख भुवन के बासी।
महल मुलक सब पशम बराबर हम गुरुनाम उपासी॥
तू ही डूबे हमें डुबावे, तेरा हम क्या लिया।
कहे सोहिरा सुनो महाद जी प्रकाश जोग गँवाया॥

४—**देवनाथ**—ये बरार के निवासी थे। बड़े निस्पृह महात्मा थे। इनका जन्म सन् १७५४ के लगभग हुआ था। आपकी शिष्य-परंपरा अभी तक महाराष्ट्र में वर्तमान है आपकी हिंदी मराठी दोनों रचनाएँ बड़ी अनूठी हैं। आपकी शुद्ध व्रजभाषामय कविता पठनीय है। यथा—

आज मोरी साँवरिया से लागी प्रीति।
रैन दिन मोहे चैन परे नहिं उलट भई सब रीति॥
कहा कहौं कहँ जाउँ सखी री कैसे बनी अब बीति।
देवनाथ प्रभु नाथ निरंजन निश दिन गावे गीत॥

५—**महाराजा महादजी सेंधिया**—मराठों के इतिहास में जितना छत्रपति शिवाजी का महत्त्व है, उतना ही महत्त्व उनके परवर्ती महाराष्ट्रीय वीरों में महादजी सेंधिया का है। आप अद्वितीय कृष्णभक्त थे, इसी से आपने मथुरा को अपनी राजधानी बनाया था। उत्तरीय भारत में अधिक दिवस बिताने के कारण हिंदी तथा व्रजभाषा पर भी आपका अच्छा अधिकार हो गया था। आपकी

Ganesh Varni Digambar Jain Institute, Naria, Varanasi

CC0.In Public Domain. Digitized by Sarayu Trust/eGangotri

रचना का संग्रह 'माधव विलास' नामक ग्रंथ में इन पंक्तियों के लेखक द्वारा प्रकाशित हो चुका है। महाराष्ट्र साम्राज्य का विस्तार जितना महादजी सेंधिया ने किया, उतना किसी ने नहीं किया। इसी से आपके नाम की तरह आपकी रचना भी अमर है। यथा—

अरी बँसुरिया बाँस की, छलि तप कीन्यो कौन।
उन अधरन लागी रहै, हम चाहति हैं जौन॥
मोहन माधव जगत के, ते तुहि लीने मोहि।
हमें अधर धरि साँवरे, राख्यो अधरनि तोहि॥
कानन कानन ढूँढ़ि के, बंसी करी सुढार।
कानन सुनि कानन रहे, कुल की सखि निर्धार॥

× × × × ×

जान्यो जू जान्यो मने, ऊधो तुम्हरो नाथ।
कुबजा पटरानी करी, आप त्रिभंगी नाथ॥
ऊधो तुम हम सों कहो, सूधी सूधी बात।
तुम्हें कुटिल संगति भई, सूधे हिय न समात॥
ऊधो तुव उपदेस को, लयो सबै हम जान।
कुटिल होत सँग कुटिल के, ज्यों गुन साथ कमान॥

× × × × ×

ए हो ताल तमाल तरु, बकुल कदंब रसाल।
मोसों कहिए करि कृपा, कित माधव नँदलाल॥
चकित थकित कह देखती, हे हरिनी हरि-पंथ ?
मोहि बताओ करि कृपा, श्री माधव ब्रजकंत॥

× × × ×

अंत में राजकवि महादजी की 'छेकापह्नुति' का नमूना दिया जाता है—

धन्य यशोमति भाग्य बखान्यो। सब देवन अचरज हिय मान्यो॥
सकल ब्रह्मांड जो धरत उठावत। जसुमत तेहि पग धरि अन्हवावत॥
अपने स्नेह सों सबहि जिवावत। ताको माता स्नेह लगावत॥

Ganesh Varni Digambar Jain Institute, Naria, Varanasi

CC0.In Public Domain. Digitized by Sarayu Trust/eGangotri

याही नारायन लौकिक पानी। लै प्रच्छालत लावत पानी॥
जासों प्रकट भयो है अंबर। ताको पोंछति लेके अंबर॥
शिव बिधि करत चरन-रज इच्छा। माता करत स्वपद-रज रच्छा॥
बिधि उपदेस करन में धारे। माता श्रवन फूँक जल डारे॥
माधव श्रीपति ईश निरंजन। ता दृग माता डारत अंजन॥

६—**अनंत कवि**—राजपूताने के भाट चारण की तरह महाराष्ट्र में भी गोंधली जाति के लोग वीर तथा शृंगार के पद गाकर स्वराज-उपभोगियों का दिल रिझाते थे। ये जाति के ब्राह्मण, परंतु आपने भी वही पेशा अख्तियार किया था। इनके हिंदी उत्तान (अश्लील) शृंगार तथा वीर-रस-पूर्ण पद पाए जाते हैं। इन्हीं के साथी कविवर राम जोशी, होना जी, सगन भाऊ, परसराम, प्रभाकर आदि ने भी शृंगार रस की हिंदी रचना की है। स्थानाभाव तथा अश्लीलता अधिक होने के कारण उनकी कविता के नमूने नहीं दिए जा सकते।

७—**रत्नाकर**—इनका मृत्यु-समय शाके १६४६ निश्चित है। इनका लिखा **व्रज भागवत** नामक ग्रंथ उपलब्ध हुआ है।

८—**महीपति**—ये महाराष्ट्र के नाभाजी के नाम से प्रसिद्ध हैं। आप ही ने हिंदी ग्रंथ **भक्तमाल** का मराठी में भक्ति-विजय तथा भक्त-लीलामृत ग्रंथों में अनुवाद किया है, जिनमें बहुत से संत तथा उनकी कथाएँ बढ़ा दी गई हैं। आपकी यत्र तत्र हिंदी रचना भी पाई जाती है।

९—**मोरोपंत**—ये महाराष्ट्र भाषा के केशवदासजी या महाराष्ट्र के मिलटन कहे जा सकते हैं। आपकी रचना विशाल है। श्री सूरदास, तुलसीदास, मीरा बाई आदि का आपने खूब गुण-गान किया है। हिंदी छंद हरिगीतिका का आपही ने सब से पहले मराठी में उपयोग किया था। आप हिंदी के बड़े अच्छे ज्ञाता थे। कविता का नमूना निम्न है—पकड़ो लियो, हकालो, वे विश्वामित्र भाग जावेगा। आपकी मृत्यु शाके १७१६ में हुई।

Ganesh Varni Digambar Jain Institute, Naria, Varanasi

CC0.In Public Domain. Digitized by Sarayu Trust/eGangotri

१०—**दयालनाथ**—ये उक्त उल्लिखित देवनाथजी के शिष्य थे। आपकी बहुत सी हिंदी मराठी कविता पाई जाती है। हिंदी पर आपका अच्छा अधिकार था। यथा—

जरा ँस हँस वेणु बजाओ जी तुम्हें दुहाई नंद चरण की।—जरा०।
लटपट पेंच मुकुट पर छूटे हँसि आवत तोरे लटकन की।
घूँघट खोल, दरश मोहि दीजे चोट चलाओ नयना पलकन की।
सब बनिता विरहन की मारी, वृत्ति विकल भव छन मन की।
देवनाथ प्रभु **दयालु** तुमही, आस लगी पद सुमिरन की।

इनकी मृत्यु शाके १७५७ में हुई।

११—**नगाजी महाराज, भैरव अवधूत, अनंत गनपत-राव वहिरम और जन पंडित** इन्हीं के समकालीन थे। प्रत्येक की हिंदी रचना भी पाई जाती है।

१२—**महीपतिनाथ**—ये महात्मा यशवंतराव होलकर के गुरु थे। इन्होंने मध्य भारत तथा राजपुताने में घूमकर धर्म-जागृति का अच्छा काम किया था। ग्वालियर में आपका अभी तक मठ वर्तमान है। मृत्यु शाके १७४५ में हुई। हिंदी रचना का नमूना यह है—

धीरे धीरे झूलो जी नंदलाल॥
वर्षा ऋतु सावन का महीना, गावो राग मल्हार।
तुम सुकमार कुँवर कन्हैया, ऊँची कदम की डार॥
पवन छूटे बिजली चमके, उड़त काँधे रुमाल।
नरहरि महीपति गावें नाचें, सब संग ग्वाल गोपाल॥

१३—**ठाकुरदास बाबा**—ये गंगातीरस्थ शिवराजपुर के निवासी थे और पूना जाकर बसे थे। आपका पेशवा के दरबार में बड़ा आदर हुआ। पूना और बंबई में आपके मंदिर अभी तक वर्तमान हैं तथा बंबई का ठाकुरद्वार अभी तक आपके ही नाम से मशहूर है। आपकी मृत्यु शाके १७५२ में हुई। आपने मराठी पर भी अच्छा अधिकार प्राप्त कर लिया था। आपकी हिंदी तथा मराठी स्फुट कविता पाई जाती है।

Ganesh Varni Digambar Jain Institute, Naria, Varanasi

CC0.In Public Domain. Digitized by Sarayu Trust/eGangotri

१४—महाराजा दौलतराव सेंधिया—आपने भी अपने पिता महादजी सेंधिया की तरह काव्योद्यान में क्रीड़ा करने का सुयश प्राप्त किया। आपकी मृत्यु सन् १८२७ में हुई। आप शृंगार-रसाचार्य पद्माकर, बाग विलास के कर्त्ता शिव कवि, लक्ष्मण-चंद्रिका के लक्ष्मणराव फालके, मिताक्षरा के रचयिता रघुनाथ पंडित आदि के आश्रयदाता थे। आपके कविवर पद्माकर को एक लाख रुपया तथा एक हाथी देकर सम्मानित करने की बात कही जाती है। आपको भी हिंदी रचना का चाव था। यथा—

चरण गहे की लाज दुलारो ॥
तुम तो दीनानाथ कृपा करो, भक्त काज उधारो।
दौलत प्रभु के चरण गहे हो, दीनबंधु प्रभुता तुम्हारी ॥

यह तो हुई प्राचीन हिंदी साहित्य के इतिहास की बात। स्थाना-भाव के कारण यह वर्णन अत्यंत संक्षेप में किया गया है। इसी से कई कवियों का नामोल्लेख भी नहीं किया जा सका और यहाँ पर लिखे हुए कवियों की रचनाएँ भी विस्तृत रूप से उद्धृत नहीं की जा सकीं। हिंदी कवियों के आश्रयदाता कई धनी मानी तथा राज-पुरुषों का भी उल्लेख नहीं किया जा सका है। चंद से लगाकर हरिश्चंद्रजी के समय तक के लगभग ३०० महाराष्ट्रीय कवियों की रचनाएँ तो हमारे संग्रह में मौजूद हैं तथा खोज करने से और भी सामग्री उपलब्ध हो सकती है।

भारतेंदु तथा आधुनिक काल

भारतेंदुजी के समकालीन ग्वालियर के बालकृष्ण नाथ तथा मनोहर उर्फ आवा महाराज अच्छे कवि हो गए हैं और उनकी हिंदी रचनाएँ भी पाई जाती हैं। जालौन के नारायण महाराज तथा गुलसराय के रामचंद्र कवि की रचनाएँ भी अच्छी हैं। काशी के आद्य हिंदी पत्र बनारस गजट के संपादक गोविंद शास्त्री थत्ते महाशय महाराष्ट्रीय ही थे। सप्रेजी, चिंचोलकर, लाखे, भोपटकर, देउसकर, पराड़कर, भगाड़े, तामस्कर, गर्दे, शिंगिवेकर, पाध्ये, दिवेकर, आठले,

Ganesh Varni Digambar Jain Institute, Naria, Varanasi

CC0.In Public Domain. Digitized by Sarayu Trust/eGangotri

आगटे, देशपांडे, साठे, मायानंद, चैतन्य आदि कई महाराष्ट्रीय सज्जन, अपने पूर्वजों का अनुकरण करके, राष्ट्रभाषा से नेह निभा रहे हैं। महाराष्ट्र के संत कवियों की परंपरा के अंतिम कवि ग्वालियर के सरदार बलवंत राव भय्या शिंदे हुए, जिनकी हिंदी रचना अत्यंत ओजपूर्ण है। आशा है कि भूतकाल की तरह महाराष्ट्रियों की राष्ट्र-भाषा-सेवा की लगन भविष्य में और भी अधिक दृढ़ होगी।

हमारा विचार गुजरात के आदि कवि नरसिंह मेहता से लगा-कर आज तक के तत्प्रांतीय गुर्जर साहित्य-सेवियों की हिंदी स्फुट पद्य तथा ग्रंथ रचना का भी परिचय, इस निबंध के द्वारा, कराने का था। उस प्रांत में भी १५ वीं शताब्दी से लगाकर प्रत्येक शताब्दी में बड़े अच्छे हिंदी कवि तथा ग्रंथकार हो गए हैं। लगभग १५० कवियों की स्फुट तथा ग्रंथ रचना हमारे संग्रह में विद्यमान है। पर, यह निबंध विस्तृत हो जाने के कारण, शोक है कि, तत्संबंधी वर्णन नहीं कर सके। गुजरात तथा महाराष्ट्र की तरह सुदूर प्रदेश मद्रास के गोपालभट्ट आदि हिंदी कवि, पंजाब के गुरु नानक, गोपी आदि सिक्ख हिंदी कवि महानुभाव, बंगाल के विद्यापति, हिंदी पद्मावत ग्रंथ के बँगला अनुवादक, १७ वीं शताब्दी के कवि, आओयाल, मुसलमान हिंदी-सेवी आदि के संबंध में बहुत सी सामग्री हमने जुटाई है। उसके आधार पर हम हिंदी के १२ वीं शताब्दी से राष्ट्रभाषा होने के सिद्धांत को सिद्ध कर सकते हैं।

Ganesh Varni Digambar Jain Institute, Naria, Varanasi

CC0.In Public Domain. Digitized by Sarayu Trust/eGangotri

(७) रवींद्रनाथ ठाकुर

[लेखक—श्रीनलिनीमोहन सान्याल, भाषा-तत्त्व-रत्न, एम० एं०]

भूमिका

नाना दिक् से विश्व की तथा मानव-जीवन की उपलब्धि करने की व्याकुलता ने ही रवींद्रनाथ के कवित्व का उन्मेष किया है। अपने जीवन के द्वारा जिस संपूर्ण जीवन की ठीक उपलब्धि नहीं होती किंतु जिसका दूर से ही परिचय मिलता है, उसे आंतरिक औत्सुक्य के तीव्र आलोक से देदीप्यमान करने की चेष्टा ही उनकी कविताओं में व्यक्त होती है।

उनके अंतरतम चित्त में विश्व के लिये विरह-वेदना जाग उठी थी। वह अभिसार को जाना चाहते थे, पर रास्ता नहीं जानते थे; मन के आवेग से नाना ओर को दौड़ते थे और नाना भ्रम में पड़ते थे। इस प्रकार बाधा पाते पाते कवि ने अंत में अपना पथ निकाल लिया। रवींद्रनाथ की आध्यात्मिक साधना ने बाहरी किसी संस्कार का अवलंबन नहीं किया। वह उनके समस्त जीवन के भीतर से उद्भूत हुई है। जीवन की सब विचित्रताओं को परिपूर्ण एक के भीतर पाने की आकांक्षा ही कवि के परिणत जीवन में भी काम कर रही है।

जैसे concert वा एकतान संगीत में नाना वाद्य-यंत्र बजते हैं और प्रत्येक सुर अपना अपना काम पूरी तरह करते हुए भी समग्र संगीत को रूप देने में व्यस्त रहता है—और हमें उनकी पृथक् पृथक् सत्ता की अनुभूति नहीं होती—उसी प्रकार रवींद्रनाथ के जीवन की सब विचित्रताओं में से प्रत्येक ने अपने चरमतम सुर का प्रकाश करते हुए भी ऐक्य की रागिणी में अपने को विसर्जन किया है। इसी लिये उनके काव्य की खंडताओं की अपेक्षा समग्रता की मूर्ति अधिक दृष्ट होती है। जैसे ज्योतिष्क-

Ganesh Varni Digambar Jain Institute, Naria, Varanasi

CC0.In Public Domain. Digitized by Sarayu Trust/eGangotri

गण नीहारिका की अवस्था से क्रमशः गठित होते हैं, उसी प्रकार का गठन कवि के भीतर भी चल रहा है। उनके सुख-दुःख, वासना-वेदना उस सृजन के भीतर अपना अपना स्थान ग्रहण कर रही हैं। कवि-प्रकृति अपनी समस्त विचित्रताओं का उद्घाटन करते करते अग्रसर हुई है, एवं उनकी विच्छिन्नताओं वा विरोधों में एक बृहत् सामंजस्य तथा ऐक्य का अनुसंधान किया है। रवींद्रनाथ के जीवन का मूल-सूत्र है प्रकृति के साथ उनका एक निविड़ संबंध—एक गंभीर प्रेम। वह कहते हैं कि समस्त अणु-परमाणु हमारे सगोत्र हैं, पृथिवी के अनंत प्राणी-पर्याय, वायु का प्रवाह, ज्योतिष्कों की गति, छाया तथा आलोक का आवर्तन इन सब के साथ हमारी नाड़ियों के चलाचल का योग है। बाह्य जगत् के साथ यदि हमारा इस प्रकार का योग न होता, तो उनके संस्पर्श से हमें आनंद न होता। जड़ों के साथ हमारा यथार्थ जाति-भेद नहीं है। इसी कारण उभय को एक ही जगत् में स्थान मिला है, नहीं तो दो स्वतंत्र जगत् बनते। प्रकृति के साथ के इस योग को रवींद्रनाथ ने उत्तर काल में सर्वानुभूति नाम दिया है। समस्त जल, स्थल, आकाश को और समस्त मनुष्य-समाज को अपने चैतन्य में अखंड तथा संपूर्ण के रूप में अनुभव करने का नाम है सर्वानुभूति। यह सर्वानुभूति ही कवि के काव्य का मूल-सूत्र है।

बाहर विश्व-प्रकृति में सब चंचल और अस्थिर हैं। वहाँ परिवर्तन ही नियम है। वहाँ सब वस्तुओं का अहर्निश रूपांतर हो रहा है। वहाँ सब वस्तुएँ अपूर्ण होति हुई भी पूर्णता की ओर अग्रसर हो रही हैं। वहाँ सब का क्रम-विकाश हो रहा है; अतएव पूर्णता कहीं नहीं मिलती। परंतु असंपूर्णता का भाव आपेक्षिक भाव है -- इतना ही कहा जा सकता है कि अमुक अवस्था दूसरी किसी अवस्था से पूर्णतर है। पूर्णता का आदर्श केवल हमारे मन में ही Idea के रूप में रहा करता है। चित्रकला में, संगीत में, काव्य में संपूर्णता का आदर्श ही हम देखना चाहते

Ganesh Varni Digambar Jain Institute, Naria, Varanasi

CC0.In Public Domain. Digitized by Sarayu Trust/eGangotri

हैं। परंतु भाव को रूप-दान करना ही काव्य का एक मात्र काम नहीं; उसे जो रूप दिया जाता है, वह उसका स्थायी वस्तुगत रूप है या नहीं, इस बात की निश्चयता भी रहनी चाहिए। अपनी Grecian Urn वा ग्रीक मृत्पात्र नामक कविता में Keats ने क्षणिक सौंदर्य के भीतर एक मृत्युहीन अनंत स्थिति का अनुभव किया है और अपनी सौंदर्य-कल्पना को वस्तुगत रूप दिया है। सौंदर्य ही सत्य है और सत्य ही सौंदर्य है। सुंदर को सत्य बना देता है शिल्प।

Realism वा वास्तव-वाद है विश्व को वास्तव रूप में देखना और Idealism वा भाववाद है अंतर में अवस्थित संपूर्णता का बाह्य प्रकाश।

भीतर कहूँ, तो जगमय लाजै; बाहर कहूँ, तो झूठा लो।

यदि कहा जाय कि भीतर ही सत्य है तो समस्त जगत् लज्जित होता है; और यदि कहा जाय कि बाहर ही सत्य है, तो बात मिथ्या हो जाती है। अतएव भीतर एवं बाहर दोनों का सामंजस्य रखकर चलना आवश्यक है। आँरी बर्गसौं ने Realism और Idealism में से किसी को प्राधान्य नहीं दिया। वह कहते हैं कि ऊपर के संस्कार के स्थूल आवरण का मोचन कर उसकी चिर-नूतन अखंड सत्ता को उद्घाटित करने में ही शिल्प की सार्थकता है। बर्गसौं की यह व्याख्या बहुत सुंदर है। हम प्रत्येक वस्तु को नाना संबंधों में उलझा देते हैं। यदि हम उन्हें सुलझाकर उनके यथार्थ रूप देखने पाते तो वह कैसे आश्चर्य सुंदर प्रतिभात होते! रवींद्रनाथ ने "उर्वशी" नामक कविता में सकल-संबंध-विच्छिन्न कर नारी का सौंदर्य दिखाया है—"तुम न हो माता, न हो कन्या, न हो वधू, हे सुंदरी रूपसी"। सब वस्तुओं को एकांत, स्वतंत्र, अखंड करके देखना ही साहित्य का विशेषत्व है। साहित्य का चरम उद्देश्य यही है कि वह पूर्णता के आदर्श के द्वारा बाहर के सब आवरणों को छिन्न कर सब वस्तुओं की अंतरतम सत्ता को उद्घाटित कर दिखावे।

Ganesh Varni Digambar Jain Institute, Naria, Varanasi

CC0.In Public Domain. Digitized by Sarayu Trust/eGangotri

परंतु वह सत्ता स्वतंत्र न होनी चाहिए। उसे एक ही समय स्वतंत्र तथा मिलित, ससीम तथा असीम होना चाहिए। जिस काव्य से समग्र विश्व-प्रकृति के आनंद का झंकार उठता है, मानव-हृदय में वही चिरंतन आसन पाता है। वाल्मीकि का रामायण, होमर का इलियड, कालिदास का मेघदूत, कीट्स् की कविताएँ, शेक्सपियर के नाटक, उमर खैयाम की रुबाइयाँ, देश-काल की संकीर्ण बाधाओं को अतिक्रम कर गई हैं। अब देखना चाहिए कि रवींद्रनाथ की कविता इस श्रेणी के अंतर्गत हो सकती है या नहीं।

रवींद्रनाथ का बाल्य-जीवन

रवींद्रनाथ का जन्म हुआ था सं० १९१८ के वैशाख में। यह धनी जमींदार के लड़के हैं। इनके पितामह द्वारकानाथ ठाकुर ने इँगलैंड की यात्रा की थी। वह प्रिंस द्वारकानाथ कहलाते थे। धूमधाम में और अपनी मर्यादा की रक्षा के लिये उन्हें वहाँ अत्यधिक व्यय करना पड़ा था और ऋण से यह निर्वाह किया गया था। वहीं उनकी मृत्यु हुई थी। महाजनों ने उनकी जमींदारी पर हाथ बढ़ाया था। रवींद्रनाथ के पिता देवेंद्रनाथ ने अपनी सचाई से जमींदारी बचाई थी। अपनी सचाई, त्याग, धार्मिकता, विद्या और निर्जन-प्रियता के लिये वह महर्षि कहलाते थे। रवींद्रनाथ के जन्म के कुछ वर्ष पहले से ही महर्षि प्रायः देशाटन में समय अतिवाहित करते थे। कभी कभी थोड़े दिनों के लिये घर चले आया करते थे।

घर पर शैशव में रवींद्रनाथ को बाहर के महल में नौकरों के रक्षणावेक्षण में रहना पड़ता था। वे उन्हें मारते थे और उनके साथ निर्दय व्यवहार करते थे। प्राथमिक शिक्षा घर ही पर आरंभ हुई थी। अति शैशव में ही वह ओरिएंटल सेमिनरी में दाखिल किए गए थे। वहाँ की शासन-प्रणाली देखकर वह घबरा गए थे। कुछ समय के बाद वह नार्मल स्कूल में भर्ती किए गए

Ganesh Varni Digambar Jain Institute, Naria, Varanasi

CC0.In Public Domain. Digitized by Sarayu Trust/eGangotri

थे। साथ साथ घर में भी पढ़ाई चलती थी। अपनी "जीवन-स्मृति" में रवींद्रनाथ घर की पढ़ाई का विवरण यों देते हैं—

"सुबह छः बजे से साढ़े नौ बजे तक पढ़ने का समय था। प्रत्यूष में अँधेरा रहते ही बिछौने से उठकर पहले ही लँगोटी बाँधकर एक काने पहलवान के साथ कुश्ती लड़नी पड़ती थी। उसके बाद मिट्टी लगे हुए बदन पर कुर्ता चढ़ाकर पदार्थ-विद्या, गणित, रेखा-गणित, इतिहास, भूगोल और 'मेघनादवध' काव्य पढ़ना पड़ता था। स्कूल से लौटते ही ड्राइंग और जिमनास्टिक के मास्टर हमारे सिर पर बैठ जाते थे। संध्या के बाद अँगरेजी की पढ़ाई होती थी। इसके अतिरिक्त हमें मुग्धबोध व्याकरण, अस्थि-विद्या और संगीत सिखाने का भी प्रबंध था। बँगला शिक्षा बहुत दूर अग्रसर होने पर हमारी अँगरेजी शिक्षा आरंभ हुई थी।"

लड़कपन में रवींद्रनाथ को बड़ी भारी सुविधा यह थी कि उनके घर में आठों पहर साहित्य की हवा चलती थी। परिवार के स्त्री-पुरुष सभी लोग शिक्षित थे और साहित्य तथा संगीत की चर्चा करते थे। तीन बड़े भाई बड़े भारी विद्वान् थे। बहनों में एक भारी विदुषी और ग्रंथ-रचयिता हैं। बाकी बहनें और चचेरे भाई लोग साहित्य-सेवा और संगीत का अभ्यास करते थे। वे अपने घर में नाटक भी खेलते थे। महात्मा राममोहन राय ने ब्राह्म समाज की प्रतिष्ठा कर वंगीय अँगरेजी शिक्षित युवकों को ईसाई धर्म ग्रहण करने से बचाया था। यह समाज अँगरेजों के अनुकरण पर गठित हुआ था और इसका धर्ममत एकेश्वरवाद है। इसमें जाति-भेद नहीं है और न इसकी महिलाओं में पर्दे की रीति है। इसमें से बाल्य-विवाह और बहु-विवाह उठा दिए गए हैं। राजा राममोहन राय के बाद महर्षि देवेंद्रनाथ ब्राह्म समाज के नेता हुए। उनके घर से देव-देवियों की पूजा उठ गई। अपने घर की स्त्रियों को नाना विद्याओं और कलाओं में सुशिक्षित करने में महर्षि के धन ने उनकी बड़ी सहायता की। वस्त्रेन्धन-तंडुल-चिंता तो थी ही नहीं।

Ganesh Varni Digambar Jain Institute, Naria, Varanasi

CC0.In Public Domain. Digitized by Sarayu Trust/eGangotri

परिवार के लोगों को विद्या-चर्चा के लिये बहुत अवसर मिलता था। क्रमशः उनमें ललित कलाओं का ऐसा एक शौक उत्पन्न हुआ कि महर्षि का परिवार एक आदर्श परिवार में परिणत हो गया। इसी संस्कृतिपूर्ण वातावरण में रवींद्रनाथ का जन्म हुआ था।

कुछ समय के बाद रवींद्रनाथ नार्मल स्कूल से हटा लिए गए। अब उनकी बँगला शिक्षा बंद हो गई। पर रवींद्र कहते हैं कि उन्होंने लड़कपन में बँगला सीखी थी और इसी भाषा के माध्यम से उनकी अन्यान्य विषयों की शिक्षा हुई थी। इसी से उनके समग्र मन की चालना हो सकी थी।

अब वह बंगाल एकाडेमी नामक एक फिरंगियों के स्कूल में गए। वहाँ लैटिन की शिक्षा होने लगी। इसी समय रवींद्रनाथ का उपनयन हुआ। उपनयन के बाद ही उन्हें महर्षि के साथ हिमालय की यात्रा करनी पड़ी। उस समय उनकी अवस्था ११ वर्ष की थी। पहले कुछ दिन वीरभूम जिले के बोलपुर में रहे। बोलपुर के एक सुंदर अंश में महर्षि का एक विस्तीर्ण भूमिखंड था जहाँ उन्होंने एक पक्का मकान बनवाकर उसका नाम शांति-निकेतन रखा था। रवींद्रनाथ को कलकत्ते के बाहर जाने का कभी सौभाग्य नहीं हुआ था। यहाँ के मुक्त आकाश और प्राकृतिक शोभा से उन्हें बड़ा आनंद मिला। यहाँ कुछ दिन रहने के बाद वह पिता के साथ अमृतसर गए और एक महीना रहकर गुरुद्वारा इत्यादि देखने के अनंतर चैत्र मास के शेष भाग में उन्होंने डलहौसी पहाड़ की यात्रा की। यद्यपि वैशाख का महीना था तो भी जाड़ा बहुत था। वह अकेले पहाड़ों पर घूमा करते, महर्षि कुछ बाधा नहीं देते थे। वह कभी लड़कों की स्वतंत्रता में बाधा नहीं देते थे। उनके आदेश से रवि को ठंढे पानी से नहाना होता था। निर्दिष्ट समय पर महर्षि उन्हें पढ़ाते थे। पिताजी से उन्होंने इस समय कुछ अँगरेजी, कुछ संस्कृत व्याकरण और कुछ ज्योतिष-विज्ञान सीखा था। पर उनके बँगला पढ़ने का कोई विराम न था। पहले जिस शासन

Ganesh Varni Digambar Jain Institute, Naria, Varanasi

CC0.In Public Domain. Digitized by Sarayu Trust/eGangotri

से रवींद्रनाथ संकुचित रहते थे, हिमालय में जाकर वह संकोच दूर हो गया। चार पाँच महीने के बाद जब वह लौटे, तब उनका अधिकार प्रशस्त हो गया था। अंतःपुर की बाधा टूट गई थी और सब से स्नेह और आदर मिलने लगा था।

अब वह सेंट जेवियर कालेज में भेजे गए, पर कुछ लाभ न हुआ। कुछ समय के बाद उनका मातृ-वियोग हो गया। उनकी स्कूल की पढ़ाई विरक्ति-कर होने लगी। अतएव उनके अभिभावक लोग उन्हें स्कूल भेजने की वृथा चेष्टा से विरत हुए और उनकी आशा छोड़ दी।

रवींद्रनाथ लिखते हैं—

"मेरा एक भांजा मुझसे कई वर्ष बड़ा था। जब मेरी अवस्था सात आठ वर्ष की थी, तब उसने एक दिन मुझे अपनी कोठरी में बुला ले जाकर कहा—"तुम्हें पद्य लिखना होगा।" मैं चौंक पड़ा, पर उसने मुझे 'पयार' छंद की रीतियाँ समझा दीं और उस छंद में कुछ लिखने को कहा। कविता मैंने केवल छापे के अक्षरों में देखी थी। अपनी चेष्टा से कविता लिखी जा सकती है, ऐसी कल्पना करने का साहस मुझे कभी न हुआ था। मैंने लिखना आरंभ किया। देखा कि कुछ शब्दों को अपने हाथों से इधर उधर से जोड़ देने पर 'पयार' बन गया। अब कविता के विषय में मेरे मन में जो मोह था, वह कट गया। जब भय दूर हो गया, तो अब क्या था! पद्य का लिखना बिना बाधा के चलने लगा। हाय, बेचारी कविता पर कितनी ही मार पड़ती है, और उन मारों को उसे चुपचाप सहना पड़ता है। मेरी कविताओं के उत्साहदाताओं का अभाव न था।"

रवींद्रनाथ स्कूल छोड़कर घर पर एक अध्यापक से कुमारसंभव और मैकबेथ का अनुवाद सुनते थे, कविता करते थे और संगीत की चर्चा करते थे। उनकी एक भाभी को साहित्य से बड़ा अनुराग था। साहित्य-चर्चा में वही अब उनकी संगिनी हुई। बिहारीलाल चक्र-

Ganesh Varni Digambar Jain Institute, Naria, Varanasi

CC0.In Public Domain. Digitized by Sarayu Trust/eGangotri

वर्ती का 'शारदामङ्गल-सङ्गीत' उसी समय 'आर्य दर्शन' नामक मासिक पत्र में निकला था। भाभी जी उस पर लट्टू थीं। बिहारी बाबू के साथ ठाकुर परिवार की विशेष घनिष्ठता हुई थी और उनका प्रभाव रवींद्रनाथ पर बहुत पड़ा था।

'ज्ञानांकुर' नामक मासिक पत्र में रवींद्रनाथ के बाल्य जीवन की कुछ कविताएँ निकलीं। कहीं कहीं से इनकी प्रशंसा भी होने लगी।

उस समय रवींद्रनाथ वैष्णव पदावली बहुत शौक से पढ़ते थे। इन पदों का प्रभाव उनकी कविताओं में विशेष दृष्ट होता है। वह उन कविताओं के भाव, भाषा और छंदों से ऐसे भरपूर हो गए थे कि उन्होंने उनका अनुकरण करने की ठानी। वह रचयिता का नाम गुप्त रखकर अनुकरण के पदों को 'भानुसिंह की पदावली' के नाम से 'भारती' नामक मासिक पत्र में प्रकाशित करने लगे। उन्होंने जाहिर किया कि भानुसिंह नामक एक प्राचीन वैष्णव कवि थे जिनकी 'पदावली' अब हस्तगत हुई है। लोग प्रतारित होकर कविताओं की प्रशंसा करने लगे। यह रवींद्रनाथ की उद्दंडता की अवस्था थी।

उनके मझले भाई सत्येंद्रनाथ बंबई प्रांत के अहमदाबाद में डिस्ट्रिक्ट जज थे। मझली भाभीजी बाल बच्चों के साथ इँगलैंड में ब्राइटन नगर में थीं। चार पाँच महीने के बाद सत्येंद्रनाथ इँगलैंड जानेवाले थे और अपने साथ रवींद्र को ले जाना चाहते थे। १७ वर्ष की अवस्था में वे भाई के साथ अहमदाबाद गए और चार पाँच महीने तक अँगरेजी साहित्य के अनेक कठिन ग्रंथ पढ़े। उनका भाव अवलंबन कर बँगला लेख लिखते थे। 'कविकाहिनी' नामक उनका प्रथम काव्य इसी समय निकला था।

भाभी जी के रहने के कारण विलायत में पहुँचने पर उन्हें किसी प्रकार की असुविधा न हुई। वहाँ वह एक बरस से कुछ अधिक रहे थे और कई महीने लंडन युनिवर्सिटी कालेज में पढ़े थे।

Ganesh Varni Digambar Jain Institute, Naria, Varanasi

CC0.In Public Domain. Digitized by Sarayu Trust/eGangotri

रवींद्रनाथ की कविता-पुस्तकों के नाम और उनके प्रकाशित होने के काल

(१) संध्या-संगीत सं० १९३९।
(२) भानुसिंह की पदावली सं० १९४१।
(३) प्रभात संगीत सं० १९४१।
(४) छबि ओ गान सं० १९४१।
(५) कड़ि ओ कोमल सं० १९४३।
(६) मानसी सं० १९४८।
(७) सोनार तरी सं० १९५१।
(८) चित्रा सं० १९५३।
(९) चैताली सं० १९५४।
(१०) काहिनी सं० १९५७।
(११) कल्पना सं० १९५७।
(१२) कथा सं० १९५७।
(१३) क्षणिका सं० १९५७।
(१४) कणिका सं० १९५७।
(१५) नैवेद्य सं० १९५८।
(१६) उत्सर्ग सं० १९५९
(१७) स्मरण सं० १९६०।
(१८) शिशु सं० १९६१।
(१९) खेया सं० १९६३।
(२०) गीतांजलि सं० १९६८।
(२१) गीतिमाल्य सं० १९७०।
(२२) गीतालि सं० १९७२।
(२३) वलाका सं० १९७३।
(२४) पलातका सं० १९७४।
(२५) शिशु भोलानाथ सं० १९७९।
(२६) प्रवाहिणी सं० १९८३।

Ganesh Varni Digambar Jain Institute, Naria, Varanasi

CC0.In Public Domain. Digitized by Sarayu Trust/eGangotri

(२७) पूरबी सं० १९८३ ।

इस क्रम से रवींद्रनाथ की कविता के भावों के क्रम-विकास का परिचय मिलता है ।

रवींद्रनाथ के शिल्प का क्रम-विकास

कवि की १८ वर्ष की अवस्था में 'भग्न-हृदय' नामक गीति-नाटिका प्रकाशित हुई थी, उसके बाद ही 'संध्या-संगीत' । तब वह इँगलैंड से लौट आए थे। "संध्या-संगीत" की भाषा, छंद और भाव से भली भाँति समझा जाता है कि कवि अपनी कविताओं के लिये नूतन रूप के आविष्कार का प्रयत्न कर रहे हैं। इनमें छंदों की गड़बड़ी है सही, परंतु छंदों के लिये रवींद्रनाथ किसी अन्य कवि के ऋणी नहीं हैं। एक अनुकरण-वर्जित स्वाधीनता का भाव "संध्या-संगीत" की असंपूर्ण कविताओं में परिस्फुट है। नवयौवन के आरंभ में जब हृदयावेग प्रबल हो रहे थे, परंतु विश्व के साथ उनका यथोचित योग संघटित नहीं होता था—जब हृदय की अनुभूतियों के साथ अभिज्ञता का सामंजस्य नहीं होता था, उस निरुद्ध अवस्था की अधीरता को ही "संध्या-संगीत" की कविताओं में व्यक्त करने की चेष्टा है। इस वेदना के विरुद्ध कवि के हृदय में एक संग्राम सा चल रहा था। यह भाव "पराजय-संगीत" नामक कविता से स्पष्ट समझा जाता है* । इसी समय "वाल्मीकि-प्रतिभा" और "काल-मृगया" नामक दो नाटक लिखे गए थे।

---

* के गो सेइ, के गो हाय हाय
जीवनेर तरुण वेलाय
खेलाइत हृदय माझारे
दुलित रे अरुण दोलाय ?
× × ×
अवशेषे एक दिन, केमने कोथाय कबे
किछुइ जे जानिने गो हाय
हारइया गेलो से कोथाय !
× × ×

Ganesh Varni Digambar Jain Institute, Naria, Varanasi

CC0.In Public Domain. Digitized by Sarayu Trust/eGangotri

इसके बाद ही 'प्रभात-संगीत' है। परंतु 'संध्या-संगीत' के भावों के साथ इसके भावों का संपूर्ण व्यतिक्रम है। "प्रभात-संगीत" में कवि ने मानों विश्व-प्रकृति के आनंद को—जिसे उन्होंने खो दिया था—फिर से पाया है। अस्वस्थ अवसाद का भाव बिलकुल कट गया है। इस आकस्मिक आनंद का क्या कारण था? बहुत संकोच के साथ इसका उत्तर मैं यों देता हूँ—अब तक कवि का अवसाद कदाचित् निःसंगता के कारण उत्पन्न हुआ होगा, परंतु ठीक इसी समय उनका विवाह हुआ था। अभिलषित संगिनी से मिलित होने के कारण उनके मनोभाव का आकस्मिक परिवर्तन होना असंभव नहीं है। इस पुस्तक को "निर्झरेर स्वप्न-भंग" नामक कविता से उनके हृदय का आनंद झलकता है*। "प्रभात-उत्सव" में भी यह आनंद दृष्ट होता है†।

हारायेछि आमार आमारे
आज आमि भ्रमि अंधकारे।

* बहु दिन परे एकटि किरण
गुहाय दियेछे देखा,
पड़ेछे आमार आँधार सलिले
एकटि कनक रेखा।
प्राणेर आवेग राखिते नारि,
थरथर करि काँपिछे वारि,
टलमल जल करे खलखल
कलकल करि धरेछे तान।

† हृदय आजि मोर केमने गेल खुलि!
जगत आसिसेथा करिछे कोलाकुलि!
धराय आछे जत मानुष शत शत
आसिछे प्राणे मम, हासिछे गलागलि।
एसेछे सखा सखी बसिया चोखो चोखी,
दाँड़ाइये मुखोमुखी हासिछे शिशुगुलि,
एसेछे भाइ बोन पुलके भरा मन

Ganesh Varni Digambar Jain Institute, Naria, Varanasi

CC0.In Public Domain. Digitized by Sarayu Trust/eGangotri

'प्रभात-संगीत' में ही कवि के सारे जीवन के भावों की भूमिका निहित है। अंश के भीतर संपूर्ण की, सीमा के भीतर असीम की निविड़ उपलब्धि करना ही रवींद्रनाथ के समस्त जीवन की साधना है। मैं पहले ही कह चुका हूँ कि यह सर्वानुभूति ही उनके काव्य का मूल-सूत्र है और यही भाव एक नूतन चेतना के समान उनके भीतर काम करता आया है। कवि की दृष्टि के आवरण के आकस्मिक उन्मोचन से जो अखंड भाव पहले उपलब्ध हुआ था उसी ने, जीवन की विचित्रता के खंड खंड पथों में चालित होकर, शेष अवस्था में कवि को एक अखंड सौंदर्य की उपासना में नियत रखा है। इस काव्यग्रंथ की 'प्रतिध्वनि' कविता का भाव यह है कि वस्तु-जगत् के अंतराल में एक असीम अव्यक्त गीति-जगत है, जहाँ समस्त जगत् की विचित्र ध्वनियाँ, संगीत में परिणत हो 'अनाहत शब्द' के रूप में, निरंतर बज रही हैं*। उसकी प्रतिध्वनि प्रत्येक खंड सौंदर्य के खंड सुर में पाई जाती है। रवींद्रनाथ ने जगत् के सौंदर्य को कभी सुर के और कभी आलोक के भाव से वर्णित किया है।

डाकिछे 'भाइ, भाइ' आँखिते आँखि तुलि
× × ×
पराण पुरे गेल हरषे हल भोर
जगते केह नाइ सबाइ प्राणे मोर !
× × ×
जे दिके आँखि जाय से दिके चेये थाके
जाहारि देखा पाय तारेइ काछ डाके।

* Plato के Music of the Spheres के साथ तुलना कीजिए। गीतांजलि—

तुमि केमन करे गान करो जे गुणी,
अवाक 'ये शुनि, केवल शुनि।
सुरेर आलो भुवन फेलेछे जे,
सुरेर हवा चले गगन वेये,
पापाण टुटे व्याकुल वेगे धेये
बहिया जाय सुरेर सुरधुनी।

Ganesh Varni Digambar Jain Institute, Naria, Varanasi

CC0.In Public Domain. Digitized by Sarayu Trust/eGangotri

वस्तुतः पक्षियों का गीत यथार्थ में पक्षियों का नहीं है, निर्झर का कलशब्द यथार्थ में निर्झर का नहीं है; वे सब उस मूल संगीत की नाना प्रतिध्वनियाँ हैं। इसलिये जगत् के सब सुर, जो ध्वनित होते हैं और जो नहीं होते हैं वे सब, मिलकर हमारे मन में एक सौंदर्य की वेदना जागरित करते हैं। हम नाना प्रतिध्वनि सुनते सुनते उस मूल संगीत को सुनने के लिये व्याकुल हो जाते हैं। रवींद्र गीति-कवि हैं—हृदयावेगों को अनिर्वचनीय भाषा में व्यक्त करना ही उनके चिरजीवन का काम है। सब विश्व-स्पंदनों को केवल आलोक के रूप में न देखकर वह एक अभूतपूर्व संगीत के रूप में उनका अनुभव करते हैं। रवींद्रनाथ की कविता के भीतर उनके पाठकगण जो एक अस्पष्टता का अनुभव करते हैं, वह उनके सुर के आवेग के कारण है। गान का सुर हमारे मन में जिस सौंदर्य को जगाना चाहता है, वह भाषा की संकीर्णता के कारण स्पष्टता से व्यक्त नहीं हो सकता। रवींद्रनाथ खंडों के साथ साथ उनके नित्य-सहचर अखंड को देखना चाहते हैं, पर वाक्यों के द्वारा अखंड भाव संपूर्ण प्रकाशित नहीं होता—बहुत सा अव्यक्त रह जाता है और एक अनिर्वचनीयता की हिल्लोल खेलती रहती है।

'बहू ठाकुरानी का हाट' नामक उनका प्रथम उपन्यास इसी समय लिखा गया था। 'प्रभात-संगीत' के बाद उन्होंने 'प्रकृति का परिशोध' नामक एक नाटक लिखा था। उसका भीतरी भाव यह है कि किसी समय प्रकृति के साथ उनका विच्छेद हुआ था, अपने भीतर आप अवरुद्ध रहकर उन्होंने वेदना पाई थी। वह वेदना विदूरित कर उन्होंने फिर विश्व के आनंद-लोक में प्रवेश किया था।

'छबि ओ गान' इसी समय लिखा गया था, 'कड़ि ओ कोमल' उसके बाद। रवींद्रनाथ की कविता इसी समय विक्षिप्तता छोड़कर संयत आकार धारण कर रही थी। उनके चित्र निर्दिष्ट, भाव स्पष्ट, भाषा तथा छंद नियमित होने लगे थे। 'छबि ओ गान' में कल्पना का भाग और 'कड़ि ओ कोमल' में हृदयावेग का भाग

Ganesh Varni Digambar Jain Institute, Naria, Varanasi

CC0.In Public Domain. Digitized by Sarayu Trust/eGangotri

अधिक पाया जाता है। 'राहु का प्रेम*' नामक कविता 'छवि ओ गान' की एक उत्कृष्ट कविता है।

इस समय की कविताओं के भाव वास्तविक भाव नहीं हैं—अनेक परिमाण में स्वप्न के भावों के सदृश मोहमय हैं†। किसी किसी ने इस मोह को भोग-लालसा का नाम दिया है। मनुष्य के मन में बहुत समय सौंदर्य के साथ भोग की इच्छा आ पड़ती है। मानव देह के इस सौंदर्य के सुर को कवि अपनी वीणा से निर्वासित न कर सके थे। जो सुर विधाता के जगत् में बज रहा है, वह सुर कवि की वीणा में भी बज उठा था। केवल इतना ही देखना होगा कि उस सुर ने विश्व-संगीत की अन्य तानों को अधिक आच्छन्न किया था या नहीं। भोग में केवल क्षणिकता और व्यर्थता का हाहाकार है। उसको अतिक्रम कर सौंदर्य का एक असीम मुक्त रूप है। वह रूप ठीक तरह स प्रतिभात होने से ही भोगलालसा आपसे आप क्षय-प्राप्त होती है। 'कड़ि ओ कोमल' की

---

* राहु का प्रेम—
शुनेछि आमारे भालो लागे ना,
नाइ वा लागिल तोर,
कठिन बंधने चरण बेड़िया,
चिरकाल तोरे रंब आँकड़िया
कठिन लौह-डोर।
× × ×
अनंत ए क्षुधा अनंत ए तृषा
करितेछे हाहाकार
× × ×
ए घोर पिपासा युग-युगांतरे
मिटिबे कि कभु आर ?

† मधुर आलस मधुर आवेश
मधुर मुखेर हाँसिटि
मधुर स्वपने प्राणेर माझारे
बाजिछे मधुर बाँशिटि।

Ganesh Varni Digambar Jain Institute, Naria, Varanasi

CC0.In Public Domain. Digitized by Sarayu Trust/eGangotri

अनेक कविताएँ और 'चित्रांगदा' नामक नाटक किसी किसी के मत से इंद्रियासक्ति के काव्य हैं, अतएव निंदनीय हैं। यह नहीं कहा जा सकता कि इन काव्यों में भोग का सुर बिलकुल नहीं है; किंतु दोनों में कवि ने भोग का सीमा-निर्देश कर दिया है। उन्होंने दिखाया है कि चित्रांगदा का रूप क्षणिक वस्तु है। बाह्य रूप और अंतर के मनुष्य में जो प्रबल द्वंद्व है, वह और किसी उपाय से दिखाया नहीं जा सकता था। इसमें जैसे भोग उज्ज्वल वर्णों से अंकित है, उसी प्रकार भोग का अवसाद और शून्यता भी अंकित हुई है*।

'मानसी' काव्य की प्रेम की कविताओं में यद्यपि प्रेम की गंभीरता का परिचय है—ऐसा प्रेम जो अपनी 'जीवन-मरण-मय सुगंभीर-कथा' कहने के लिये व्याकुल है—जिस प्रेम के ध्यान-नेत्र में 'जत दूर हेरि दिक्-दिगंत तुमि आमि एकाकार' है—जो प्रेम जन्म-जन्मांतर में अपने को अनंत समझता है—तथापि वह जीवन का यथा-सर्वस्व नहीं। जहाँ सौंदर्य और प्रेम ने समग्र को आच्छन्न कर वासना की संकीर्णता के भीतर जीवन को घुमाया है, वहीं कवि के चित्त में वेदना ने जाग उठकर वासना को छिन्न करने के लिये संग्राम किया है। 'मानसी' की अधिकांश कविताएँ गाजीपुर में लिखी गई थीं। रवींद्रनाथ एक बँगला बनवाकर सस्त्रीक कुछ दिन वहाँ रहे थे। मानसी में कई एक अच्छी कविताएँ—मेघदूत†,

---

* संसार पथेर
पान्थ, धूलिलिप्त वास, विक्षत चरण,
कोथा पावो कुसुम-लावण्य दु दंडेर
अकलंक शोभा।

† मेघदूत—
कविवर, कबे कोन विस्मृत बरषे
कोन पुण्य आषाढेर प्रथम दिवसे
लिखे छिले मेघदूत! मेघमंद्र श्लोक
विश्वेर विरही जत सकलेर शोक
राखियाछे आपन आँधार स्तरे स्तरे

Ganesh Varni Digambar Jain Institute, Naria, Varanasi

CC0.In Public Domain. Digitized by Sarayu Trust/eGangotri

अहल्या, निष्फल कामना, वधू* इत्यादि—हैं। इसी काल में 'राजा ओ रानी' नामक नाटक लिखा गया था।

रवींद्रनाथ का जीवन-देवता और काव्य-कला का उत्कर्ष

नदिया जिले के पूर्वोत्तर में और पबना जिले के दक्षिण और पूर्व में महर्षि की बड़ी जमींदारी है। इस जमींदारी की एक कचहरी कुष्टिया के पास, पद्मा नदी के किनारे, शिलाइदह में है। महर्षि ने इस समय रवींद्रनाथ को आदेश किया कि वह अब से इस जमींदारी का काम देखें। अतएव रवींद्रनाथ को शिलाइदह में जाकर रहना पड़ा। उनका इस समय का जीवन प्रकृति के निविड़ आनंद में निमग्न हुआ। यह नौका-वास का और नाना नदियों में भ्रमण करने का जीवन था।

भाव यदि केवल मन से ही अपना खाद्य संग्रह कर जीवन-धारण की चेष्टा करे, तो वह वास्तव-संपर्क-शून्य एक अलीक वस्तु हो जाता

सघन संगीत माझे पुंजीकृत करे।

× × ×

कत काल धरे
कत संगि-हीन जन, प्रियाहीन घरे
वृष्टिक्लांत बहुदीर्घलुप्त ताराशशि
आषाढ़ संध्यायि, क्षीण दीपालोके बसि
ओइ छंद मंद मंद करि' उच्चारणे
निमग्न करेछे निज विजन-वेदन।

* वधू—
आमार आंखिजल केह ना बोझे।
अवाक् हये सबे कारण खोंजे।

× × ×

सबार माझे फिरि एकेला।
केमन करे काटे साराय बेला।
ईंटेर परे ईंट माझे मानुष कीट,
नाइको भालवासा नाइको खेला।

Ganesh Varni Digambar Jain Institute, Naria, Varanasi

CC0.In Public Domain. Digitized by Sarayu Trust/eGangotri

है। जमींदारी में आने पर कवि को वंग देश की ग्राम्य जीवन-यात्रा का प्रत्यक्ष परिचय मिलने लगा। इससे कवि की रचना क्रमशः व्यक्तित्व के बंधन से मुक्त होकर वास्तव सत्य पर प्रतिष्ठित होने लगी—अनुभूतियों का प्रकाश व्यक्तिगत न होकर विश्वगत होने लगा। कवि के 'साधना' नामक मासिक पत्र का जन्म इसी समय हुआ था। यह उच्च कोटि का पत्र था। इस समय रवींद्रनाथ की उमर तीस बरस की थी। इसी समय से 'गल्पगुच्छ' का सूत्रपात हुआ था।

'सोनार तरी' काव्य की कविताएँ यहीं रचित हुई थीं। इन कविताओं में बाहर के साथ अंतर के—मनुष्य के साथ विश्व-प्रकृति के—मिलन का भाव जाग्रत है। इस पुस्तक की प्रथम कविता का नाम 'सोनार तरी'* है। इस कविता की भीतरी बात यह है—सौंदर्य की जो संपद् नाना शुभ मुहूर्तों में एक चिर-परिचित तथापि

---

* सोनार तरी—

गगने गरजे मेघ घन बरषा।
कुले एका बसे आछि, नाहि भरसा।
× × × ×
गान गेये तरी बेये के आसे पारे!
देखे जेनो मने हय चिनि उहारे।
× × × ×
ओगो तुमि कोथा जाओ कोन विदेशे!
× × × ×
सुधु तुमि निये जाओ क्षणिक हेसे
आमार सोनार धान कुलेते एसे।
× × × ×
आर आछे?—आर नाई, दियेछि भरे।
× × × ×
एखन आमारे लह करुणा करे।
× × × ×
ठाँइ नाइ, ठाँइ नाई! छोटो से तरी
आमारि सोनार धाने गियेछे भरि।

Ganesh Varni Digambar Jain Institute, Naria, Varanasi

CC0.In Public Domain. Digitized by Sarayu Trust/eGangotri

अपरिचित सी सत्ता के स्पर्श से जीवन के भीतर संचित हुई थी, उसे अपने भोग की लकीर के अंदर रखने की चेष्टा ठीक नहीं, क्योंकि वह विश्व की संपत्ति है। अतएव कवि उसे उस सत्ता के हाथ में समर्पण करते हैं। वह सत्ता उसे प्रसन्नता से ले लेती है; परंतु कवि जब उसके साथ जाने की प्रार्थना करने लगे, तब उस सत्ता ने उन्हें स्वीकार न किया; क्योंकि उसके पास केवल सौंदर्य को स्थान मिलता है, कवि को नहीं। कवि का काम है सौंदर्य बटोरना और बटोरे हुए सौंदर्य को विश्व-सौंदर्य के साथ मिला देना। वह सत्ता चली गई और कवि हताश होकर जहाँ के तहाँ रह गए—उन्हें आशंका हुई कि कदाचित् उनके जीवन का काम समाप्त हो गया है। "परश पाथर*" में भी कुछ कुछ यही भाव है। स्पर्श मणि ही नाना सौंदर्य के भीतर होकर जीवन को स्पर्श करती है—उस वास्तव सत्ता को छोड़कर कल्पना की सहायता से उसे खोजने से वह नहीं मिलती। वंग देश की वैष्णव कविताओं में भी यही भाव है। वास्तव क्षेत्र से हटाकर अप्रकृत के भीतर प्रेम स्थापित नहीं किया जा सकता। 'सोनार तरी' काव्य की कविताएँ वास्तव जगत् से विमुख होने के भाव के प्रतिवाद हैं।

---

* परश पाथर—

क्ष्यापा खुँजे खुँजे फिरे परश-पाथर।

× × × ×

काम्य धन आछे कोथा जाने जेनो सब कथा,
से भाषा जे बोझे सेइ खुँजे निते पारे।

× × × ×

कारे चाहि व्योम तले ग्रहतारा लंये चले,
अनंत साधना करे विश्व चराचर।

× × × ×

अर्द्धेक जीवन खूँजि कोन् क्षणे चक्षु बूजि'
स्पर्श लभेछिल तार एक पल भर,
बाकि अर्द्ध भग्नप्राण आवार करिछे दान।
फिरिया खुँजिते सेइ परश पाथर।

Ganesh Varni Digambar Jain Institute, Naria, Varanasi

CC0.In Public Domain. Digitized by Sarayu Trust/eGangotri

कवि को एक दिन जो भोग-लालसा की निंदा मिली थी, उससे निवृत्ति-लाभ करना कठिन न था। परंतु अब उन पर एक ऐसा अपवाद लगाया जाने लगा जिससे छुटकारा पाना सहज न था। 'सोनार तरी' के कारण वह छायावादी कहलाने लगे। इन कविताओं में अंश के भीतर संपूर्णता का तत्त्व निहित है। जब अंश को, खंड को, असंपूर्ण को, परिपूर्ण समग्र के भीतर अखंड भाव से अनुभव किया जाता है, तब यह अनुभूत होता है कि सब विभिन्नताएँ, सब विचित्रताएँ, एक ही स्थान पर जाकर मिली हैं—सब एक ही स्थान पर अक्षत सुंदर हो रही हैं। हमारे जीवन के भीतर भी एक पूर्ण जीवन है। वह 'जीवन-देवता' हैं। बहुतों के मत में यह Mysticism वा अतींद्रियता है। खंड के भीतर अखंड का बोध बड़ो भारी प्रहेलिका है। परंतु वैष्णव भेदाभेद-दर्शन-शास्त्र में इस तत्त्व का प्रकाश करने की अशेष चेष्टा हुई है। हमारी चेष्टा, चिंता और कल्पना बराबर खंडता का परिहार कर भूमा के साथ हमारे योग का अनुभव करने को व्यस्त है। यद्यपि हम अद्वैत से भिन्न हैं, तथापि अद्वैत हमारे भीतर से प्रकाशमान हैं। भिन्न होते हुए भी हम अद्वैत के साथ एक और अभिन्न हैं। वस्तुतः हमारी चेतना का प्रवाह एक बार हमें अहं-बोध की खंड-चेतना की विचित्र तान के भीतर छोड़ देता है, और फिर समस्त विचित्रता की परिसमाप्ति जो विश्व-चैतन्य है, उसके अखंड सम के भीतर विलीन कर देता है। इस भेदाभेद के छंद से प्रत्येक मुहूर्त में विश्व-संगीत रचित हो रहा है। साधना के द्वारा हम इस विचित्रता और एकता को—तान और सम को—एकत्र मिलाकर विश्व-बोध में परिपूर्ण हो सकते हैं। विश्व में ऐसा कुछ नहीं है जिसका हम जीवन की अभिज्ञता के भीतर से अनुभव नहीं कर सकते।

अतएव हमारा क्षणिक जीवन और चिरंतन जीवन उपनिषद-कथित एक ही वृक्ष पर के दो पक्षियों के सदृश परस्पर संलग्न

Ganesh Varni Digambar Jain Institute, Naria, Varanasi

CC0.In Public Domain. Digitized by Sarayu Trust/eGangotri

हैं। यह प्रहेलिका नहीं है। रागिणी में जैसे प्रत्येक सुर अभिन्नता से वर्तमान है, वैसे ही चिरंतन जीवन में प्रत्येक जीव का क्षणिक जीवन है।

'जीवन-देवता' संबंधी कविताओं में जो दूसरे एक जीवन की बात कही गई है, उसकी कोई विशेष मूर्त्ति नहीं है; कारण जीवन-देवता का स्वरूप विश्व-बोध है। वह जीवन के सब बुरे भलों को चूर्ण और गठित कर उनसे एक अखंड की उत्पत्ति कर रहे हैं और कवि के काव्य को उसके भावी-परिणाम की ओर अग्रसर कर रहे हैं। वही वैष्णवों के अन्तर्यामी हैं। 'अंतर्यामी' कविता में जीवन और काव्य में 'जीवन-देवता' की सृजन-लीला का आश्चर्य-रहस्य वर्णित है*। 'जीवन-देवता' कभी स्त्री और कभी पुरुष माने गए हैं।

कितने युग-युगांतर से जन्म-जन्मांतर से 'जीवन-देवता' का यह खेल चल रहा है। वह जीवन को बराबर विश्व-चराचर से संयुक्त कर कवि के संकीर्ण अर्थ को प्रशस्त कर देते हैं। वह हर जीवन की धारा को सब से स्वतंत्र कर अनादि काल से प्रवाहित कर रहे हैं। अनंत सृष्टि में हर एक विशेष धारा अक्षुण्ण है।

---

* ए कि कौतुक नित्य-नूतन
ओगो कौतुकमयी,
आमि जाहा किछु चाहि बलिवारे
बलिते दितेछो कई ?
अंतर माझे बसि अहरह
मुख हंते तुमि भाषा केड़े लह
मोर कथा लंये तुमि कथा कह
मिशाये आपन सुरे।

× × ×

जे कथा भाविनि बलि सेइ कथा,
जे व्यथा बुझि ना जागे सेइ व्यथा,
जानि ना एनेछि काहार वारता
कारे शुनावार तरे।

Ganesh Varni Digambar Jain Institute, Naria, Varanasi

CC0.In Public Domain. Digitized by Sarayu Trust/eGangotri

हर जीवन में इस विशेष धारा के साथ 'जीवन-देवता' की लीला चल रही है।

स्वर्गीय बाबू मोहितमोहन सेन कहते हैं—

'जीवन-देवता' को विश्व-देवता कहने से भ्रम होगा। 'अहं'-बोध वा व्यक्तित्व-बोध का एक नूतन तत्त्व रवींद्रनाथ में प्रतिभात हुआ है। 'अहं' के क्षेत्र में जीवन-देवता की विशेष लीलाएँ हैं। 'अहं' वा व्यक्तित्व को ही वह जीवन-जीवनांतर में बराबर विश्व के सब पदार्थों के साथ संयुक्त कर बृहत् से बृहत्-तर बना रहे हैं। विकाश के हर एक पर्याय में कितनी ही वस्तुओं के भीतर होकर यह 'अहं' उन सब विचित्र जीवनों की विस्मृत स्मृति किसी न किसी आकार में वहन कर लाया है। जो जीव-कोष उद्भिद् में है, यदि उसी का संचार मेरे शरीर में होता हो, तो ऐसा अनुमान करने में क्या दोष है कि मेरा जीव-कोष-समूह बहु युगों के विचित्र जीवनों की स्मृति लाया है? इसलिये 'मैं' सब विश्व-प्राण के आनंद का अनुभव कर सकता है—तरु-लताओं और पशु-पक्षियों की चेष्टाओं का आनंद मुझे स्पर्श करता है। यह कल्पना मात्र नहीं है। हमारे ऋषियों ने इसकी उपलब्धि की है। अन्य देशों में भी Wordsworth इत्यादि ने इसका अनुभव किया है। आत्मबोध वा व्यक्तित्व-बोध का मूल सीधे विश्व-अभिव्यक्ति के आरंभ-काल तक पहुँचा है। इसी लिये अहं-बोध में विश्व-बोध इतने सहज में, और इतनी प्रबलता से प्रकट होता है। हम केवल एक एक मनुष्य ही नहीं हैं। हमारे भीतर नाना-जीव-भाव भी काम कर रहा है। इस 'मैं' के स्वामी हैं जीवन-देवता। इन्हींने सब विकाश के भीतर—प्रथम वाष्प-नीहारिका, तब आदिम अणु-परमाणु, तब आदिम जीव-कोष, तब तरु-लता, कीट-पतङ्ग, सरीसृप, पक्षी, पशु इत्यादि वस्तुओं तथा प्राणियों के भीतर क्रमशः रखकर 'मैं' को वर्तमान अवस्था में परिणत किया है। जीवन-देवता ने विश्व-विकाश की नाना अवस्थाओं में

Ganesh Varni Digambar Jain Institute, Naria, Varanasi

CC0.In Public Domain. Digitized by Sarayu Trust/eGangotri

प्रवाहित 'मैं' को एक अखंड सूत्र से अनादि काल से धारण कर रखा है*। 'वसुंधरा,' 'प्रवासी,' 'समुद्रेर प्रति' इत्यादि कविताओं में जल-स्थल-आकाश के साथ एकात्मता का भाव प्रकट हुआ है।

'मानसी' का 'ध्यान,' 'अनंत प्रेम,' 'सोनार तरी' का 'सोनार तरी,' 'मानस-सुंदरी,' 'हृदय-यमुना,' 'निरुद्देश यात्रा', 'चित्रा' का 'प्रेमेर अभिषेक,' 'एबार फिरावो मोरे,' 'अंतर्यामी,' 'साधना,' 'जीवन-देवता' इत्यादि कविताओं में 'जीवन-देवता' का परिचय मिलता है।

'सोनार तरी' में, और विशेषता से 'चित्रा' तथा 'चैताली' में, रवींद्रनाथ की कविता ने यथेष्ट संपूर्णता प्राप्त की है। 'उर्वशी' और 'विजयिनी' नामक श्रेष्ठ कविताएँ चित्रा के अंतर्गत हैं और जीवन-देवता के अखंड-भाव-मूलक हैं। 'उर्वशी' में सौंदर्य-बोध का जैसा संपूर्ण प्रकाश है, वैसा अपर किसी भाषा की किसी कविता में नहीं देखा जाता। यह सौंदर्य का एक निरपेक्ष चित्र है। उर्वशी के एक एक नृत्य की तरंग से समुद्र की तरंगें उच्छ्वसित हो रही हैं, शस्य-शीर्ष पर धरणी का श्यामल अंचल कंपित हो रहा है, उसके स्तन-हार-च्युत मणि-भूषण से अनंत आकाश खचित है, विश्व-वासना के विकसित पद्म पर उसके अतुलनीय पाद-पद्म स्थापित हैं†।

---

* आज मने हय सकलेर माझे
तोमारेइ भालबेसेछि।
जनता वाहिया चिर दिन सुधु
तुमि आर आमि एसेछि।

† सुरसभातले जबे नृत्य कर पुलके उल्लसि
हे विलोल-हिल्लोल उर्वशि!
छंदे छंदे नाचि उठे सिंधु माझे तरङ्गेर दल,
शस्य-शीर्षे शिहरिया उठे धरार अंचल,
तव स्तन-हारहते नभस्तले खसि पड़े तारा,
अकस्मात् पुरुषेर वक्षोमाझे चित्त आत्महारा,
नाचे रक्त-धारा,
दिगंते मेखला तव टुटे आचंबिते
अयि असंवृते।

Ganesh Varni Digambar Jain Institute, Naria, Varanasi

CC0.In Public Domain. Digitized by Sarayu Trust/eGangotri

श्री नलिनीमोहन सान्याल, भाषा-तत्त्व-रत्न, एम० ए० १३३

रवींद्रनाथ का आध्यात्मिक जीवन में प्रवेश

रवींद्रनाथ के जीवन और कविता-काल का और एक अध्याय आरंभ हुआ। उनके काव्य-जीवन में एक विच्छेद का सूत्रपात हुआ। यह कैसे? हमारी समझ में तो कवि ने अपने कवित्व के उच्चतम शिखर पर आरोहण किया है—मनुष्य के भीतर और विश्व-प्रकृति के भीतर उनका ऐसा यथार्थ प्रवेश हुआ है—जीवन को, मृत्यु को, प्रेम को, सौंदर्य-बोध को एक अखंड जीवन-सूत्र में ग्रथित देखने का उन्हें सौभाग्य हुआ है। उनका शिलाइदह का जीवन भी कैसा सुखमय था! तो अभाव किस बात का था?

'सोनार तरी', 'चित्रा' और 'चैताली' के इस माधुर्यपूर्ण जीवन से 'कथा', 'काहिनी', 'कल्पना', 'क्षणिका' इत्यादि काव्यों का परवर्ती जीवन कितना ही विभिन्न था! इसका कारण क्या है? सं० १९५३ में 'साधना' पत्र बंद हो गया और १९५४ में 'चैताली' काव्य समाप्त हो गया। उनकी उस समय की चिट्ठी-पत्रियों से मालूम होता है कि कवि को कहीं जीवन की असंपूर्णता का अनुभव हो रहा था! कवि लोग कल्पना के तीव्र आलोक से मानव प्रकृति के रहस्यों के भीतर जितना प्रवेश कर सकते हैं, उतना दूसरे लोग नहीं। तथापि उनका जीवन अधिक परिमाण में भाव-लोक में ही विचरता है—केवल प्रयोजन के अनुसार वे वास्तव का ग्रहण करते हैं। जो शिल्प वा कला केवल कल्पना ही पर प्रतिष्ठित है, वह स्थायी नहीं होती—वह आध्यात्मिक जीवन के स्थान पर अधिकार नहीं कर सकती। शिल्प-जीवन मनुष्य का शेष आदर्श नहीं हो सकता। खंड आश्रय स्खलित हो जाता है—उस पर आत्मा का निर्भर नहीं हो सकता। एक मात्र आध्यात्मिकता के अखंड बोध में सब भेदों का विलोप और विचित्रताओं का मिलन संभव है। कबीर साहब कहते हैं—

जो तन पाया खंड दिखाया तृष्णा नहीं बुझानी।
अमृत छोड़ खंड रस चाखा तृष्णा ताप तपानी॥

Ganesh Varni Digambar Jain Institute, Naria, Varanasi

CC0.In Public Domain. Digitized by Sarayu Trust/eGangotri

जिसने देह धारण किया है, वह खंड को देखकर ही चलता है, अतएव उसकी प्यास नहीं बुझती। अमृत को छोड़कर जो केवल खंड रस पीता है, उसे तृष्णा संतप्त करती ही रहती है।

रवींद्रनाथ का 'सोनार तरी' तथा 'चित्रा' के जीवन से बिदा होने का प्रधान कारण यह है कि एक मात्र शिल्पमय जीवन की असंपूर्णता कवि के अंतर को पीड़ा दे रही थी। दूसरा कारण यह है कि उनके लिये एक बड़े वास्तव कर्मक्षेत्र का अभाव था। वह जमींदारी चला रहे थे, पर उसमें संकीर्णता थी। वह किसी ऐसे काम में लगना चाहते थे जिसके निर्वाह के लिये संपूर्ण आत्मोत्सर्ग से हृदय की तृप्ति और जीवन का गौरव अनुभव कर सकें। देश में कांग्रेस इत्यादि प्रतिष्ठान थे, परंतु उनके प्रति उनकी आंतरिक श्रद्धा न थी। अतएव उनमें से किसी में वह प्रवेश न कर सके।

'कल्पना', 'कथा', 'काहिनी' और 'क्षणिका' ये काव्य प्रायः एक ही समय में लिखे गए थे—सं० १९५५ से १९५७ के भीतर। इनमें देशबोध की सूचना मात्र है। इनमें वर्तमान बंधनों को छिन्न कर भारतवर्ष के प्राचीन इतिहास, काव्य, पुराणों में प्रवेश करने की सामान्य चेष्टा पाई जाती है। सं० १९५८ में 'नैवेद्य' प्रकाशित हुआ। इसमें देशबोध का यथार्थ आरंभ दृष्ट होता है; परंतु यह बोध बहुत क्षीण आकार में था।

इस चेष्टा में एक पुलक-वेदना सी थी। यह एक नूतन जीवन में प्रवेश करना था। 'बिदाय' नामक कविता में कवि लिखते हैं कि समय आ गया है, अब बंधन तोड़ना है*। भोग-विलास में रहते हुए, वैराग्य से उन्हें अधिक परिचय न था। 'वर्ष शेष'

---

* अरुण तोमार तरुण अधर,
करुण तोमार आँखि,
अमिय रचन सोहाग वचन,
अनेक रयेछे बाकी।

Ganesh Varni Digambar Jain Institute, Naria, Varanasi

CC0.In Public Domain. Digitized by Sarayu Trust/eGangotri

में वैराग्य संपूर्ण रूप में प्रकट हुआ है, और 'वैशाख' में उन्होंने सब सुख-दुःख की आहुति दी है। जीवन को रिक्त कर वह कंगाल बने हैं। 'कथा' काव्य के प्रायः सब ऐतिहासिक चित्र ही त्याग की कहानियाँ हैं। 'कल्पना', 'कथा', 'काहिनी' के समान 'क्षणिका' काव्य में भी गत जीवन से विच्छेद का क्रंदन है*। परंतु इसके तुच्छ विषयों के भीतर भी पूर्ण-सौंदर्य का आवाहन है। 'नैवेद्य' में कवि गंभीर पूर्ण-सौंदर्य के भीतर आ पड़े और इसी में वे प्रकृति को छोड़कर प्रकृति के अधीश्वर का, थोड़ा थोड़ा करके, परिचय देने लगे।

कवि-जीवन को निःशेषित कर कवि जिस अध्यात्म जीवन में आ पड़े, उसकी परिपुष्टि भारतीय आदर्श से हुई। प्राचीन तपो-वन के ऋषियों की साधना के आदर्श को जीवन के भीतर ठीक ठीक लाभ करने की व्याकुल इच्छा "नैवेद्य" में प्रकाशित हुई है। कवि को प्राचीन साधना के आदर्श का अपने जीवन की पूर्णता के लिये प्रयोजन था। केवल इसी कारण उन्होंने उसे ग्रहण किया हो, ऐसा नहीं था। स्वदेश उनके कल्पना-नेत्र में—अपने अतीत और वर्तमान, अपनी हीनता और विकृति, अपनी आशा और नैराश्य के साथ—अखंड रूप में उपस्थित हुआ था। देश के इस अखंड भाव ने उनके सारे चित्त को प्रबलता से आकृष्ट किया था। बोलपुर में ब्रह्मचर्य आश्रम की प्रतिष्ठा का यही कारण था।

कवि को प्रयोजन था विचित्रता के जीवन और आध्यात्मिक जीवन को मिलाने का—भोग और त्याग के सामंजस्य से साधना का एक पथ निकालने का। रवींद्रनाथ ने समन्वय के आधार पर जीवन

---

* तोमारे पाछे सहजे बुझि
ताइ कि एतो लीलार छल ?
बाहिरे जबे हासिर छटा
भितरे थाके आँखिर जल।

Ganesh Varni Digambar Jain Institute, Naria, Varanasi

CC0.In Public Domain. Digitized by Sarayu Trust/eGangotri

के प्रयोजन का आविष्कार किया है। हिंदू समाज के आधुनिक युक्ति-हीन आचार के बंधन के साथ आध्यात्मिक जीवन का मिलन कैसे हो सकता है, यही वह देशवासियों को दिखाना चाहते थे। संसार का बेड़ा पार करने का अर्थ यह नहीं है कि संसार के साथ कोई संबंध न रखा जाय; उसका अर्थ है संसार को ब्रह्म के भीतर सत्य करके जानना। इस प्रकार के ज्ञान से भोग और त्याग में कोई विच्छेद नहीं रहता। कर्म के द्वारा कर्म-बंधन के छेदन की उपलब्धि करना ही यथार्थ साधना है।

यह कहा गया है कि केवल भाव के द्वारा चालित होने से वास्तव को दूर भगाना है। वास्तव क्षेत्र में भावुकों को टक्कर खानी पड़ती है। रवींद्रनाथ इस सत्य को खूब जानते थे। इस समय के लिखित 'गोरा' नामक उपन्यास में कवि ने इस तत्त्व का विश्लेषण किया है।

रवींद्रनाथ की स्वदेशिकता

सं० १९६० में कवि का स्त्री-वियोग हुआ। इस आघात ने उनके चित्त को कठिन त्याग की ओर अग्रसर किया। तभी से वह एक प्रकार से संसार से विच्छिन्न हैं। अपनी शक्ति, सामर्थ्य, अर्थ और समय को उन्होंने इस त्याग की तपस्या को पूर्ण करने के लिये लगाया है।

स्त्री-वियोग के एक बरस पीछे उनकी मध्यमा कन्या की मृत्यु हुई। यही शोकपूर्ण घटना "शिशु" नामक काव्य लिखने का कारण थी। इसकी कविताएँ वात्सल्य रस से भरपूर हैं। बच्चा माता से पूछता है कि तू मुझे कहाँ से उठा लाई है? माँ कहती है कि तू मेरे मन के भीतर इच्छा के रूप में था। विश्व के आनंद-उत्स से मूर्ति धारण कर शिशु प्रकाशित होता है। यही वैष्णव माधुर्य-तत्त्व है। जो लोग भगवान् को वात्सल्य रस के द्वारा देखते हैं, उन्हीं का माधुर्य रस 'शिशु' काव्य में प्रवाहित है।

Ganesh Varni Digambar Jain Institute, Naria, Varanasi

CC0.In Public Domain. Digitized by Sarayu Trust/eGangotri

सं० १९६३ में वंग-व्यवच्छेद के कारण जो तुमुल आंदोलन वंग देश में उपस्थित हुआ था, उस आंदोलन के प्रधान उद्योगी रवींद्रनाथ थे। इस समय उनकी जो गद्य रचनाएँ निकली थीं, वे अतुलनीय हैं।

'खेया' काव्य का इसी समय जन्म हुआ था। इसमें की कविताएँ फलाफल-विचार-हीन त्याग के भाव से पूर्ण हैं। "राजा के दुलाल जायँगे आज मेरे घर के सामने के पथ से" इसमें यह त्याग बड़ी सुंदरता से प्रकाशित हुआ है। 'आगमन' नामक कविता में वंग देश के अखंड स्वरूप के आविर्भाव का वर्णन है। इस राजा के आगमन का इंगित खेया की अन्यान्य बहुत सी कविताओं में है।

इस समय रवींद्रनाथ ने अकस्मात् इस आंदोलन से अपने को हटा लिया। सब उद्योगों के अग्रणी होते हुए भी जब वह अलग हो गए, तब उनके परम भक्त लोग भी विस्मित हुए। अलग होने का यह कारण था कि उनके कल्पना-रचित भारतवर्ष और वास्तव भारतवर्ष में बहुत प्रभेद मालूम हुआ। ध्यान और यत्न के अभाव से बोलपुर में प्रतिष्ठित उनका आश्रम नष्ट हो चला है; इसलिये उन्होंने स्वदेश के कर्मक्षेत्र से बिदा ग्रहण की।

कर्म-जीवन जब सर्वोच्च सफलता लाभ कर चुका है, तब उसके कर्म-फल से अपने को वंचित करने में एक कठिन आत्मपीड़न है, परंतु उदार विश्व-भुवन में अपने अस्तित्व की तिलांजलि देने में भी एक अपार आनंद है। यही दोनों भाव 'खेया' की कविताओं में एक साथ मिलते हैं।

रवींद्रनाथ का आध्यात्मिक जीवन और रचना

उपनिषद् में आनंद-स्वरूप की उपलब्धि केवल अंतर की वस्तु ही नहीं। उसमें निखिल सत्य के साथ आनंद का पूर्ण योग है। सत्य से आनंद का कोई विच्छेद नहीं। जगत की यह रसमय उपलब्धि कवि की अपनी प्रकृतिगत वस्तु है। उनकी 'सब-पेयेछिर

Ganesh Varni Digambar Jain Institute, Naria, Varanasi

CC0.In Public Domain. Digitized by Sarayu Trust/eGangotri

देशे*' नामक कविता में कहा गया है कि जो कुछ प्रकाश पाता है, वही परिपूर्ण आनंद स्वरूप है। उपनिषद् का यह वाक्य ही कवि की उपलब्धि में पहुँचा है। इसी में परम तृप्ति है। इस साधना में कवि अभी तक निमग्न हैं। कवि सब सत्य को रसमय रूप में—समस्त विश्व को और मानव-प्रकृति को एक के भीतर अखंड भाव से देखने में नियुक्त हैं।

शांति-निकेतन की शांति में कवि ने कई अच्छे अच्छे नाटक लिखे। गीतांजलि की कविताएँ सं० १९६४ से १९६७ के भीतर लिखी गई थीं, 'गीतिमाल्य'† सं० १९६८ में और गीतालि दो एक वर्ष पीछे। सं० १९६९ के लगभग कुछ समय तक शिलाइदह में रहकर रवींद्रनाथ गीतांजलि का अनुवाद कर तीसरी बार विलायत गए। प्रसिद्ध छायावादी कवि येट्स गीतांजलि का अनुवाद पढ़कर विस्मित हो गए। अन्यान्य अँगरेज कवि भी गीतांजलि पढ़कर मोहित हुए। इंडिया सोसाइटी ने गीतांजलि का अनुवाद छपवाया। कवि येट्स ने इसकी भूमिका लिखी। रवींद्रनाथ की ख्याति समग्र योरप और अमेरिका में फैली। उन पर सम्मान की वर्षा हुई।

---

* सब पेयेछिर देशे—

पथेर धारे घास उठेछे गाछेर छायातले,
स्वच्छ तरल स्रोतेर धारा पाश दिये तार चले।
कुटिरेते बेड़ार परे दोले झुमका-लता;
सकाल हते मौमाछिदेर व्यस्त व्याकुलता।
भोरेर बेला पथिकेरा की काजे जाय हेसे—
साँझे फेरे बिना वेतन सब-पेयेछिर देशे।

† गीति-माल्य --

श्रावणेर धारार मतो पड़ुक झरे पड़ुक झरे,
तोमारि सुरटि आमार मुखेर परे, बुकेर परे।
पूरवेर आलोर साथे पड़ुक प्राते दुइ नयाने—
निशीथेर अंधकारे गभीर धारे पड़ुक प्राणे,
निशिदिन एइ जीवनेर सुखेर परे, दुखेर परे
श्रावणेर धारार मतो पड़ुक झरे पड़ुक झरे॥

Ganesh Varni Digambar Jain Institute, Naria, Varanasi

CC0.In Public Domain. Digitized by Sarayu Trust/eGangotri

सं० १९७० में रवींद्रनाथ को साहित्य-विषयक नोबेल पुरस्कार मिला। भारतवर्ष में लौटते ही कलकत्ता युनिवर्सिटी ने उन्हें D. Litt. की उपाधि से भूषित किया। सं० १९७१ में उन्हें Knighthood मिला।

यह लेख बहुत बड़ा हो गया है। अब इसका उपसंहार करना चाहिए। सं० १९७१ में उन्होंने 'बलाका'* नामक सर्वोत्तम कविता-पुस्तक लिखी, १९७२ में 'पलातका', १९७९ में 'शिशु भोलानाथ', १९८३ में 'प्रवाहिणी'† और 'पूरवी'। इसके बीच में उन्होंने

---

* छबि—

तुमि कि केवल छवि शुधु पटे लिखा ?
—ओइ जे सुदूर निहारिका
जारा करे आछे भीड़,
आकाशेर नीड़;
ओइ जारा दिन रात्रि
आलो—हाते चलियाछे आँधारेर यात्री
ग्रह तारा रवि,
तुमि कि तादेर मतो सत्य नओ ?
हाय छवि, तुमि शुधु छवि ?

× × ×

एइ तृण, एइ धूलि—ओइ तारा, ओइ शशि-रवि
सवार अड़ाले
तुमि छवि, तुमि शुधु छवि।

† प्रवाहिणी—

नान्बले जाय पाछे से
आँखि मोर घुम ना जाने।
काछे तार रइ, तबुओ
व्यथा जे रय पराणे।
से पथिक पथेर भुले
एलो मोर प्राणेर कूले
पाछे तार भूल भेंगे जाय
चले जाय कोन उजाने
आँखि मोर घुम ना जाने।

Ganesh Varni Digambar Jain Institute, Naria, Varanasi

CC0.In Public Domain. Digitized by Sarayu Trust/eGangotri

कई बार विदेशों की यात्रा की। सं० १९७६ में जलियानवालाबाग की निर्दयता ने उन्हें बहुत विचलित किया था; यहाँ तक कि उन्होंने अपनी Knight hood की उपाधि छोड़ दी। सं० १९८० में शांतिनिकेतन में विश्वभारती प्रतिष्ठित हुई।

वंग देश धन्य है कि एक ऐसा संपूर्ण जीवन उसके सामने उद्घाटित हुआ। हमारे व्यक्तिगत जीवन की साधना, हमारे देश की साधना, हमारी सौंदर्य की साधना, हमारे धर्म की साधना जितनी अग्रसर होती जायगी, उतना ही इस जीवन का आदर्श जाज्वल्यमान होकर निर्देश करेगा कि साधनाओं का भीतरी ऐक्य कहाँ है—सब खंडता का चरम परिणाम कहाँ है। खेद है कि मैं इस छोटे लेख में कवि की प्रतिभा को स्पष्ट न कर सका। इसके लिये अधिक शक्ति-संपन्न लेखक का प्रयोजन था। इस लेख के लिखने में मुझे परलोकगत अजितनाथ चक्रवर्ती की पुस्तकों से विशेष सहायता मिली है। E. J. Thompson की पुस्तकें भी मैंने पढ़ी हैं, परंतु अनेक विषयों में उनसे सहमत न हो सका। रवींद्रनाथ की आध्यात्मिक कविताओं पर ख्रिष्टीय धर्म का बहुत प्रभाव पड़ा, यह बात अश्रद्धेय है।

Ganesh Varni Digambar Jain Institute, Naria, Varanasi

CC0.In Public Domain. Digitized by Sarayu Trust/eGangotri

(८) कौटिल्य-काल की कुछ प्रथाएँ

[लेखक—श्री गोपाल दामोदर तामस्कर एम० ए०]

किसी काल की प्रथाओं से उस समय के समाज की स्थिति बहुत कुछ जानी जा सकती है। भारतवर्ष के इतिहास में अभी भिन्न भिन्न काल की प्रथाओं का विशेष विचार नहीं किया गया है। प्रथाओं के ज्ञान से इतिहास का कितना विशद ज्ञान हो सकता है, यह किसी भी काल की प्रथाओं के विवेचन से स्पष्ट हो सकेगा। इसी हेतु से यहाँ पर कौटिल्य-काल की प्रथाओं का दिग्दर्शन हम कराना चाहते हैं। यह स्पष्ट ही है कि इस लेख का एकमात्र आधार 'कौटिलीय अर्थशास्त्र'' है। यथासंभव हम उनके स्वरूप के वर्ग के क्रम से ही विचार करेंगे।

सबसे अधिक प्रथाएँ सामाजिक होती हैं और उनमें से बहुत सी विवाह के नियमों से संबंध रखती हैं। अपने यहाँ प्राचीन काल में जिन आठ प्रकार के विवाहों की रीति थी, वह कौटिल्य के ग्रंथ में भी उल्लिखित है। यहाँ भी ब्राह्म, प्राजापत्य, आर्ष, दैव, गांधर्व, आसुर, राक्षस और पैशाच विवाह बताए गए हैं। 'कन्यादानं कन्यामालंकृत्य ब्राह्मो विवाहः'—कन्या को अलंकृत कर कन्यादान करना ब्राह्म विवाह है। 'सह धर्मचर्या प्राजापत्यः'—दोनों मिलकर धर्म का आचरण करें इसलिये विवाह कर देना प्राजापत्य विवाह है। 'गोमिथुनादानादार्षः'—वर से गाय का जोड़ा लेकर कन्या दे देना आर्ष विवाह है। 'अंतर्वेद्यामृत्विजे दानाद्दैवः'—वेदी के समीप बैठकर ऋत्विज को कन्या दे देना दैवविवाह है। 'मिथः समवायाद्गांधर्वः'—कन्या और वर जब आपस में मिलकर विवाह कर लेते हैं तब गांधर्व विवाह होता है। 'शुल्कादानादासुरः'—(कन्या के पिता आदि को) धन देकर किया हुआ विवाह आसुर कहाता है। 'प्रसह्यादानाद्राक्षसः'—कन्या को बलात् ले लेना

Ganesh Varni Digambar Jain Institute, Naria, Varanasi

CC0.In Public Domain. Digitized by Sarayu Trust/eGangotri

राक्षस विवाह है। 'सुप्तमत्तादानात्पैशाचः'—सोती हुई कन्या को उठा ले जाने से पैशाच विवाह होता है। ऐसा जान पड़ता है कि विवाह बड़े होने पर ही होते थे; क्योंकि 'सब विवाहों में स्त्री-पुरुष की परस्पर प्रीति का होना अत्यावश्यक है'। यही बात कई अन्य उल्लेखों से सिद्ध होती है। बहुधा विवाह का करार नहीं तोड़ा जा सकता था। तथापि कुछ परिस्थिति में ऐसा हो सकता था। ब्राह्मण, क्षत्रिय और वैश्यों में पाणिग्रहण के पहले विवाह का करार तोड़ा जा सकता था, पर उसके बाद नहीं। शूद्रों में यह मर्यादा प्रथम सम्मिलन तक थी। परंतु प्रथम तीन वर्णों में भी 'औपशायिक दोष'* (ब्रह्मचर्य के उल्लंघन का दोष ?) दीख जाय तो पाणिग्रहण के बाद भी विवाहोच्छेद हो सकता था, पर लड़के बच्चे होने पर नहीं।

अपने यहाँ पुरुषों को एक से अधिक पत्नियाँ करने का अधिकार है। इसका उपयोग या तो धनी पुरुष करते हैं कि जिन्हें कामाचार के सिवा संसार में कोई दूसरा काम नहीं देख पड़ता या वे लोग करते हैं जिन्हें प्रथम या द्वितीय स्त्री से लड़के बच्चे नहीं होते या किसी स्त्री से केवल लड़कियाँ होती हैं। कौटिल्य का बताया नियम यदि उस समय प्रचलित था, तो यही कहना होगा कि उस समय की रीति आज से अधिक अच्छी थी। कौटिल्य कहता है 'यदि किसी स्त्री के बच्चा पैदा न हो या उसमें बच्चा पैदा करने की शक्ति न हो तो उसका पति आठ वर्ष तक राह देखे,

---

* पंडित उदयवीर शास्त्री ने 'वृत्तपाणिग्रहणयोरपि दोषमौपशायिकं दृष्ट्वा सिद्धमुपावर्तनम्' का अर्थ दिया है—"प्रथम तीन वर्णों में पाणिग्रहण हो जाने पर भी यदि स्त्री पुरुष के एक साथ प्रथम शयन काल में किसी में (स्त्री या पुरुष में) कोई दोष मालूम पड़े तो विवाहसंबंध तोड़ा जा सकता है।" इसी का श्री शामशास्त्री ने यह अर्थ किया है—'पाणिग्रहण के बाद यदि यह जान पड़े कि वधू का पहले किसी से संभोग संबंध हो चुका है, तो विवाह तोड़ा जा सकता है।' यह दोष छिपाने के लिये आगे जो दंड आदि बताए हैं उससे यही जान पड़ता है कि श्रीशामशास्त्री का ही अर्थ विशेष ठीक है।

Ganesh Varni Digambar Jain Institute, Naria, Varanasi

CC0.In Public Domain. Digitized by Sarayu Trust/eGangotri

यदि मरा हुआ बच्चा हो तो दस वर्ष तक राह देखे, यदि कन्याएँ ही हों तो बारह वर्ष तक राह देखे, तदनंतर 'पुत्रार्थी' दूसरा विवाह करे'। इस नियम का उल्लंघन करने पर पति दंडनीय होता था। क्या ही अच्छा होता यदि इस नियम का प्रचार आज भी किया जाता। माना कि बहुतेरे पुरुष धनाभाव के कारण एकपत्नीक हैं। पर पहली पत्नी से बच्चे होने पर भी दूसरी स्त्री करनेवाले लोग आज कुछ कम नहीं हैं। विवाह का प्रधान अर्थ है सृष्टि-परंपरा का चलाना। एक स्त्री रहते हुए और उसके बालबच्चे होने पर भी केवल विषय-वासना की तृप्ति के लिये दो तीन पत्नियाँ करना या अनुचित प्रकार से इस वासना की तृप्ति करना किसी प्रकार उचित नहीं कहा जा सकता। अतः कौटिल्य के कहे अनुसार ऐसे अनुचित बहुविवाह करना अवश्य दंडनीय होना चाहिए।

तीसरे अधिकरण के दूसरे अध्याय के कई सूत्रों से बिलकुल स्पष्ट है कि स्त्रियाँ भी दूसरा विवाह (यानी पुनर्विवाह) कर सकती थीं। वहीं एक स्थान पर स्त्री-धन के विषय में कहा है 'कुटुंब-कामा तु श्वशुरपतिदत्तं निवेशकाले लभेत्'—"यदि वह कुटुंब की कामना रखती है (यानी दूसरा विवाह करना चाहती है) तो अपने श्वशुर और (मृत) पति के दिए हुए (धन) को वह 'निवेशकाल' में (यानी पुनर्विवाह के समय) ही पा सकती है (पहले नहीं)"। इसी प्रकार के कई अन्य सूत्र हैं। एक सूत्र और देखिए। 'बहु-पुरुषप्रजानां पुत्राणां यथापितृदत्तं स्त्रीधनमवस्थापयेत्'—'यदि किसी स्त्री के बहुत से पुरुषों से लड़के उत्पन्न हुए हों तो उसको उचित है कि वह अपनी संपत्ति की व्यवस्था उन लड़कों के पिताओं के किए अनुसार ही करे'। कदाचित् पुनर्विवाह की प्रथा निम्न जातियों में ही विशेष थी, उच्च अथवा आर्य जातियों में कम, क्योंकि हम अनेक स्थलों से ऐसा कह सकते हैं कि उस समय के भी समाज का आदर्श आजीवन काल एकपत्नीव्रत और एकपतिव्रत था। तलाक के जो नियम उसने दिए हैं उनसे यह बात बहुत स्पष्ट होती है। 'मोक्ष'

Ganesh Varni Digambar Jain Institute, Naria, Varanasi

CC0.In Public Domain. Digitized by Sarayu Trust/eGangotri

(यानी तलाक) के विषय में प्रथम ही कहा है 'अमोक्षो धर्मविवाहानामिति'—धर्म विवाहों में (यानी पहले चार प्रकार के विवाहों में) 'मोक्ष' नहीं हो सकता।

तथापि कुछ परिस्थितियों में 'मोक्ष' हो सकता था। उनमें से मुख्य है 'परस्परं द्वेषान्मोक्षः—एक दूसरे का द्वेष होने पर मोक्ष हो सकता है।' परंतु इसके पहले यह स्पष्ट बता दिया है कि केवल एक (यानी केवल पति या पत्नी) दूसरे का द्वेष करे तो मोक्ष नहीं हो सकता। यह ऊपर बता ही चुके हैं कि धर्म-विवाहों में मोक्ष निषिद्ध है। मोक्ष की रीति केवल अंतिम चार प्रकार के विवाहों के लिये बताई है।

'कन्याप्रधर्ष' यानी बलपूर्वक स्त्री-भोग करने के लिये उस समय आज से बहुत कड़े दंड थे। इस विषय में यहाँ पर विस्तारपूर्वक कहने की आवश्यकता नहीं। हम सारांश में यह बता सकते हैं कि विवाहिता स्त्री के साथ (कुछ अवस्थाओं को छोड़कर) संभोग करना, चाहे स्त्री की इच्छा भले ही हो, दंडनीय होता था। अक्षत-योनि कन्या से संग करने पर प्रत्येक पुरुष दंड पाता था। हाँ, सकामा और क्षतयोनि स्त्री के साथ उसका भावी पति, सात मासिक धर्म के बाद, संग करे तो दंडनीय न होता था। यह तभी क्षम्य था जब उस स्त्री का निश्चित विवाह रुका हुआ हो। इसी प्रकार तीन वर्ष तक मासिक धर्म होने पर यदि कन्या का विवाह न किया जाय तो कोई भी सवर्ण पुरुष उसके साथ, उसकी इच्छा होने पर, संबंध कर सकता था। पर यह स्मरण रहे कि इन दोनों अवस्थाओं में उन स्त्री पुरुषों का विवाह होना आवश्यक था। हाँ, 'चोरों के हाथ से, नदीप्रवाह से, दुर्भिक्ष से बचाकर और जंगलों में भटकती हुई तथा मर गई है ऐसा समझकर छोड़ी हुई पराई स्त्री को आपत्ति से बचाकर दोनों की इच्छा होने पर कोई भी पुरुष भोग सकता है'। स्मरण रहे कि यह कार्य इन अवस्थाओं में भी स्त्री की इच्छा के विरुद्ध नहीं किया जा सकता था। विवाहिता स्त्री

Ganesh Varni Digambar Jain Institute, Naria, Varanasi

CC0.In Public Domain. Digitized by Sarayu Trust/eGangotri

से व्यभिचार करनेवाला पुरुष ही नहीं वह स्त्री भी दंडनीय होती थी। जार के लिये मृत्युदंड तथा स्त्री के लिये नाक-कान काटने का दंड कौटिल्य ने बताया है। दंड के कुछ प्रकार बदल दिए जायँ तो कौटिल्य के बताए इस विषय के कई नियम आज भी व्यवहार में लाने योग्य हैं।

उस समय नियोग की प्रथा स्पष्टतया थी। तीसरे अधिकरण के छठे अध्याय के अंत में कहा है—

क्षेत्रे वा जनयेदस्य नियुक्तः क्षेत्रजं सुतम्।
मातृबंधुः सगोत्रो वा तस्मै तत्प्रदिशेद्धनम्॥

'अथवा उसकी स्त्री से नियोग के द्वारा उत्पन्न हुआ लड़का या उसकी माता के बंधु-बांधव या कोई सगोत्र उसकी संपत्ति का अधिकारी समझा जावे'।

पहले अधिकरण के १७वें अध्याय में कहा है—'वृद्धस्तु व्याधितो वा राजा मातृबंधुकुल्यगुणवत् सामन्तानामन्यतमेन क्षेत्रे बीजमुत्पादयेत्—अथवा यदि राजा बूढ़ा हो गया हो या सदा बीमार रहता हो, तो अपने मातृकुल के या अपने बंधुकुल के किसी पुरुष से या गुणवान् सामंत से नियोग के द्वारा अपनी स्त्री में पुत्र उत्पन्न करा ले'।

इसी प्रकार तीसरे अधिकरण के पाँचवें अध्याय में कहा है—

तेषां च कृतदाराणां लुप्ते प्रजनने सति।
सृजेयुः बांधवा पुत्रांस्तेषामंशान् प्रकल्पयेत्॥

'यदि इन उपर्युक्त पुरुषों की स्त्रियाँ हों, परंतु अपनी अशक्ति से ये उनमें बच्चे पैदा न कर सकें तो इन पुरुषों के बंधु बांधव उनमें जिन पुत्रों को उत्पन्न करें, वे अपनी पुरानी जायदाद के दायभागी हो सकते हैं।' पहले उदाहरण में पति के मृत होने पर नियोग की रीति है, पर दूसरे उदाहरण में पति के जीवनकाल में उसमें प्रजनन-शक्ति न होने के कारण उसे उचित बताया है। यह सब जानते ही हैं कि नियोग की रीति केवल संतति की, विशेषकर, पुत्र

Ganesh Varni Digambar Jain Institute, Naria, Varanasi

CC0.In Public Domain. Digitized by Sarayu Trust/eGangotri

की, उत्पत्ति के लिये ही व्यवहृत होती रही है, केवल कामपूर्ति के लिये नहीं। परंतु कौटिल्य के ग्रंथ से ऐसा कहना पड़ता है कि वह काम-शांति की आवश्यकता को भी भरपूर मानता था। माता पिता यदि विवाह न कर दें तो ऋतुप्राप्ति होने पर कुछ विशिष्ट काल के बाद स्त्री अपने भावी पति से अथवा किसी सवर्ण पुरुष से अपना संबंध कर सकती थी। इसके दो उदाहरण हम ऊपर दे चुके हैं। इसी विषय का विचार करते समय कौटिल्य ने कहा है' 'ऋतुप्रतिरोधिभिः स्वाम्यादपक्रामति—क्योंकि वह (पिता) मासिक ऋतुरूपी तस्करों के कारण लड़की के स्वामित्व से हटा दिया जाता है' (यानी समय पर उसका विवाह न कर देने से पिता का कन्या पर कोई भी अधिकार नहीं रह जाता)। परंतु यह तो हुई विवाह न होने की दशा में कामशांति की बात। और इस अवस्था में भावी निश्चित पति अथवा विवाह की इच्छा रखनेवाला पुरुष ही उससे कामसंबंध कर सकता है। पर तीसरे अधिकरण के कई अध्यायों के कुछ सूत्रों से यह बात स्पष्ट है कि विवाह होने पर भी यदि स्त्री की कामेच्छा की पूर्ति की किसी अवस्था में आशा न हो तो उसकी पूर्ति के लिये दूसरे पुरुष से संबंध करना कौटिल्य ने उचित कहा है। इसके उदाहरण लीजिए। तीसरे अधिकरण के चौथे अध्याय में कहा है—

ह्रस्वप्रवासिनां शूद्रवैश्यक्षत्रियब्राह्मणानां भार्याः संवत्सरोत्तरकालमाकांक्षेरन्नप्रजाताः संवत्सराधिकं प्रजाताः प्रतिविहिता द्विगुणं कालम्। अप्रतिविहिताः सुखावस्थाः बिभृयुः परं चत्वारि वर्षाण्यष्टौ वा ज्ञातयः। ततो यथादत्तमादाय प्रमुंचेयुः। ब्राह्मणमधीयानं दशवर्षाण्यप्रजाता द्वादश प्रजाता राजपुरुषमायुःक्षयादाकांक्षेत। सवर्णतश्च प्रजाता नापवादं लभेत।

'थोड़े समय के लिये बाहर जानेवाले शूद्र, वैश्य, क्षत्रिय और ब्राह्मणों की पुत्रहीन स्त्रियाँ एक वर्ष तक, तथा पुत्रवती इससे अधिक समय उनके (यानी पति के) आने की प्रतीक्षा करें। यदि पति उनकी जीविका का प्रबंध कर गए हों तो वे दुगुने समय तक उनकी

Ganesh Varni Digambar Jain Institute, Naria, Varanasi

CC0.In Public Domain. Digitized by Sarayu Trust/eGangotri

प्रतीक्षा करें। और जिनके भोजनाच्छादन का प्रबंध न हो, उनका उनके समृद्ध बंधु बांधव चार या आठ वर्ष पालन पोषण करें। इसके बाद प्रथम विवाह में दिए हुए धन को वापस लेकर दूसरे विवाह के लिये अनुमति दे दें। पढ़ने के लिये बाहर गए हुए ब्राह्मणों की स्त्रियाँ दश वर्ष तक और पुत्रवती बारह वर्ष तक उनकी प्रतीक्षा करें। यदि कोई व्यक्ति राजा के किसी कार्य से बाहर गए हों तो आयुपर्यंत उनकी स्त्रियाँ उनकी प्रतीक्षा करें। यदि समानवर्ण पुरुष से स्त्री के बच्चा पैदा हो जाय तो वह निंदनीय नहीं।'

उपर्युक्त उद्धरण के प्रारंभ के कुछ वाक्य तथा अंतिम वाक्य से यह पूर्णतया स्पष्ट है कि पति के विदेश जाने पर सवर्ण पुरुष से कामपूर्ति करा लेना अनुचित नहीं है। केवल "अर्थशास्त्र" के आधार पर निश्चित रीति से यह कहना ठीक नहीं कि ऐसी प्रथा उस समय में थी। तथापि कौटिल्य के ग्रंथ के पठन से यही जँचता है कि संकटावस्था में सवर्ण अन्य पुरुष से कामशांति करा लेने पर लोग उस कार्य को निंदनीय नहीं समझते थे। ऊपर के उद्धरण में भी उपर्युक्त अवस्था में स्त्री का पुनर्विवाह करना अनुचित न समझा जाता था। कामशांति की आवश्यकता को कौटिल्य कितना महत्त्व देता था, यह हम ऊपर एक उद्धरण से दिखला चुके हैं। पर उससे बढ़कर एक वाक्य यह है—'तीर्थोपरोधो हि धर्मवधः इति कौटिल्यः—कौटिल्य कहता है कि ऋतुकाल में उपरोध होना (यानी ऋतुकाल में पुरुष का संग न होना) धर्म के नाश हो जाने के बराबर है।' इसी लिये उसने यह अनुमति दी है कि उचित काल तक राह देखकर स्त्री दूसरा विवाह कर ले। हाँ, यथासंभव नजदीक के नातेदार, विशेषकर, मृत पति के भाई उसके साथ विवाह करें। दूसरों के साथ विवाह करने को बहकानेवालों के लिये कौटिल्य ने दंड भी बताया है। तथापि ऐसा जान पड़ता है कि मृत पति के बंधुबांधव न रहने पर या विधवा अपनी इच्छा से दूसरे पुरुष के साथ विवाह कर सकती थी। नियोग की

Ganesh Varni Digambar Jain Institute, Naria, Varanasi

CC0.In Public Domain. Digitized by Sarayu Trust/eGangotri

प्रथा का उल्लेख तीसरे अधिकरण के सातवें अध्याय के प्रारंभ के कुछ सूत्रों में भी है।

आजकल जायदाद तथा धन के संबंध में स्त्री के अधिकार बहुत कम हो गए हैं; पर प्राचीन समय में ऐसी बात न थी। अब तो 'स्त्रीधन' का केवल नाम रह गया है; पर उस समय वास्तव में 'स्त्रीधन' नामक स्त्री के अधिकार का धन रहता था। वह दो प्रकार का होता था। एक तो वह जो परवरिश (वृत्ति) के लिये दिया जाता था, दूसरा वह जो गहने आदि (आवध्य) के रूप में रहता था। वृत्ति का धन कम से कम दो हजार* (पण) रहता था। आबध्य स्त्री-धन की कोई सीमा नहीं। इसके सिवा कदाचित् शुल्क नाम का एक प्रकार का स्त्रीधन और रहता था। कदाचित् यह विवाह के समय प्राप्त हुआ धन हो। स्त्रीधन पर बहुधा स्त्री का और उसके बाद लड़कों बच्चों का ही अधिकार रहता था और उसका उपयोग संकटावस्था में अथवा पति के विदेश चले जाने की अवस्था में होता था। धर्मविवाहों के पति भी संकटावस्था में, पत्नी की अनुमति से, स्त्रीधन का उपयोग कर सकते थे। मृत पति के बाद पत्नी यदि दूसरा विवाह करती तो स्त्रीधन पर उसका अधिकार बहुधा नहीं रह जाता था—फिर उस पर उसके लड़के बच्चों का, अथवा पति का अथवा पति के निकट संबंधियों का अधिकार हो जाता था। जो पुरुष अपनी हैसियत के अनुसार स्त्रीधन नहीं दे सकता उसे वास्तव में विवाह न करना चाहिए। कौटिल्य के नियम से स्त्रियों की दुर्दशा थोड़ी बहुत अवश्य कम हो सकती है।

ऐसा जान पड़ता है कि उस काल में हमारे देश में, किसी न किसी रूप में, परदे की रीति थी। तीसरे अधिकरण के २३ वें अध्याय के दो सूत्रों से यह बात स्पष्ट होती जान पड़ती है। वहाँ लिखा है 'याश्चानिष्कासिन्यः प्रोषितविधवा न्यङ्गाकन्यका वात्मानं बिभृयुस्ताः स्वदासीभिरनुसार्य सोपग्रहं कर्म कारयितव्याः' और

* गरीब लोगों के लिये यह मर्यादा बहुत भारी जान पड़ती है।—लेखक

Ganesh Varni Digambar Jain Institute, Naria, Varanasi

CC0.In Public Domain. Digitized by Sarayu Trust/eGangotri

'सूत्रपरीक्षार्थमात्रः प्रदीपः। स्त्रिया मुखसंदर्शनेऽन्यकार्यसंभाव्यायां वा पूर्वः साहसदंडः'। ये बातें सूत्राध्यक्ष के कर्तव्यों के विवेचन में कुछ स्त्रियों से काम लेने के संबंध में कही गई हैं। पहले वाक्य में 'अनिष्कासिन्यः' शब्द आया है। उसका स्पष्ट अर्थ है 'बाहर न निकलनेवाली स्त्रियाँ'। इससे यह प्रगट होता है कि कुछ स्त्रियाँ ऐसी थीं जो बाहर न निकलती थीं। कदाचित् सुखवस्तु गृहस्थों की स्त्रियों में बाहर न निकलने की प्रथा रही हो या कदाचित् आर्य जाति की स्त्रियाँ बाहर न निकलती रही हों। 'अनिष्कासिन्यः' के साथ ही 'प्रोषित विधवा' शब्द आया है। इससे ऐसा जान पड़ता है कि जिनके पति विदेश चले जाते थे वे बहुधा बाहर न निकलती थीं। जो स्त्रियाँ सूत्रशाला में साफ दिन निकलने के पहले आना स्वीकार करती थीं, उनके सूत्र की परीक्षा के लिये दीपक की आवश्यकता होती थी। पर 'प्रदीप' यानी दीपक का प्रकाश इतना ही रहे कि जितना सूत्र-परीक्षा के लिये नितांत आवश्यक है। उस समय स्त्री के चेहरे की ओर देखना और उससे इधर उधर की अन्य बातें करना मना था। उनके कार्य के लिये किसी प्रकार का पक्षपात अथवा अन्याय दंडनीय होता था। पर हम यह कह सकते हैं कि 'बुरके' की प्रथा न थी। अन्यथा उनके चेहरे की ओर देखने की मनाही करने की आवश्यकता न होती। और जहाँ तक हमने देखा है, बुरके की प्रथा का प्रत्यक्ष या अप्रत्यक्ष उल्लेख कहीं नहीं है। तमाम बातों को पढ़कर हम इस परिणाम पर पहुँचते हैं कि अँगरेजी संपर्क के पहले महाराष्ट्र में पुरुषों और स्त्रियों में जितना परदा माना जाता था, उतना परदा उस समय सारे भारतवर्ष में था। इससे यह अनुमान निकालना अनुचित न होगा कि मुसलमानी संपर्क से उत्तर भारत में परदे की प्रथा बहुत अधिक बढ़ गई, परंतु दक्षिण भारत में मुसलमानी संपर्क और प्रभाव कम होने के कारण परदे की प्रथा जितनी प्राचीन काल में थी उतनी ही अँगरेजी संपर्क तक बनी रही।

Ganesh Varni Digambar Jain Institute, Naria, Varanasi

CC0.In Public Domain. Digitized by Sarayu Trust/eGangotri

आज कल कहीं कहीं देवदासियों की प्रथा देख पड़ती है। पंढरपुर के मंदिर में यह प्रथा विशेष है। सूत्राध्यक्ष के अध्याय में ही कौटिल्य के ग्रंथ में देवदासियों का उल्लेख है। इससे स्पष्ट है कि यह प्रथा भारतवर्ष में बहुत पुरानी है।

यह बतलाने की आवश्यकता नहीं कि उस समय यहाँ वेश्याओं की भी प्रथा थी। कौटिल्य की शासनव्यवस्था में उनके लिये एक अलग अधिकारी था। राज-दरबार की नियत वेश्याएँ रहती थीं और उन्हें भी वेतन मिलता था। उन पर राजा का इतना अधिकार रहता था कि वह उन्हें किसी से भी संबंध करने को कह सकता था और आज्ञा न मानने पर उन्हें दंड दे सकता था। तथापि यदि कोई पुरुष किसी भी वेश्या से उसकी इच्छा के विरुद्ध संग करता तो वह दंडनीय होता था। 'अकामायाः कुमार्या वा साहसे उत्तमो दंडः। सकामायाः पूर्वः साहसदंडः। यदि कोई पुरुष कामरहित (वेश्या) कुमारी पर बलात्कार करे तो उसका उत्तम साहस दंड हो, पर यदि वह सकामा वेश्या से ऐसा ही कार्य करे तो उसका प्रथम साहस दंड हो'। यही बात एक दूसरे स्थान पर और कही है 'गणिकादुहितरं प्रकुर्वतश्चतुष्पञ्चाशत्पणो दंडाः— यदि कोई पुरुष वेश्या की लड़की के साथ बलात् संग करे तो उसका ५४ पण दंड हो।'

अब हम अन्य प्रकार की प्रथाओं का विचार करेंगे।

उस काल में ग्रीस के समान अपने यहाँ भी दास-प्रथा थी। इसका विचार कौटिल्य ने अपने ग्रंथ के तीसरे अधिकरण के तेरहवें अध्याय में कुछ विस्तार से किया है। पर यह स्मरण रखना चाहिए कि आर्य लोगों को कोई भी, यहाँ तक कि उनके माँ बाप भी, दास नहीं बना सकते थे—'न त्वेवार्यस्य दासभावः'। इन्हें जो दास बनाता वह अपने रिश्ते के अनुसार तथा दास बनाए मनुष्य की ब्राह्मण क्षत्रिय वैश्य नामक जातियों के अनुसार दंडनीय होता था। ग्रीस में स्वाधीन जाति और दास जाति नामक भेद थे। स्वाधीन जाति

Ganesh Varni Digambar Jain Institute, Naria, Varanasi

CC0.In Public Domain. Digitized by Sarayu Trust/eGangotri

के लोग (free men) कभी दास नहीं बनाए जा सकते थे। दास जाति के लोग सदैव दास बने रहते थे। लड़ाई में पकड़े हुए लोगों को भी दास बना सकते थे। कौटिल्य के विवेचन में आर्य जाति को अरस्तू के स्वाधीन मनुष्य (free men) कह सकते हैं और 'म्लेच्छों' को कुछ अंश में दास जाति वाले कह सकते हैं। यहाँ भी बालिग शूद्रों को दास बना सकते थे और संकटावस्था में आर्य लोग भी अपनी खुशी से दासत्व स्वीकार कर सकते थे। पर दोनों देशों की दासत्व प्रथा में कुछ बड़े बड़े अंतर हैं। ग्रीस में दास बिलकुल 'नाचीज' था, उसे मनुष्य का दर्जा नाम को भी न प्राप्त था—वह पूरा पूरा पशु का दर्जा पा चुका था। पर भारत में ऐसी बात न थी। माना कि यहाँ भी दास बेचे और खरीदे जा सकते थे; पर दासों के बाल बच्चों को उनकी इच्छा के विरुद्ध दास बनाने का अधिकार दास के मालिक को न था; दास की निजी संपत्ति होती थी जिस पर उसका, उसकी स्त्री और बच्चों का अधिकार होता था। हाँ, इन हकदारों के न रहने पर मालिक अपने दास की संपत्ति का अधिकारी होता था। दासों के प्रति अथवा उनकी स्त्री या संतान के प्रति अश्लील या अनुचित व्यवहार करना बिलकुल मना था। अपना मूल्य देकर दास मुक्त हो सकते थे यानी स्वतंत्र मनुष्य की पदवी पा सकते थे। फिर उनको कोई दासता की बेड़ी में जकड़े न रख सकता था। दासों से पाखाना, पेशाब या जूठन उठवाना मना था। संक्षेप में यह कह सकते हैं कि यहाँ के दास बँधे हुए नौकर थे, ग्रीस के आजन्म और जन्मजात दास जैसे वे नहीं थे। ग्रीस के दास तो किसी जानवर या निर्जीव वस्तु से किसी प्रकार अच्छे न थे।

खेती के संबंध की कुछ प्रथाओं का विचार करने लायक है। अब भी सारे भारत में बोनी के पहले देवी देवताओं को पूजनादि द्वारा प्रसन्न करने की रीति है। यह रीति उस प्राचीन काल से चली आती है, और इसमें कोई आश्चर्य नहीं क्योंकि कृषिकार्य

Ganesh Varni Digambar Jain Institute, Naria, Varanasi

CC0.In Public Domain. Digitized by Sarayu Trust/eGangotri

का महत्त्व यहाँ बहुत प्राचीन काल से बना आ रहा है। कौटिल्य ने कहा है कि एक मुट्ठी बीज को सुवर्ण के जल से भिगो दिया जाय और फिर उसे बोते समय यह मंत्र पढ़ा जाय—'प्रजापतये काश्यपाय देवाय च नमः सदा। सीता मे ऋध्यतां देवी बीजेषु च धनेषु च।' इसके अनंतर बोनी की जाय। आजकल जो लोग स्वयं खेती नहीं करते वे भिन्न भिन्न प्रकार की शर्तों में से किसी एक प्रकार की शर्त पर अपनी जमीन दूसरे किसी को बोने के लिये दे देते हैं। उनमें से एक रीति यह रहती है कि उपज का आधा मालिक ले और आधा बोनेवाला। इस रीति में मालिक अपना लगान देता है और बोने के लिये लगनेवाला सारा खर्च और श्रम बोनेवाले के जिम्मे रहता है। यह 'अधिया' या अधबटाई की रीति उस समय भी थी। इसका उल्लेख ग्रंथ के दूसरे अधिकरण के २४वें अध्याय में है। 'वापीरिक्तमर्धसीतिकाः कुर्युः'। जिन खेतों में बीज न बोया जा सके उनमें 'अधिया' या अधबटाई पर खेती करनेवाले किसान खेती करें।

आजकल भी बेगार की प्रथा करीब करीब सारे भारतवर्ष में है। यदि लोग सहायता न करें तो सरकारी अफसरों का काम चल ही न सके। इसलिये कौटिल्य ने उसे नियम-विहित कर दिया है। तीसरे अधिकरण के १० वें अध्याय में एक स्थान पर कहा है—'ग्रामार्थेन ग्रामिकं व्रजंतमुपवासाः पर्यायेणानुगच्छेयुरननुगच्छंतः पणार्धपणिकं योजनं दद्युः—जब गाँव का मुखिया गाँव के किसी काम के लिये बाहर जावे, तो ग्रामनिवासी अनुक्रम से उसके साथ जावें। न जाने पर १½ पण प्रति योजन के हिसाब से दंड दें'। आजकल की प्रथा में इतना कर दिया गया है कि बेगार का काम करनेवाले को कुछ निश्चित मजदूरी देने के लिये सरकारी नियमों में अवश्य कहा रहता है। यह बात अलग है कि कुछ अफसर उन गरीबों की मजदूरी को भी हड़प लेते हैं।

Ganesh Varni Digambar Jain Institute, Naria, Varanasi

CC0.In Public Domain. Digitized by Sarayu Trust/eGangotri

धर्म के नाम से आजकल जो अनेक बातें होती हैं उनमें से बहुतेरी उस समय भी थीं। उन्हीं में से एक प्रथा यह है कि कुल के बड़े लोगों की मृत्यु पर, देवों के नाम पर, कुछ जानवर छोड़ देते हैं। यह प्रथा बहुत पुरानी है। चौथे अधिकरण के तेरहवें अध्याय में एक स्थान पर कहा है—'देवपशुमृषभमुक्ताणं गोकुमारी वा वाहयत: पंचशतो दंड:—देवता के नाम पर छोड़े हुए पशु, साँड़, बैल, या बछिया को जो कोई पुरुष जोते उसे ५०० पण दंड दिया जाय।'

आजकल जिस प्रकार नाबालिगों की जायदाद के लिये ट्रस्टी बनाने की प्रथा है उस प्रकार उस समय में भी थी, ऐसा जान पड़ता है। दूसरे अधिकरण के पहले अध्याय में एक स्थान पर कहा है—'बालद्रव्यं ग्रामवृद्धा वर्धयेयुराव्यवहारप्रापणात्—बालक की संपत्ति को ग्रामवृद्ध (ग्राम के बूढ़े लोग) उसके बालिग होने तक बढ़ाते रहें'।

यदि चुपचाप या कठिन स्थान से अपने राजा को सूचना देने का काम उसके अधिकारियों को करना पड़ता था, तब अन्य उपायों के अलावे पालत कबूतरों से भी काम लेते थे। इसका उल्लेख दूसरे अधिकरण के ३४वें अध्याय में है।

विवाह करने के पहले, संकटावस्था में स्त्री के पालन पोषण के हेतु, दो हजार (पण ?) अलग रखने का नियम कौटिल्य ने बताया है—'परद्विसाहस्रा स्थाप्या वृत्ति:।' इससे तथा इसके खर्च के विषय के नियमों से ऐसा जान पड़ता है कि यह धन किसी सुरक्षित स्थान में रखा जा सकता था। तीसरे अधिकरण के पाँचवें अध्याय में स्पष्टतया कहा है—'अप्राप्तव्यवहाराणां देयविशुद्धं मातृबंधुषु ग्रामवृद्धेषु वा स्थापयेयुर्व्यवहारप्रापणात्प्रोषितस्य वा—बालिग होने तक नाबालिगों की संपत्ति, ठीक ठीक हिसाब के साथ, उनके मामा अथवा गाँव के वृद्ध विश्वासी पुरुषों के पास रख दी जावे; विदेश में गए हुए पुरुष की संपत्ति का भी इसी तरह प्रबंध होना चाहिए'। इस वाक्य में तो ट्रस्टी-पद्धति स्पष्ट देख पड़ती है। और यह देख-

Ganesh Varni Digambar Jain Institute, Naria, Varanasi

CC0.In Public Domain. Digitized by Sarayu Trust/eGangotri

कर हमें कोई आश्चर्य न होना चाहिए। जहाँ पंचायत प्रथा बहुत बढ़ी चढ़ी थी, वहाँ ट्रस्टी-पद्धति का होना उसका एक अवश्यंभावी परिणाम है। यहाँ धरोहर की रीति भी थी। इसके नियमों का विवेचन तीसरे अधिकरण के बारहवें अध्याय में है।

स्त्री के प्रसूता होने पर प्रथम दस दिन उसका छूआछूत आज-कल बहुत माना जाता है। इसलिये प्रथम दस दिन के लिये उसका निवासस्थान रोज के स्थानों से कुछ भिन्न रखा जाता है। कौटिल्य के समय में प्रसूता का आज जैसा छूआछूत माना जाता था या नहीं यह तो नहीं कह सकते, पर उसके लिये दस दिन के वास्ते एक अलग कामचलाऊ निवास-स्थान अवश्य बनाया जाता था। इसका उल्लेख तीसरे अधिकरण के आठवें अध्याय में है।

Ganesh Varni Digambar Jain Institute, Naria, Varanasi

CC0.In Public Domain. Digitized by Sarayu Trust/eGangotri

(६) प्राचीन आर्यावर्त और उसका प्रथम सम्राट्

[लेखक—श्री जयशंकर प्रसाद]

पाश्चात्य विद्वानों ने संसार की सबसे महान् और प्राचीन पुस्तक ऋग्वेद और उसके परिवार के शास्त्रीय ग्रंथों का अनुशीलन करके हमारी ऐतिहासिक स्थिति को बतलाने की चेष्टा की है, और उनका यह स्तुत्य प्रयत्न बहुत दिनों से हो रहा है। किंतु इस ऐतिहासिक खोज से जहाँ हमारे भारतीय इतिहास की सामग्री बनने में बहुत सी सहायता मिली है उसी के साथ अपूर्ण अनुसंधानों के कारण और किसी अंश में सेमेटिक प्राचीन धर्मपुस्तक (Old Testament) के ऐतिहासिक विवरणों को मानदंड मान लेने से बहुत सी भ्रांत कल्पनाएँ भी चल पड़ी हैं। बहुत दिनों तक पहिले, ईसा के २००० वर्ष पूर्व का समय ही सृष्टि के प्राग् ऐतिहासिक काल को भी अपनी परिधि में ले आता था। क्योंकि ईसा से २००० वर्ष पूर्व जलप्रलय का होना माना जाता था और सृष्टि के आरंभ से २००० वर्ष के अनंतर जल-प्रलय का समय निर्धारित था—इस प्रकार ईसा से ४००० वर्ष पहले सृष्टि का आरंभ माना जाता था। बहुत संभव है कि इसका कारण वही अंतर्निहित धार्मिक प्रेरणा रही हो जो उन शोधकों के हृदय में बद्धमूल थी। प्रायः इसी के वशवर्ती होकर बहुत से प्रकांड पंडितों ने भी, ऋग्वेद के समय-निर्धारण में संकीर्णता का परिचय दिया है। हर्ष का विषय है की प्रत्नतत्त्व और भूगर्भ शास्त्र के नए नए अन्वेषणों और आविष्कारों ने मानव जाति के प्राग् ऐतिहासिक काल को, और उसके साथ ही आर्य संस्कृति को भी अधिक पुरातन कर दिया है। फलतः उस काल की सीमा विस्तृत हो चली है।

Ganesh Varni Digambar Jain Institute, Naria, Varanasi

CC0.In Public Domain. Digitized by Sarayu Trust/eGangotri

F. G. C. Hearenshaw अपने 'संसार के इतिहास*' पृष्ठ ३३ में लिखते हैं—"पिछले कई बरसों से मिस्र की प्राचीनता में विश्वास बढ़ रहा था। उसके मितीवार इतिहास का क्रम तो प्रायः ई० पूर्व ४००४ वर्ष से चला; पर इसके भी हजारों बरस पहिले से वहाँ के लोग सुसंगठित जीवन व्यतीत कर रहे थे। अब वर्तमान काल की खोजों और उपलब्धियों ने, प्राचीनता का अधिकार बैबिलोनिया की सभ्यता को देने का निश्चित अभिमत दिया है। इसके अतिरिक्त बैबिलोनिया की सभ्यता के पूर्व उससे भी कुछ अधिक पुरानी सभ्यता इलाम की है*।"

सभ्यता का प्रश्न हल करने के लिये अवशिष्ट चिह्नों से काम लिया जाता है और यही उसकी प्राचीनता के मापक हैं। अभी कुछ दिनों पहिले तक भारतवर्ष में खोदाई का काम पूर्णतः न होने के कारण ईसवी पूर्व छठी शताब्दी से पहले के कोई चिह्न न मिले थे, और इस कारण आर्य्य संस्कृति की प्राचीनता में संदेह किया जाता था। केवल ऋग्वेद के मंत्रों से सामाजिक और साहित्यिक विकास के अनुमान पर अधिक से अधिक २००० वर्ष ई० पूर्व की आर्य्य सभ्यता में पाश्चात्य अपना विश्वास प्रकट कर रहे थे। पर हरप्पा और मोहंजोदरो की हाल की खोदाई ने, कुछ पत्थर के टुकड़ों को ही

* Egypt until the last few years has been generally regarded as having the best title to priority: its calendar was fixed in or about 4004 B. C., and for a thousand years before that it had lived a more or less settled life. But the weight of modern evidence seems to be definitely establishing a claim to a still earlier antiquity on behalf of the civilisation of Babylonia; while behind the Babylonian civilisation there seems to lie a still more primitive civilisation of Elam.

(P. 33, World History; F. G. C. Hearenshaw.)

Ganesh Varni Digambar Jain Institute, Naria, Varanasi

CC0.In Public Domain. Digitized by Sarayu Trust/eGangotri

प्रामाणिक महत्ता देनेवालों की आँखें खोल दी हैं, जिसकी प्राचीनता को डाक्टर मार्शल-जैसे विद्वानों ने भी पैंतीस सौ ईसवी-पूर्व की माना है। प्रायः इतना ही समय Breasted आदि विद्वान् मिस्र के पिरामिडों को देते हैं। सर मार्शल लिखते हैं—'जैसे जैसे खोदाई का कार्य्य अधिक विस्तृत होता गया, यह प्रमाणित होने लगा कि भारत से मेसोपोटामियाँ का संबंध, केवल संस्कृति की समानता के आधार पर नहीं था, किंतु दोनों देशों में गाढ़तम व्यापारिक और अन्य संपर्कों के कारण था। इसी लिये "इंडो-सुमेरियन सभ्यता" शब्द को हटाकर उसके स्थान पर "सिंधु की सभ्यता" रखा गया*।"—

इस "इंडो-सुमेरियन" सभ्यता का विश्वास करने का कारण, प्रोफेसर 'इलियड स्मिथ' जैसे विद्वानों की सम्मति है। वे लिखते हैं—"सुमेरिया की मूल जाति की पूर्वीय और पश्चिमीय शाखाएँ ही क्रमशः भारत और बृटिश द्वीपपुंज एवं आयर्लैंड में पहुँचीं†।" उसी ग्रंथ की भूमिका के पृष्ठ ३० में लिखा है—"आधुनिक खोजों ने यह सिद्ध करने की चेष्टा की है कि बैबिलोनिया के

* With the progress of exploration, however, it has become evident that the connection with Mesopotamia was due, not to actual identity of culture, but to intimate commercial or other intercourse between the two countries. For this reason the term "Indo-Sumerian" has now been discarded and "Indus" adopted in its place.—(B. H. U. Magazine, 1928.)

† This distinguished ethnologist is frankly of opinion that the Sumerians were the congeners of the pre-Dynastic Egyptians of the Mediterranean (or Brown race), the eastern branch of which reaches to India and the western to British Isles and Ireland.

—P. 7, Myths of Babylonia.

Ganesh Varni Digambar Jain Institute, Naria, Varanasi

CC0.In Public Domain. Digitized by Sarayu Trust/eGangotri

सुमेरियन, प्राग् ऐतिहासिक काल के मिस्र-निवासी, प्रस्तर युग के योरोपीय तथा दक्षिण फारस और भारत के आर्य्य एक ही जाति के मनुष्य थे* ।"

अभी तक सुमेरिया की सभ्यता को सबसे प्राचीन मानने के कारण 'इंडो-सुमेरियन' नाम देना निर्बाध समझा जाता था, किंतु अत्यंत नई खोजों ने ऐतिहासिकों को सिंधु की एक स्वतंत्र सभ्यता मान लेने के लिये विवश किया। इस प्रकार इन शोधों के आधार पर ही अब यह कहा जा सकता है कि अवशिष्ट चिह्नों के द्वारा भी भारत अपनी प्राचीनता प्रमाणित कर सकता है। यद्यपि आर्य्यों की आत्मवाद-प्रणाली अत्यंत प्राचीन काल से ही भौतिक सत्ता के प्रदर्शनों में उतनी श्रद्धा न रखती थी, ऐसा मेरा अनुमान है, ऋषियों की वाणी में माननीय महत्त्व को अमर कर रखने की शक्ति पर ही उनका विश्वास था, फिर भी कौन कह सकता है कि कितने स्मृति-चिह्न अभी दबे पड़े हैं। कितने ही बर्बर आक्रमणों से आर्य्य साहित्य का जितना विनाश हुआ है, उसका अनुमान करना भी कठिन है। इसलिये ऐतिहासिक विवरणों का अभाव होना कुछ असंभव नहीं। यद्यपि 'परजीटर' (Pargeter) आदि ने पुराणों की प्रामाणिकता में अधिक विश्वास प्रकट किया है तथापि सभ्यता के उद्गम को, जहाँ तक हो सके, पश्चिम में स्थापित करने की प्रेरणा ने शोधकों को उनसे सहमत नहीं होने दिया। यद्यपि, भौतिक अवशिष्ट चिह्नों पर ही इन शोधक विद्वानों का अधिक विश्वास है, जैसा हम ऊपर कह आए हैं, तथापि, वे अनुसंधान में पुस्तक-

* The results of modern research tend to establish a remote racial connection between the Sumerians of Babylonia, the prehistoric Egyptians, and the Neolithic (Late Stone Age) inhabitants of Europe, as well as the southern Persians and the "Aryans" of India.

—P. XXX, Myths of Babylonia.

Ganesh Varni Digambar Jain Institute, Naria, Varanasi

CC0.In Public Domain. Digitized by Sarayu Trust/eGangotri

अभिलेख और विवरणों के संबंध में अपनी उस मूल मनोवृत्ति से प्रभावित हुए बिना न रह सके। ईसवी पूर्व तीसरी शताब्दी में होनेवाले मिस्र देश-वासी धर्मयाजक 'मनेथो' (Manetho) ने अपने देश के इतिहास में जिन राजाओं के तीस वंशों का वर्णन किया है, उन्हें प्रामाणिक मान लेने के लिये प्रोफेसर 'फ्लिंडर्स पिट्री' (Flinders Petric) ने अधिक आग्रह किया है। बाबुल का धर्मयाजक बेरोसस (Berosus) ईसवी पूर्व तीसरी शताब्दी में हुआ, जिसने ग्रीक भाषा में अपने देश का कुछ वृत्तांत लिखा था। अब उसके आधार पर उक्त देश का इतिहास बनाने और धार्मिक सामंजस्य स्थिर करने का प्रयत्न किया जाता है। उसी तरह, ईसवी-पूर्व चौथी शताब्दी के ग्रीक राजदूत 'मेगास्थनीज' ने भारतीय इतिहास का समय तत्कालीन पुराणों के आदिम रूप से निर्धारित किया है और उस पूर्वकाल में भी भारतीयों के प्राचीन इतिहास का विवरण महीनों और वर्षों के साथ राजाओं की संख्या के उल्लेख से पूर्ण है। 'मेगास्थनीज' ने ६४५१ वर्ष और ३ महीने चंद्रगुप्त से पहिले १५४ राजाओं का राज्य करना लिखा है, किंतु भारतीय इतिहास लिखनेवाले पाश्चात्य विद्वान् इस ओर ध्यान भी नहीं देना चाहते।

मिस्र, चैल्डिया, बाबिलोनिया, इलाम आदि देश अपने धार्मिक अनुष्ठान और जातियों के सहित कुछ मिट्टी और पत्थर के चिह्न छोड़कर मिट गए, पर आर्य्यावर्त्त या सिंधु की गोद में अभी आर्य्य-जाति अपने धर्मानुष्ठानों के साथ जीवित है।

तिलक ने ज्योतिष के आधार पर अपने अन्वेषणों से यह प्रमाणित किया है कि बहुत से वेदमंत्र छः हजार वर्ष ईसवी पूर्व से पीछे के नहीं है। मेगास्थनीज़ के भारतीय इतिहास के विवरण से अविरुद्ध होने के कारण भी हमारी सभ्यता उक्त काल से और पहिले की ही मानी जा सकती है।

इसलिये बाइबिल-वर्णित जलप्रलयवाले नूह की संतान—हेम, सेम या याफ़त के वंशधरों—का उल्लेख करके संसार के प्राग् ऐति-

Ganesh Varni Digambar Jain Institute, Naria, Varanasi

CC0.In Public Domain. Digitized by Sarayu Trust/eGangotri

हासिक काल के आर्य्यों का इतिहास बनाया जाना अधिक भ्रमात्मक ही सिद्ध होगा। क्योंकि, ऋग्वेद का समय उस जलप्रलय के समय से पहिले का है। ऋग्वेद की ऋचाओं में जलप्रलय का वर्णन नहीं मिलता, जैसा पीछे के अथर्वमंत्रों में उसका उल्लेख है। मेरा विश्वास है कि सुमेरिया के जलप्लावन में 'पीर निपीश्तीम्' का जो वर्णन है, वह एक कल्पना है, जो जलप्लावन से बच जाने के बाद वहाँ के निवासियों ने गढ़ी थी। जलपुत्र वा जल-शक्ति का नाम ऋग्वेद में अपान्नपात् है। अवेस्ता में भी अपान्नपात् जल के देवता माने गए हैं। मंडल २—३५ का सूक्त उन्हीं की प्रार्थना में है। वहाँ वह जलपुत्र हैं। सुमेरियावालों ने जलप्रलय से बचने पर इन्हीं आर्य्य देवता को त्राणकर्त्ता का रूप दिया था। उनके पीर निपीश्तीम् (Pir Nepishtim) भी जल के बीच में द्वीप के रहनेवाले देवता थे। जैसा आगे चलकर दिखलाया गया है, ये सुमेरियावासी भी आदिम आर्य्य-संतान ही थे; उससे इनका ऋग्वैदिक देवता से परिचित होना असंभव नहीं। किंतु अपनी रक्षा का संबंध जो इन्होंने उक्त देवता से जोड़ लिया है, उससे प्रतीत होता है कि यह घटना ऋग्वेद से पीछे की है। अन्यथा, ऋग्वेद में भी जलप्रलय का प्रसंग आता।

अभी तक यही विश्वास था कि ऋग्वेद से पीछे के शतपथ ब्राह्मण में जिस जलप्रलय का वर्णन मिलता है वह सेमेटिक जाति के बैबिलोनियावालों से उधार लिया हुआ है; किंतु, मैकडानल के विचार से यह एक अनावश्यक कल्पना है*। अब मैकडानल के विचार की पुष्टि भूगर्भ शास्त्र के विद्वानों-द्वारा भी होने लगी है। हिमालय की खोज करके लौटे हुए Dr. E. Trinkler का अभि-

---

* It is generally regarded as borrowed from a Semitic source, but this seems to be an unnecessary hypothesis.

—P. 139, Vedic Mythology.

Ganesh Varni Digambar Jain Institute, Naria, Varanasi

CC0.In Public Domain. Digitized by Sarayu Trust/eGangotri

मत १९ अक्टूबर सन् २८ के 'पायनियर' में प्रकाशित हुआ है। उनका विचार है कि बालू में दबे हुए प्राचीन नगरों के चिह्न इस बात को प्रमाणित करते हैं कि हिमालय और उसके प्रांत में भी जलप्रलय वा ओघ का होना निश्चित सा है।

'सिंधु की सभ्यता' प्राचीन सुमेरियन सभ्यता से संस्कृति की विशेषता के कारण जब विभिन्न मान ली गई है, तब वह 'मेना' (Mena) के मिस्र-विजय ('ब्रिस्टेड' Breasted के मतानुसार) ३४०० बी० सी० से पूर्व की ही प्रमाणित होगी। मिस्र की प्राथमिक सभ्यता से पहिले ही सिंधु की घाटी में नागरिक सभ्यता का विकास हो चुका था, जिसके लिये और भी हजारों वर्ष पहले का समय चाहिए। वह सिंधु की सभ्यता ऋग्वेद के आर्य्यों की सप्तसिंधु वाली सभ्यता से भिन्न नहीं प्रमाणित होगी।

जब हम देखते हैं कि ग्रीकों के हरक्यूलिस की जन्मभूमि मेगास्थनीज के कथनानुसार आर्य्यावर्त है, टाह (Ptah) ने पूर्व से ही जाकर मिस्र में सभ्यता फैलाई, और सुमेरिया के आदि-निवासी और भारत के आर्य्य एक ही वंश के हैं, तब हम उस प्राचीन ऋषि के इस कथन को क्यों न सत्य मान लें—

एतद्देशप्रसूतस्य सकाशादग्रजन्मनः।
स्वं स्वं चरित्रं शिक्षेरन् पृथिव्यां सर्वमानवाः॥

अब सबसे पहिले हमें उस देश को खोजना होगा जहाँ ये अग्रजन्मा उत्पन्न हुए। आर्य्यों के अग्रजन्मा देव थे, ऐसी ही अनेक विद्वानों और आर्य्य शास्त्रों की सम्मति है। देवगण की प्रधान भूमि का पता आर्य्य-साहित्य में 'मेरु' नाम से लगता है।

कहा जाता है कि मेरु पर देवताओं का स्वर्ग है। पांडवों के महाप्रस्थान की यात्रा में उत्तर कुरु के समीप ही मेरु और स्वर्ग का वर्णन मिलता है। आदि पर्व (१२२ अध्याय) के अनुसार पांडव पहले किंपुरुषवर्ष पहुँचे, फिर उत्तर हरिवर्ष गए, और तब उत्तर कुरु के द्वार पर पहुँचे। इस उत्तर कुरु को विजय करने से वे

Ganesh Varni Digambar Jain Institute, Naria, Varanasi

CC0.In Public Domain. Digitized by Sarayu Trust/eGangotri

रोके गए और उनसे कहा गया कि यह देवभूमि है। यहीं से कुछ उपहार लेकर वे लौट आए।

'बृहत्संहिता' में उत्तर प्रदेश के प्रसंग में कहा गया है—

उत्तरतः कैलासो हिमवान् वसुमान् गिरिर्धनुष्मांश्च।
क्रौंचो मेरुः कुरवो तथोत्तराः क्षुद्रमीनाश्च ॥ १४--२४ ॥

मेरु और उसके पास ही उत्तर कुरु का वर्णन है। कई प्राचीन ग्रंथों में मेरु के समीप ही उत्तर कुरु का नाम आने से प्रतीत होता है कि ये दोनों देश और पर्वत पास पास के हैं। यह उत्तर कुरु प्रदेश भारतीय उपाख्यानों में पवित्र और पूर्वजों का देश माना जाता है। भीष्म पर्व में इसका विशद वर्णन है। यहाँ के लोग शुक्ल (गौरवर्ण) अभिजात, संपन्न, नीरोग और दीर्घजीवी होते हैं। इस प्रदेश का अनुसंधान लग जाने से मेरु का पता भी चल सकता है। सामश्रमी महोदय लिखते हैं—"अस्ति चान्यः कुरुवर्षः स नूनं मेरुसम्बद्धः।" किंतु, वे उत्तर कुरु को तिब्बत मानते हैं। परंतु तिब्बत की प्राचीन सीमा आजकल की शासन-सीमा से निर्दिष्ट नहीं की जा सकती। वर्तमान तिब्बत काश्मीर के द्वारा उसी भूमि से संलग्न है जिसे हम आगे चलकर बतावेंगे।

युधिष्ठिर के राजसूय में तंगण देश के निवासियों ने कुछ उपहार दिए थे। ये लोग मेरु और मंदराचल के बीच बहनेवाली शैलोदा-नदी के तट के रहनेवाले थे (सभापर्व ५२ अध्याय)। इधर 'बृहत्संहिता' में तंगण देश वर्तमान कुल्लू के पास ही निर्दिष्ट किया गया है—

"अभिसारदरदतंगणकुलूतसैरिंध्रवनराष्ट्राः"

—(१४—२९)

ग्रीकों ने अभिसार देश (Abissorian) सिंधु और झेलम के बीच में माना है और काकेशस (हिंदूकुश) पर्वत के पाददेश में बसनेवाली जातियों का उल्लेख करते हुए मेगास्थनीज ने शैलोदा

Ganesh Varni Digambar Jain Institute, Naria, Varanasi

CC0.In Public Domain. Digitized by Sarayu Trust/eGangotri

(Soleadae) जाति का भी वर्णन किया है। यह शैलोदा नदी-तट की जाति है, जिसका वर्णन सभापर्व ५२ अध्याय में है।

वेंदिदाद फरगर्द १ में पारसियों की पवित्र भूमि का वर्णन है। अहुरमज्द कहते हैं—

तीसरी पवित्र भूमि जो मैंने बनाई वह दृढ़ और पवित्र मौरु है*। चौथी अच्छी भूमि उन्नत पताकावाली बख़धी (वाल्हीक) है†। पाँचवीं अच्छी भूमि निशय है, जो मौरु और वाल्हीक के बीच में है‡।

ऊपर के विवरण से यह स्पष्ट हो जाता है कि मेरु और वाल्हीक (आधुनिक बलख) के बीच 'निशय' प्रदेश था। ऐतरेय ब्राह्मण में हिमालय के उत्तर के दो विराज् प्रदेशों का साथ ही वर्णन किया गया है, वे हैं—उत्तर कुरु और उत्तर मद्र। (८—३—१४)। उत्तर शब्द का प्रयोग जो इन देशों के नाम के साथ आता है उसका तात्पर्य मैं यही समझता हूँ कि ये हिमालय के उत्तर में हैं, और इसका कारण है—मद्र, कुरु और कोशल का हिमालय के दक्षिण में भी अस्तित्व। स्यालकोट (शाकल) को मद्र की राजधानी और अयोध्या को कोशल की राजधानी कहते हैं। ऐसे ही प्रदेशों का संगठन सिंधु के उस पार भी था। फारस के एक बड़े अंश

---

* The third of the good lands and countries which I, Ahura Mazda, created, was the strong, holy Mouru.—(Darmesteter Vendidad, P. 5.)

† The fourth of the good lands and countries which I, Ahura Mazda, created, was the beautiful Bakhdhi with high-lifted banners.

(The Avestha Vendidad, P. 5.)

‡ The fifth of the good lands and countries which I, Ahura Mazda, created, was Nisaya that lies between Mouru and Bakhdhi.—(P. 5, Vendidad.)

Ganesh Varni Digambar Jain Institute, Naria, Varanasi

CC0.In Public Domain. Digitized by Sarayu Trust/eGangotri

को प्राचीन काल में 'मीडिया' (Media) कहते थे। यह संभवतः उत्तर मद्र था, और अफगानिस्तान तथा फारस का कुछ अंश आरकोशिया (Archotea) कहलाता था। यह उत्तर कोशल था। इसी उत्तर कोशल में (हरिरूध Harirud) सरयू के तट पर वह अयोध्या रही होगी जिसका संकेत, अथर्व के १०—२—३१ मंत्र में—"अष्टाचक्रा नवद्वारा देवानां पूरयोध्या"—से किया गया है। अवेस्ता में कहा है कि छठी पवित्र भूमि घर छोड़ानेवाली सरयू है। इसके नीचे टिप्पणी में हरयू का प्राचीन पारसीक रूप हरैवा तथा फिरदौसी के अनुसार हरिरूद माना गया है*। हिंदूकुश के पास बलख से लेकर स्वात और उत्तरी काश्मीर तक के प्रदेश को प्राचीन उत्तर कुरु कहा जा सकता है। क्योंकि जिस निशय प्रदेश का वर्णन पारसियों ने किया है उसी का ठीक ठीक प्रसंग ग्रीकों के ग्रंथ में भी पाया जाता है।

सिकंदर जब हिंदूकुश (Indian Cacaussus) पर्वत पर पहुँचा तो ग्रीक लोगों ने उसे काकेशस का विजेता माना। वाल्हीक के पास ही भरत के ननिहाल केकय का वर्णन वाल्मीकि में भी आया है। वह गिरिव्रज हिंदूकुश के खंवक या कोहदामन (कोशन) के समीप रहा होगा। कोहदामन का उल्लेख मुगलों की चढ़ाई में भी मिलता है। भरत की यात्रा में इसी को "सुदामानं च पर्वतं" कहा है। संभवतः केकय देश के समीप होने से सिकंदर के साथियों ने उसे काकेशस कहा है। हिंदूकुश से उतरकर

The tenth of the good lands and countries which I, Ahura Mazda, created, was the beautiful Harahvaiti.

(*Foot note.*)—Harauvati; Apaxwaia; corrupted into Ar-rokhag (name of the country in the Arabic literature) and Arghand (in the modern name of the river Arghand-ab).—(P. 7. Vendidad.)

Ganesh Varni Digambar Jain Institute, Naria, Varanasi

CC0.In Public Domain. Digitized by Sarayu Trust/eGangotri

सिकंदर ने वर्तमान चारिकार के समीप 'अलेग्जेंड्रिया' नाम का नगर बसाया। पर्दिकस को सिंधु की ओर जाने के लिये कहकर स्वयं कुभा की ओर चला और चित्राल की घाटी में पहुँचा, क्रटेरस को कुनार की घाटी सर करने की आज्ञा दी और स्वयं बाजौर पहुँचकर मसागा (Messaga) का ध्वंस किया, जो वर्तमान मालकंद गिरिपथ के समीप है। फिर उसने निशा प्रदेश और मेरु विजय करने की इच्छा प्रकट की। वर्तमान स्वात और पंजकोड़ा के ऊपर के इस प्रदेश को (Hyperborrians) उत्तर कुरु के नाम से ग्रीकों ने निर्दिष्ट किया है। 'ऐतरेयालोचन' में आचार्य्य सत्यव्रत सामश्रमी इसी सुवास्तु (Suvat) को आर्य्यों की आदिभूमि मानते हैं। "आर्य्यावासस्तदाप्ययं सुवास्तुप्रदेश एवासीत्"—(ऐतरेयालोचन, २४)। इसकी प्रधान नगरी उक्त काल में भी पारसीकों द्वारा कथित निशय (Nsiaya) नाम से विख्यात थी और इसके समीप के शैल को 'मेरोस' (Meros) कहते थे। इस मेरोस (Meros) या मेरु को अब कोहमोर कहते हैं। ग्रीकों ने इस विराट् शैल को त्रिशृंग कहा है और ऋग्वेद ने भी इसे त्रिककुद माना है। विष्णुपुराण में इसी त्रिककुद को त्रिकूट नाम से अभिहित किया है। मेरु का वर्णन करते हुए विष्णुपुराण में लिखा है—

"त्रिकूटः शिशिरश्चैव पतंगो रुचकस्तथा।
निषधाद्या दक्षिणतस्तस्य केसरपर्वताः" ॥

तिलक के कथनानुसार मेरु प्रदेश उत्तरीय ध्रुव में है। परंतु इस सिद्धांत को आचार्य सत्यव्रत सामश्रमी और अविनाशचंद्र दास नहीं मानते। क्योंकि, पारसी लोगों के ही कथनानुसार अवस्ता के आर्य्यानावायजो (आर्य्यनिवास) में हिम प्रलय होने पर नायक यम आर्य्यों को लेकर वार प्रदेश की ओर गए। यह वार प्रदेश उत्तरीय ध्रुव के समीप की साइबीरिया मानी जा सकती है, क्योंकि वहीं के लिये अवस्ता में लिखा है—"अहुरमज्द ने उत्तर दिया, वहाँ प्राकृत और अप्राकृत प्रकाश है.....कभी कभी चंद्र, सूर्य्य और

Ganesh Varni Digambar Jain Institute, Naria, Varanasi

CC0.In Public Domain. Digitized by Sarayu Trust/eGangotri

नक्षत्रों के दर्शन नहीं होते, लंबी उषा में वर्ष भर का एक दिन होता है*।" और इधर "ऐतरेय" में मिलता है कि कश्यप नाम के आदित्य 'महामेरु' नामक पर्वत पर सदा रहकर उसे प्रकाशित करते हैं। इसलिये मेरुप्रदेश वह नहीं हो सकता, जहाँ छः महीने का दिन और छः महीने की रात होती हो। छः महीने का दिन और छः महीने की रात वाले 'वार' प्रदेश की गणना वह नहीं कर सकता जो उसके पहिले आर्य-निवास वा मेरु प्रदेश के २४ घंटे वाले दिन रात के देशों में नहीं रह चुका है।

संसार का इतिहास लिखनेवाले (Hearenshaw) का मत है कि अब तक के प्रमाणों से यही कहा जा सकता है कि मध्य एशिया में आदिम मनुष्य की उत्पत्ति हुई†।

तुलनात्मक शब्दशास्त्र के जन्मदाता (Adelung) एडिलंग, जिनका शरीरांत १८०६ में हुआ, काश्मीर को मानव जाति का पालना बताते थे और उसी को स्वर्ग समझते थे‡।

जिस सोम का व्यवहार प्राचीन भारत में होता था, वह काश्मीर के उच्च शिखरों पर उत्पन्न होता था और इन हरी-भरी

---

* There are uncreated lights and created lights. The one thing missed there is the sight of the stars, the moon, and the sun and a year seems only as a day.—(PP. 19 and 20, Vendidad.)

† Regions of Central Asia, and it was there, so far as at present we can tell, that, from among the anthropoids, primitive Man emerged.—(P. 12.)

‡ Adelung, the father of comparative Philology who died in 1806, placed the cradle of Mankind in the valley of the Cashmere which he identified with Paradise.—(The Origins of Aryans.)

Ganesh Varni Digambar Jain Institute, Naria, Varanasi

CC0.In Public Domain. Digitized by Sarayu Trust/eGangotri

गहरी घाटियों तथा उच्च शिखरों की भूमि में आर्य्य लोग ऋग्वेद के मंत्रों के संकलन-काल से भी पहले रहते थे* ।

इसलिये देवों का स्वर्ग तथा पारसीकों का प्रथम आर्य्य-निवास (Ariyana Vaijo) अफगानिस्तान, काश्मीर तथा बलख के बीच की रमणीय भूमि थी। इसी की समीपवर्ती शैलमाला तथा उच्च भूमि मेरु के परिवार रूप से आर्य्य साहित्य में अत्यंत पवित्र मानी गई है। लिंग पुराण में लिखा है—

मानसोपरि माहेंद्री प्राच्यां मेरोः स्थिता पुरी ।
दक्षिणे भानुपुत्रस्य वरुणस्य तु वारुणे ॥
सौम्ये सोमस्य विपुला तासु दिग्देवताः स्थिताः ।
अमरावती संयमिनी सुषा चैव विभा क्रमात् ॥
दक्षिणां प्रक्रमेद्भानुः क्षिप्तेषुरिव धावति ।

मानसरोवर के ऊपर मेरु के पूर्व महेंद्र की नगरी अमरावती, मेरु के दक्षिण यम की नगरी संयमिनी, मेरु के पश्चिम में वरुण की नगरी पुसा (Sussa ?) और मेरु के उत्तर सोम की नगरी विभा है। मेरु की प्रदक्षिणा करते हुए सूर्य क्रम से इन नगरियों के ऊपर से जाते हैं। विष्णुपुराण अध्याय ९ में भी इसी तरह का वर्णन है। छठे श्लोक की टीका में—"सूर्यः प्रत्यहं मेरुं प्रदक्षिणीकुर्वन्नपि—"इत्यादि से मेरु की प्रदक्षिणा का स्पष्ट उल्लेख है। सूर्य के उत्तरायण और दक्षिणायन होने का यही पौराणिक कारण बतलाया गया है।

श्री शंकराचार्य ने—"स यावदादित्य उत्तरत उदेता दक्षिणतोस्तमेता द्विस्तावदूर्ध्वं उदेतार्वाङस्तमेता साध्यानामेव तावदाधिपत्यम् स्वा-

---

* The Some used in India certainly grew on mountains, probably in the Himalyan high lands of Cashmere. It is certain that Aryan tribes dwelt in this land of tall summits of deep-valleys in very early times. Probably earlier than that when the Rig-hymns were ordered or collected.

Ragozin 170 V. India.

Ganesh Varni Digambar Jain Institute, Naria, Varanasi

CC0.In Public Domain. Digitized by Sarayu Trust/eGangotri

राज्यं पर्येता''। (छांदोग्य ३—१०—४) के भाष्य में इसका यथाकथंचित् समाधान करते हुए लिखा है—''मानसोत्तरमूर्धनि मेरोः प्रदक्षिणा वृत्तितुल्यत्वात्''। फिर आगे चलकर लिखते हैं—''सर्वेषां च मेरुरुत्तरतो भवति।'' मानसरोवर के उत्तर में मेरु की स्थिति मानकर और सूर्य को उसकी प्रदक्षिणा करते हुए समझकर भी मेरु को सबसे उत्तर मानने की कल्पना आचार्य को भूगोल-भ्रमण संबंधी नए आविष्कारों के कारण हुई होगी। किंतु जब सबसे उत्तर में मेरु है तो फिर ऊपर के प्राचीन पौराणिकों के विचारानुसार उक्त मेरु के भी सौम्य अर्थात् उत्तर में सोम की नगरी विभा कहाँ होगी? किंतु आचार्य ने स्वयं इस सिद्धांत में विरोध देखा और इसी के परिहार के लिये उन्होंने स्पष्ट चेष्टा भी की—''अत्रोक्तः परिहार आचार्यैः।'' किंतु इस उपनिषद्, पुराण और ज्योतिष-संबंधी विरोध का स्पष्ट समन्वय नहीं किया जा सका।

ऐसा प्रतीत होता है कि पृथ्वी का अपने अक्षों पर भ्रमण सिद्ध करनेवाले नवीन सिद्धांत के साथ सूर्य की मेरु-प्रदक्षिणावाले प्राचीन विचार का सामंजस्य स्थिर करने के लिये सुमेरु और कुमेरु की कल्पना पीछे से की गई है। क्योंकि, पूर्व-काल में ऐसा माना जाता था कि पृथ्वी अचला है और उसके मध्य में कनक पर्वत मेरु है, तथा सूर्य उस देवभूमि स्वर्ग की प्रदक्षिणा करते हैं। मानस के उत्तर में मेरु का निर्देश करके उसकी चारों दिशाओं में इंद्र, यम, वरुण और चंद्र की चार नगरियाँ मानते थे। सूर्य मेरु के चारों ओर दक्षिणावर्त्त घूमते हुए इन्हीं नगरियों पर से होते हुए परिक्रमा करते हैं। इसी विचार से विष्णु पुराण में लिखा है कि जंबूद्वीप के बीचो-बीच मेरु पर्वत है—

जंबूद्वीपः समस्तानामेतेषां मध्यसंस्थितः।
तस्यापि मेरुर्मैत्रेय मध्ये कनकपर्वतः॥
भारतं प्रथमं वर्षं ततः किंपुरुषं स्मृतम्।
हरिवर्षं तथैवान्यं मेरोर्दक्षिणतो द्विज॥

Ganesh Varni Digambar Jain Institute, Naria, Varanasi

CC0.In Public Domain. Digitized by Sarayu Trust/eGangotri

रम्यकं चोत्तरे वर्षं तस्यैवानुहिरण्यकम् ।
उत्तराः कुरवश्चैव यथा वै भारते तथा ॥

मेरु के समीप दक्षिण में प्रथम भारतवर्ष है, उसी के पास किंपुरुष है। महाभारत के अनुसार किंपुरुषवर्ष यमुना के उद्गम के पास है। इसी प्रकार पश्चिम और उत्तर के वर्षों का भी वर्णन है। उत्तर कुरु आदि मेरु से संलग्न हैं।

अवगाढा उभयतः समुद्रौ पूर्वपश्चिमौ ।
जंबूद्वीपे महाराज षडिमे कुलपर्वताः ॥
हिमवान्, हेमकूटश्च, निषधो, नील एव च ।
मेरुश्च शृंगवांश्चैव सर्वे रत्नाकराः शुभाः ॥
देवः स्वां नगरीं नित्यं मानसोत्तरमूर्धनि ।
मेरुं तु पश्यति विभुस्तत्स्थो मेरुगतां पुरीम् ॥
उदक्शृंगवतोर्धे तु याम्येन कुरुसंज्ञितम् ।
वर्षं तु कथितं दिव्यं सर्वोपद्रववर्जितम् ॥

ऊपर के अवतरणों से प्रमाणित होता है कि मेरु और उत्तर कुरु का ठीक वैसा ही संबंध है जैसा कि ग्रीकों ने मेरु-विजय, निशा प्रदेश और 'हाइपर बोरियन्स' (Hyperborrian) के प्रसंग में लिखा है। इसी मेरु के संबंध में असुरों और देवों के युद्ध का वर्णन है। ग्रीकों ने भी इसी प्रदेश को देखकर कहा था कि पिता दानवेश (Dainesus) ने एक बार स्वर्ग विजय किया था, अब दूसरी बार सिकंदर ने किया। यह कोह मोर वैदिक त्रिककुद और पौराणिक त्रिकूट का एक शृंग है। त्रिकूट के ये तीनों उच्च शृंग पेशावर से ही दिखाई देते हैं। यहीं पर स्वर्ग-सुख का आनंद लेने के लिये सिकंदर ने दस दिन बड़ा भारी महोत्सव मनाया था। उक्त प्रदेश की निसर्ग-रमणीयता का उल्लेख करके ग्रीकों ने बड़े उल्लास से कहा था कि सचमुच यही पृथ्वी का स्वर्ग है।

इस मेरु और स्वर्ग के संबंध में अनेक ग्रंथकारों का उल्लेख करते हुए मेगास्थनीज ने लिखा है कि निशय देश और मेरु भारत-

Ganesh Varni Digambar Jain Institute, Naria, Varanasi

CC0.In Public Domain. Digitized by Sarayu Trust/eGangotri

वर्ष की सीमा के अंतर्गत माने जाते हैं और भारत की यह सीमा सिकंदर के आक्रमण के समय भी मानी जाती थी। यह तो थी मूलभूमि; पर इसके पूर्ण विस्तृत रूप के लिये पिछले काल में और भी दो नाम मिलते हैं—आर्य्यावर्त्त और भारत। यद्यपि इसके संबंध में पुराणों में कितने ही विवरण दिए गए हैं, किंतु अधिक संगत यही मालूम होता है कि वैदिक भरत-जाति की आवास-भूमि होने के कारण ही इसे भारतभूमि कहने लगे थे। समयों का इतना विशेष अंतर है कि इस नाम के साथ काल का निर्देश नहीं किया जा सकता। भृगुप्रोक्त मनुस्मृति में उस काल की आर्य्यावर्त्त की सीमा वर्तमान भारत से संकुचित ही दिखाई देती है। हिमालय और विंध्याचल के बीच की ही भूमि को आर्य्यावर्त्त मानते थे। संभवतः दक्षिण के प्राय-द्वीप से भारत का उस काल में संबंध नहीं था, और उधर निषध पर्वत-माला हिमालय का ही परिवार मानी जाती थी। यहाँ हिमालय साधारण नाम है। स्वर्ग और मेरु का निर्देश करने के अनंतर हमें यह भी देखना पड़ेगा कि आर्य्यावर्त्त का वैदिक विस्तार कितना था। जिन भौगोलिक नदी और पर्वतों का वर्णन वैदिक साहित्य में मिलता है उनसे अधिकृत भूमि को वैदिक काल का आर्य्यावर्त्त मान लेने में कोई आपत्ति नहीं हो सकती।

अविनाशचंद्र दास ने वैदिक काल में इस देश को 'सप्तसिंधु' नाम से अभिहित किया है। अधिक ध्यान देने से तो यह मालूम पड़ता है कि उक्त मेरुप्रदेश और तत्संलग्न सप्तसिंधु में आर्य्यों की घनी बस्ती थी। किंतु उतनी ही सीमा में आर्य्य-विस्तार को संकुचित रखने के लिये वैदिक काल के अन्य भौगोलिक प्रमाण वारण करते हैं। दास ने अपने 'ऋग्वेदिक इंडिया' में बड़ी विद्वत्ता से भूगर्भ आदि शास्त्रों के आधार पर सिद्ध किया है कि प्राचीन सप्तसिंधु चारों ओर समुद्रों से घिरा था। उन्होंने उसी प्रदेश को आर्य्यभूमि माना है—जैसा कि आचार्य्य सत्यव्रत सामश्रमी ने अपने पांडित्यपूर्ण 'ऐतरेयालोचन' में निर्देश किया था।

Ganesh Varni Digambar Jain Institute, Naria, Varanasi

CC0.In Public Domain. Digitized by Sarayu Trust/eGangotri

उक्त दोनों महोदयों ने सिंधु की सहायक नदियों को ही ऋग्वेद के मंत्र ७५—"प्रसप्त सप्त त्रेधारि चक्रमुः प्रसृत्वरीणामतिसिंधुरोजसा"–तथा—"त्रिः सप्त सस्रा नद्यो"—१०–६४–८ मंत्रों में वर्णित नदियाँ मान लिया है। किंतु मेरा अनुमान है कि ये त्रेधा तीन सप्तक मंत्रार्थ के अनुसार ही अलग अलग तीन स्थानों में होने चाहिएँ। और ये तीनों सप्तक अपनी सहायक नदियों के साथ गंगा, सिंधु और सरस्वती के हैं।

"अनुप्रक्षस्यौकसेहुवे"—इत्यादि में प्रक्ष ओक=प्राचीन वास-भूमि का जो अर्थ लगाया जाता है, और जिससे यह सिद्ध करने की चेष्टा की जाती है कि इन लोगों की आदिभूमि कहीं दूसरी है, ठीक नहीं। सामश्रमीजी ने—"पुराणमोकः सख्यं शिवं वां युवोर्नरा द्रविणं जन्हाव्याम्"—३–५८–६ को उद्धृत करके यह दिखलाया है कि समय समय पर व्यक्तिविशेषों की वास-भूमि का इसमें उल्लेख है, न कि आर्य्यों के सामूहिक आवास का। पुराण ओक गंगा-तट पर भी ऋग्वेद के मंत्र से प्रमाणित है। यह गंगा का सप्तक यमुना सदानीरा आदि सहायक नदियों से बनता था। कीकट आदि तक की नदियाँ इसमें गिनी जा सकती हैं। इस सप्तक की पूर्व सीमा सदानीरा थी। सिंधु की सात नदियों का सप्तक प्रसिद्ध है। तीसरा सप्तक सरस्वती का होगा, ऐसा मेरा अनुमान है; क्योंकि ऋग्वेद के छठे मंडल का ६१ वाँ सूक्त सरस्वती की महिमा का गान करता है। उसमें "उतवः प्रिया प्रियासु सप्तस्वसा सुजुष्टा"—कहकर सरस्वती सात बहनोंवाली मानी गई है। सिंधु के सप्तकवाली सरस्वती से ही काम नहीं चल सकता। क्योंकि आगे चलकर उसी सूक्त में—"प्रिया महिन्ना महिनासु चेकिते द्युम्नेभिरन्या अपसामपस्तमा" इस उक्ति से और सबों से यह अपस्तमा प्रभूत जलवाली मानी गई है। उधर 'त्रिसप्त सप्त'—वाले मंत्र में—'अति सिंधुरोजसा' है, इसलिये इस सरस्वती को सिंधु के सप्तकवाली सरस्वती से हम भिन्न मानते हैं।

Ganesh Varni Digambar Jain Institute, Naria, Varanasi

CC0.In Public Domain. Digitized by Sarayu Trust/eGangotri

पंजाब की सरस्वती के अतिरिक्त, एक दूसरी सरस्वती भी थी। अवस्ता में जिन पवित्र देशों का वर्णन है, उनमें सप्तसिंधु अलग वर्णित है। जैसे—

पंद्रहवाँ उत्तम देश हप्तहिंदव है*। दसवाँ उत्तम प्रदेश हरह-वैती है। हरहवैती के दो अपभ्रंश रूप मिलते हैं अररोखाग (अरबी साहित्य में प्रयुक्त देश नाम) और अरगंद (जो आधुनिक 'अरगंद आब' नदी के नाम में पाया जाता है†)।

हप्तहिंदव जिस प्रकार सप्तसिंधु का विकृत रूप है, वैसा ही हर-हवैती सरस्वती का है। अरगंदाब, अफगानिस्तान के कंदहार प्रांत की एक बड़ी नदी है। वर्तमान काल के मानचित्र में हारूत से लेकर कंदहार तक की नदियों का एक सप्तक आप अच्छी तरह से देख सकेंगे, जिसके नीचे जिर्रे (Zirreh) का दलदल और एक रेगि-स्तान भी है। अविनाशचंद्र दास ने—"एका चैतत् सरस्वती नदी-नाम् शुचिर्यतीगिरिभ्य आसमुद्रात्"—(७-९५-२) के आधार पर पंजाब की सरस्वती का राजपूताना समुद्र में गिरना लिखा है। किंतु और मंत्रों में समुद्र में गिरने का वर्णन नहीं मिलता। अतः जिस प्रकार सामश्रमी ने—"रसाद्वित्वं तु नूनमङ्गीकार्यम्"—से 'रसा' नाम की दो नदियाँ मान लेने की सम्मति प्रकट की है, वैसे ही सरस्वती के लिये भी अवश्य मानना होगा। जैसा हम ऊपर दिखला आए हैं कि सरस्वती अपस्तमा है, वैसे ही और भी प्रमाण उसके अपनी सहायक नदियों में प्रबल होने के मिलते हैं। "प्र चोदसा धायसा सस्र एषा सरस्वती धरुणमायसी पूः। प्र बाबधाना रथ्येव याति विश्वा अपो महिना सिंधुरन्याः"—(७-९५-१)—इसमें अपने साथ की

---

* The fifteenth of the good lands and countries which I, Ahura Mazda, created, was the Seven Rivers.—(P. 9, Vendidad.)

† १६४ पृ० का फुट नोट देखिए।

Ganesh Varni Digambar Jain Institute, Naria, Varanasi

CC0.In Public Domain. Digitized by Sarayu Trust/eGangotri

नदियों से वह प्रबल और एक दूसरी सिंधु के सदृश मानी गई है। इस प्रकार यह सरस्वती का सप्तक दक्षिण-पश्चिमी अफगानिस्तान में ठहरता है।

इसमें दास के मत से भी कोई असंभावना नहीं दिखाई देती। यद्यपि उन्होंने प्राचीन सप्तसिंधु वा आर्यावर्त्त को चतुस्समुद्र से घिरा हुआ माना है, फिर भी वे लिखते हैं कि "सप्तसिंधु उत्तर-पश्चिम की ओर गांधार प्रांत के द्वारा पश्चिमी एशिया या एशिया माइनर से मिला हुआ था।"—पृ० ५६०, ऋग्वेदिक इंडिया। इसलिये चारों समुद्रोंवाली सीमा का सिद्धांत हमारे गांधार के सारस्वत प्रदेश के लिये बाधक नहीं होता।

ऊपर कहे हुए गंगा, सिंधु, और सरस्वती के तीनों सप्तकों की भूमि, वैदिक काल के आर्य्यों का लीला-निकेतन थी। जन्हाव्य अर्थात् गंगा की घाटी, सिंधु और सरस्वती के पवित्र मंगलमय तथा परम प्रिय प्रदेशों के अतिरिक्त अन्य प्रदेशों से भी संहिता-काल के आर्य लोग अपरिचित नहीं थे। अथर्व संहिता के पंचम कांड में परुष, महावृष, मूजवत् वाल्हीक इत्यादि के नाम तो आए ही हैं, इनके अतिरिक्त तत्कालीन आर्यावर्त्त के अत्यंत पूर्व स्थित मगध का भी उल्लेख मिलता है। परंतु ऋक् संहिता में मगध का भी कीकट नाम से उल्लेख है।—"किं कृण्वंति कीकटेषु गावः। (३-५३-१४)

दास कीकट को ऋक्कालीन प्रदेश नहीं मानना चाहते। वे कहते हैं, पांचाल, कोशल आदि भी उस काल के प्रदेश नहीं थे।—(पृ० ५६१) किंतु विशेष नाम न होने से क्या हुआ जब ऋग्वेद के प्राचीन मंडल (क्योंकि दसवें मंडल को लोग पीछे का मानते हैं)—३-५८-६—में 'जन्हाव्य' गंगा के प्रदेशों का उल्लेख है। सो भी पुराणमोक :—प्राचीन वासभूमि कहकर। अतः गंगा के समीप का वह देश ऋक्-काल का अवश्य है जिसकी पूर्व सीमा में कीकट—(दक्षिणी विहार) देश था। उधर 'आवदिंद्र यमुना तृत्सवश्च'—(७-१८-१९) में यमुना तीरवर्ती देश का भी उल्लेख है; फिर

Ganesh Varni Digambar Jain Institute, Naria, Varanasi

CC0.In Public Domain. Digitized by Sarayu Trust/eGangotri

पांचाल, कोशल, मगध का नाम न होने से कुछ बिगड़ता नहीं। हो सकता है, अत्यंत पूर्व स्थित होने के कारण इनकी बस्ती घनी न रही हो और इन नामों से अलग अलग स्वतंत्र राष्ट्र न स्थापित हुए हों।

ऐतरेय में उत्तर मद्र का भी उल्लेख है। उत्तर मद्र को इसी लेख में पहिले मध्यकालीन मीडिया से अभिन्न माना गया है। उत्तर मद्र पश्चिम और मगध पूर्व में आर्य्यों के प्रभावक्षेत्र से संलग्न थे। पश्चिम में तो—'समुद्रं रसया सहाहुः'—(१०-२२-४) में वर्णित रसा, अर्विस्तान रूम या मेसोपोटामियाँ की, समुद्र में मिलनेवाली, टिगरिस नदी का भी नाम आया है, क्योंकि अवस्ता के अनुसार यह राँघा प्रदेश भी पवित्र माना गया है।

यद्यपि सरमा के उपाख्यान-संबंधी ऋग्वैदिक सूक्तों में रसा के उस पार असुरों की आवास-भूमि का उल्लेख है, परंतु उत्तर मद्र की स्पष्ट सूचना नहीं मिलती। यह प्रदेश ऋक् संहिता-काल में उतना नहीं बसा था; हो सकता है कि इसी कारण ऋक्-काल में इसकी स्वतंत्र आख्या न बनी हो। ऋक्-काल में सरस्वती की घाटी में भी रहनेवाले आर्य्यों से संघर्ष ही चल रहा था। इसी लिये सरस्वती को वृत्रघ्नी कहा है। ऋक् मंत्र १०-२७-१७ में सामश्रमी ने आक्षस नदी का भी उल्लेख माना है। इसलिये उक्त प्रमाणों से गंगा से लेकर वर्तमान हेलमंद की घाटी और वाल्हीक से लेकर दक्षिण के ऋक्-कालिक राजपूताना के समुद्र तक हम आर्य्यों की एक घनी बस्ती मानते हैं, जिसके बीच में मेरु स्थित है। मगध, अंग तथा मीडिया, और मेसोपोटामिया के प्रदेश भी आर्य्य क्षेत्र कहे जा सकते हैं, किंतु इन प्रदेशों में आर्य्यों को अनार्य्यों तथा अपनी ही जाति के भिन्न मतावलंबी अधार्मिकों से बराबर युद्ध और संघर्ष करना पड़ता था।

यहाँ मुझे थोड़ा सा उस बढ़ते हुए विचार पर भी अपनी सम्मति प्रकट कर देनी है, जिसे आजकल बहुत प्रधानता दी जा रही है। वह है आर्य्यों के पहले भारतवर्ष में एक अत्यंत प्राचीन द्रविड़ सभ्यता मानने का सिद्धांत। सो भी ऋग्वेद-काल में। किंतु,

Ganesh Varni Digambar Jain Institute, Naria, Varanasi

CC0.In Public Domain. Digitized by Sarayu Trust/eGangotri

अत्यंत प्राचीन काल में आर्य्य द्रविड़ सभ्यता का संघर्ष असंभव था; क्योंकि द्रविड़(कृष्ण)जाति की जन्मभूमि दक्षिणी महाद्वीप, राजपूताना समुद्र के द्वारा, प्राचीन आर्य्यावर्त्त से अलग था और वह महाद्वीप वर्तमान अरब दक्षिणी भारत और आफ्रिका को एक में मिलाए था। प्राचीन ऋग्वेद में आप कितने ही समयों के तारतम्य को स्पष्ट देख सकेंगे, किंतु उसके साथ ही—'कृणुध्वं विश्वमार्य्यम्' का सिद्धांत स्पष्ट बतलाता है कि मुख्यतः आर्य्य संस्कृति एक थी, जिसे न माननेवाले उसी प्राचीन जाति के लोग भी अनार्य्य कहलाते थे। ऋग्वेद के आर्य्यावर्त्त में वैदिक सभ्यतावाले आर्य्यों को इन्हीं उच्छृंखल धर्म्म-विहीनों से युद्ध करना पड़ता था जो प्रायः दस्यु-जीवन की ओर अधिक प्रवृत्त रहते थे।

जैसा पहले कहा गया है, दक्षिणी द्रविड़ों से या उनकी सभ्यता से आर्य्यों का संघर्ष होना मानने के लिये कोई विशेष कारण नहीं है, क्योंकि एक तो राजपूताना समुद्र बीच का व्यवधान था दूसरे द्रविड़ों का अधिक आकृति-संबंध भी उन सुमेरियन और सिंधु के अवशिष्ट चिह्नों को छोड़ जानेवाले मनुष्यों से नहीं मिलता। द्रविड़ एक स्पष्ट दक्षिणी महाद्वीप की जाति है जिसका मूल उद्गम दक्षिणी अफ्रिका की कालाहारी अधित्यका (Kalahari Plateau in South Africa) है, जैसा कि Camron Cadle expedition के प्रयास से सिद्ध किया जा रहा है*। यह दक्षिणी द्रविड़ सभ्यता स्वतंत्र रूप से कहीं भी उस प्राथमिक अवस्था से ऊपर न उठी जिसे उन्होंने पहली बार अन्य जाति से ग्रहण किया था। कब कब, कहाँ कहाँ, आर्य्यावर्त्त के इन दिव्य विजेताओं और अफ्रिका के कृष्णों

---

* I am able definitely to confirm that man emerged in the lap of this mother earth in this strange wild country.—(Dr. Cadle, Pioneer, 17th October, 1928.)

Ganesh Varni Digambar Jain Institute, Naria, Varanasi

CC0.In Public Domain. Digitized by Sarayu Trust/eGangotri

से रक्त-मिश्रण के द्वारा न्यूनाधिक श्वेत-कृष्ण-जातियाँ बनीं, इसका अनुमान करना कठिन है।

इस प्राचीन सप्तसिंधु के अंतर्गत मेरु प्रदेश में ही अग्रजन्मा उत्पन्न हुए। मेरु पर ही स्वर्ग था। पश्चिमी विद्वानों ने हमारे उस प्राचीन इतिहास को 'माइथालोजी' मान रखा है। उनमें इस धारणा का कारण हमारे निरुक्तकार भी हैं। निरुक्त संभवतः उस काल में बना जब कि प्राचीन वैदिक मंत्रों के अर्थ लोगों को विस्मृत हो चले थे। क्योंकि, उसमें कहीं कहीं एक एक शब्द की व्याख्या चार चार प्रकार से की गई है। इसमें निरुक्तकारों का एक और भी उद्देश्य था, वह था वेदों का अपौरुषेयत्व प्रमाणित करना। किंतु स्वयं निरुक्तकार अपने पूर्ववर्ती वेदों के अर्थ-निर्णय में एक ऐतिहासिक मत भी मानते थे। ('तत्को वृत्रः मेघ इति नैरुक्ताः त्वाष्ट्रोऽसुर इत्यैतिहासिकाः'।) वैदिक मंत्रों के ये अर्थ उपनिषद् और ब्राह्मण-काल की कल्पनाएँ हैं। जब बहुदेववाद और कर्म्मकांड-संबंधी मंत्रों का एकेश्वरवाद के साथ समन्वय होने लगा था और जब 'उषा वा अश्वस्य मेध्यस्य शिरः' के सिद्धांत का प्रचार हुआ, प्राचीन ऋग्वेद आदि की मात्राएँ तक गिनी गईं और वे अपौरुषेय बना दिए गए। यद्यपि ऋग्वेद में ही एकेश्वरवाद तो क्या शुद्ध दार्शनिक विचारों तथा आत्मानुभूति की भी झलक दिखाई देती है किंतु देवों का स्वतंत्र अस्तित्व और उनका इतिहास मान लेने के लिये पिछले काल के एकेश्वरवादी और अपौरुषेयवादी प्रस्तुत न हुए।

अब भी सनातनधर्म का बहुदेववाद मूल में प्राचीन ऐतिहासिकों का अनुयायी है और आर्य्यसमाज एकेश्वरवादी निरुक्त का अनुगमन करता है, जिसके अनुसार देवों को वे रूपक-द्वारा मूर्त्तिमान् की गई सर्व शक्तिमान् की शक्तियाँ मानते हैं।

वेदों का अध्ययन करनेवाले पाश्चात्य विद्वानों ने भ्रमवश प्राचीनतर ऐतिहासिक संप्रदाय को न मानकर हमारा इतिहास भ्रामक बना देने के लिये निरुक्त के अर्थ को ही पथप्रदर्शक माना है।

Ganesh Varni Digambar Jain Institute, Naria, Varanasi

CC0.In Public Domain. Digitized by Sarayu Trust/eGangotri

साथ ही माइथालोजी मानते हुए भी उन्हें ऋग्मंत्रों से भूगोल, नदियाँ और ज्योतिष-संबंधी गणनाओं के आधार पर आर्य्य-इतिहास और समय-निर्धारण की सूझी है। तात्पर्य यह कि प्राचीन ऐतिहासिकों का मत सर्वथा निर्मूल न हो सका। रैगोजिन ने वैदिक इंडिया के ३३० पृष्ठ पर लिखा है— 'बहुत से साधारण वैदिक नामों का एक ही सपाटे में अप्राकृतिक शक्तियों और अमर्त्यों से जो संबंध लगाया जाता है, वह ठीक नहीं। वास्तव में कितने ही अंतरिक्ष युद्धों का संबंध प्राकृत मर्त्य वीरों के भयानक संघर्षों से है*।"

उस प्राचीन वैदिक काल अथवा वर्तमान संसार के प्राग् ऐतिहासिक काल में आर्यावर्त्त के आर्यों में आकाशी देवताओं की उपासना प्रचलित थी। संभव है वीरपूजा भी उस उपासना का प्रधान अंग रही हो। भौतिक शक्तियों में उनकी प्रबल उपास्य बुद्धि थी और इन सब देवताओं के राजा अथवा एकाधिपति वरुण माने जाते थे। वरुण के राजत्व का वैदिक मंत्रों में कई बार उल्लेख मिलता है। वरुण की उपासना आकाश की सर्वप्रधान शक्ति के रूप में चंद्रमा की उपासना से संबद्ध थी। चंद्रमा में सुधा, ओषधियों की जीवन-सत्ता, माननेवाले लोग थे। असुर शब्द की व्युत्पत्ति (असून् प्राणान् रक्षति) भी इसी का द्योतक है। क्योंकि वेदों में वरुण प्रायः असुर-उपाधि से संबोधित किए गए हैं। इस प्रकार असुरोपासक जन प्राणरक्षक आकाशस्थ वरुण की केवल प्रधानता मानते थे। उस प्राचीन काल में जब विचार-धारा का आकस्मिक

* "And it becomes patent that probably a majority of the common names, which are sweepingly set down as names of feinds and other supernatural agents, really are those of tribes, peoples and men while many an alleged atmospheric battle turns out to have been an honest, sturdy, hand to hand conflict between bona fide mortal champions.—(V. India.)

Ganesh Varni Digambar Jain Institute, Naria, Varanasi

CC0.In Public Domain. Digitized by Sarayu Trust/eGangotri

परिवर्तन हुआ और ज्ञान की विभिन्नता से सामाजिक और धार्मिक संघर्ष चला, तब उन अग्रजन्माओं में दो प्रधान भेद हुए। एक प्राचीन वरुण के अनुयायी असुर और दूसरे इंद्र के अनुयायी सुर। इंद्र के नेतृत्व में देवगण और त्वष्टा के नेतृत्व में असुर लोग रहने लगे। इन्हीं त्वष्टा अर्थात् जरथुष्ट्र, जरत्वष्ट्रि को प्राचीन अहुर्मज्द (Ahurmazd) असुर के उपासक पारसी आर्यों ने अपना आचार्य माना*।

ऋग्वेद में त्वष्टा और इंद्र के संघर्ष का स्पष्ट विवरण है, जिसके मूल में एक क्षुद्र घटना थी। इस प्रकार प्राचीन आर्यावर्त में ही उन अग्रजन्माओं में पारस्परिक युद्ध होकर उनके दो विभाग हो गए और सरस्वती-तट पर वृत्र असुर के मारे जाने से असुरोपासक आर्य धीरे धीरे पश्चिम ईरान की ओर मीडिया तक हटने को बाध्य हुए। ऋग्वेद (२-११-१९) में त्वाष्ट्र दास कहा गया है। यही त्वाष्ट्र वृत्रासुर था, जिसका वध इंद्र ने किया। यों तो इसका नाम वृत्र था पर कहीं कहीं अहि शब्द से भी यह संबोधित किया गया है। "तं दनुश्च दनायुश्च मातेव पितेव च परिजगृहुस्तस्माद् दानव इत्याहुः"—(शतपथ,१-५-२) अर्थात् दनु और दनायु ने माता पिता के समान उसको अपनाया इसलिये उसे दानव भी कहते हैं। दास, असुर और दानव ये सभी विरोधसूचक शब्द हैं।

ऋग्वेद (मंडल १-३२) के—"इंद्रस्यनु वीर्याणि प्रवोचं" इत्यादि मंत्रों में इंद्र के वीर्य और पौरुष का वर्णन है। उसमें वृत्र को मारकर सप्तसिंधु के जलों को मुक्त करने की भी चर्चा है जो उसी सूक्त के १२ वें मंत्र "अजयोगाः अजयः शूर सोममवासृजः सर्तवे सप्तसिंधून्"—में उल्लिखित है। जिस प्रकार त्वाष्ट्र असुर वीर था, उसी प्रकार ऐतिहासिकों के मत से इंद्र का भी एक महावीर

* One of them, Isatvastra, a son of the second wife, subsequently became head of the priestly class. (PP. 15 and 16, Zoroaster by Bernard H. Springell.)

Ganesh Varni Digambar Jain Institute, Naria, Varanasi

CC0.In Public Domain. Digitized by Sarayu Trust/eGangotri

होना असंगत नहीं जान पड़ता। महावीर कहकर इंद्र कई जगह संबोधित किए गए हैं। ऋग्वेद मंडल १०, सूक्त १२० में इंद्र की उत्पत्ति के संबंध में लिखा है—"तदिदास भुवनेषु ज्येष्ठं यतो जज्ञ उग्रस्त्वेष नृम्णः।" यह नृम्ण (पौरुष की मूर्ति अथवा मनुष्यों से संपर्क रखनेवाला) भुवन में ज्येष्ठ उच्च स्थान अर्थात् मेरु प्रदेश* में उत्पन्न हुआ। इंद्र का संबंध मनुष्यों से था—"इंद्र क्षितीनामसि मानुषीणां विशां (३-३४)।" दिवोदास इत्यादि आर्यों के युद्ध में इन्होंने बहुत सहायता दी थी। यह सम्राट् भी हुए—"आवदिंद्रं यमुना तृत्सवश्च"—(७-१८-१९) का अर्थ करते हुए सामश्रमी ने लिखा है—यः इंद्रः सम्राट्.....इत्यादि। पिछले काल में इसी कारण सम्राटों का ऐंद्र महाभिषेक होने लगा और इंद्र एक पदवी बन गई।

त्वष्टा के पुत्र विश्वरूप को भी सोम के लिये इंद्र ने मारा था। गाथा अहुनावैती और स्पेंतमैन्यु में सोम की निंदा का कारण त्वष्टा के पुत्र का वध हो सकता है। दास ने इस ऐतिहासिक घटना को माईथालोजी से मिला दिया है। वे यह तो मानते हैं कि पुत्रवध से त्वष्टा और उनके अनुयायियों ने इंद्र का विरोध किया, परंतु साथ ही वे कहते हैं कि इंद्र की पूजा भी बंद कर दी गई। पर मैं समझता हूँ कि तब तक इंद्र की पूजा का आरंभ ही नहीं हुआ था। यही घटना तो इंद्र को विशेषता देती है, जो पीछे जाकर उनकी पूजा का कारण बन गई है। वरुण भी तो त्वष्टा के अनुयायियों में एक ही प्रकार से पूजित नहीं हुए; भिन्न भिन्न देशों में उनकी पूजा का प्रकार बदलता रहा।

इसी त्वष्टा और इंद्र के विरोध ने धीरे धीरे देवासुर-संग्राम का रूप धारण कर लिया नहीं तो पहले इनमें मेल ही था। रामायण में तो यहाँ तक लिखा है—

असुरास्तेन दैतेयाः सुरास्तेनादितेः सुताः।
हृष्टाः प्रमुदिता आसन् वारुणीग्रहणात्सुराः॥ (वाल्मीकि)

---

* पृष्ठ १७८ का फुटनोट देखिए।

Ganesh Varni Digambar Jain Institute, Naria, Varanasi

CC0.In Public Domain. Digitized by Sarayu Trust/eGangotri

शतपथ के अनुसार देवता और असुर दोनों ही प्रजापति की संतान थे। किंतु यह सोम-संबंधी झगड़ा बहुत बढ़ा। त्वष्टा की उस समय आर्यों में विशेष प्रतिपत्ति थी। परंतु इंद्र अधिक बलशाली थे। इस झगड़े में एक रहस्य और भी था। इंद्र के कुछ नवीन धार्मिक विचार थे; संभवतः वे सृष्टि के **प्रथम आत्मवादी** थे। उपनिषदों की इंद्र-विरोचन-कथा में इसका दार्शनिक रूप मिलता है, परंतु ऋग्वेद में तो (१०—११९) आत्मस्तुति-परक एक सूक्त ही इंद्र का है। यद्यपि लोगों ने उसे भ्रम से, सोम पिए हुए इंद्र की बहक मान लिया है, परंतु—"अहमस्मि महामहोऽभिनभ्यमुदीषितः"—इत्यादि प्रयोगों को मैं तो ठीक वैसे ही समझता हूँ जैसा पिछले काल में श्रीकृष्ण की आत्मविभूति का वर्णन गीता में है। क्योंकि, ऋग्वेद १०-४८ का सूक्त भी इसी भावना से ओतप्रोत है। देखिए—"अहं भुवं वसुनः पूर्व्यस्पतिरहं धनानि सं जयामि शश्वतः। मां हवंते पितरं न जंतवोऽहं दाशुषे विभजामि भोजनम्।" इसके ऋषि भी स्वयं इंद्र हैं।

वरुण भी देव! सो भी कैसे? आकाशस्थ! संसार से बहुत ऊँचे। एक स्वतंत्र महत्ता से इस आत्मवाद का संघर्ष होना अनिवार्य था। ऐसे आत्मवादी प्रत्येक काल के शरियत माननेवालों के कोपभाजन और नास्तिक बने हैं। त्वष्टा (Zarthustra) ने वाह्लीक के पास अपने प्राचीन धर्म का दृढ़ दुर्ग बनाया और धर्म का संस्कार कर असुर-उपासना प्रचलित की।

"वरुत्रीं त्वष्टुर्वरुणस्य नाभिं मविं जज्ञानां रजसः परस्तात्।
महीं साहस्रीमसुरस्य मायामग्ने मा हिंसीः परमे व्योमन्॥"

—यजुर्वेद, १३-४४।

में त्वष्टा और वरुण का संबंध और उनकी साहस्रो माया का स्पष्ट उल्लेख है। इस संबंध में ऋग्वेद के प्रथम मंडल के स्वराज्यसूक्त (८०) का यह मंत्र भी देखिए—

Ganesh Varni Digambar Jain Institute, Naria, Varanasi

CC0.In Public Domain. Digitized by Sarayu Trust/eGangotri

"अभिष्टनेते अद्रिवो यत्स्था जगच्च रेजते
त्वष्टा चित्तव मन्यव इंद्र वेविज्यते भियाच्चर्चन्ननु स्वराज्यम्।"—१४
"नहि नु यादधीमसोंद्रं को वीर्या परः। तस्मिन्नृम्णमुत-क्रतुं देवा ओजांसि संदधुरच्चर्चन्ननु स्वराज्यम्-१५।"

मंत्र-संख्या १४ में साम्राज्य या स्वराज्य स्थापन करनेवाले इंद्र के भय से, त्वष्टा को, काँपते हुए लिखा है। और १५ में देवों का, इंद्र में पूर्ण मनुष्यता (नृम्ण) और ओज के स्थापन की घोषणा है।

आर्य्यों की वाणिज्य करनेवाली जाति के पणि लोग उस संघर्ष में असुरों से मिल गए थे। यही लोग संभवतः प्राग् ऐतिहासिक काल के फिनीशियन लोगों के पूर्वज थे। ऋग्वेद मंडल १०-१०८ के सूक्त में उनका उल्लेख है। इसी संघर्ष के कारण आज भी जरत्वष्ट्र के अनुयायी धर्म्म में दीक्षित होते हुए प्रतिज्ञा करते हैं—"हम देवों को भगाते हैं और अपने को जरथुस्त्रियन् देवविरोधी स्वीकार करते हैं।"*

इस प्रकार प्राचीन काल के पूज्यमान असुर पिछले काल में वेदों में विरोधी माने गए। और, देव लोग ईरानी आर्य्यों के यहाँ शत्रु समझे गए। आज तक ईरानी संस्कृति में देवजादा या कालादेव—सफेददेव उसी ध्वनि का द्योतक है। एवं अवेस्ता के अनुसार इंद्र शौर्व (शर्व ?) तथा नासत्य दुष्टात्माओं में गिने जाते हैं। 'हाग' (Haug) का भी विचार था कि अहुरमज्द का धर्म, प्राचीन बहुदेववादमूलक वैदिक विचारों से एक धार्मिक विद्रोह रूप था। यद्यपि ऋग्वेद में मंत्रों के संकलन से यह सूचित होता है कि उस काल में वैदिक धर्म, समन्वयवादी हो गया था। उसमें सब प्रकार

* I drive away the Daevas, I profess myself a Zarathustrian an expeller of the Daevas, a follower of the teachings of Ahura, a hymn-singer, a praiser of Amshaspands.—(P. 55, Zoroaster.)

Ganesh Varni Digambar Jain Institute, Naria, Varanasi

CC0.In Public Domain. Digitized by Sarayu Trust/eGangotri

की भावनाओं के मंत्र मिलते हैं। फिर भी ईरानी आर्य्यों ने उसी धर्म के एक प्राचीन समुदाय को विकसित कर स्वतंत्र उपासना का प्रचार किया, जिसमें असुर वरुण की प्रधानता थी और सोमपान इत्यादि के संबंध में कुछ नए सुधार किए गए थे। वैदिक आर्य्यों में इस तरह दो परस्पर-विरोधी संप्रदाय बन गए। और इसके प्रमाण दोनों के धर्मग्रंथों में मिलते हैं।

यह ईरानी धर्म, वरुण की प्रधानता के कारण, एकेश्वरवादी होने पर भी द्वैत अथवा द्वंद्व का माननेवाला था। अहुर—सब मलिनताओं से परे पवित्रात्मा, और अहरिमान—उसका प्रतिद्वंद्वी दुष्टात्मा। इस प्रकार संसार के भले-बुरे काम बाँट दिए गए। यही सर्पाकृति अहरिमान पिछले काल में अन्य धर्म्मों के शैतान का रूप धारण करता है, जो स्वर्ग नष्ट करने के लिये उद्यत था। संभवतः इस स्वर्गनाश का संबंध अवेस्ता-वर्णित जल-प्रलय से है।

एक प्रसिद्ध ग्रंथ (Conflict between Religion and Science) में लिखा है कि इस द्वंद्व का समाचार यहूदियों ने पहले-पहल बैबिलोनिया में, जहाँ वे बंदी थे, ७ वीं—८ वीं शताब्दी ई० पूर्व में सुना। प्राचीन बैबिलोनिया, असीरिया और मीडिया के आर्य्यों की, अहुर वा असुर की उपासना में साम्य देखकर, विशेष कर यहूदियों के मुख से बैबिलोनिया द्वंद्व की गाथा सुनने के आधार पर, यहूदियों की धर्मपुस्तक को सीमा का पत्थर समझनेवाली भूल से यह कहा जाता है कि अपने ध्वंसावशेषों के द्वारा अपनी प्राचीनता का प्रमाण देनेवाले सुमेरिया देश से ही यह धर्म-संस्कार फैला है*।

फिर आगे चलकर पृष्ठ ३३८ में लिखा है कि यह तो हो सकता है कि असुर उपासक संप्रदाय के विकास में उन्नत विचारवाले बैबिलोनिया के धर्म्माचार्य्यों की छाप हो और फारस का मित्र धर्म भी

* If the view is accepted that Ashur is Anshar, it can be urged that he was imported from Sumeria.—(P. 327, Myths of Babylonia.)

Ganesh Varni Digambar Jain Institute, Naria, Varanasi

CC0.In Public Domain. Digitized by Sarayu Trust/eGangotri

उसी प्राचीन संस्कृतिवाले देश के संदेशवाहकों के प्रचार का परिणाम हो* ।

प्राचीन शिनीर या सुमीर को वर्तमान सभ्यता का जनक मानने के लिये इस प्रकार बहुत से विद्वानों ने अनुरोध किया है, उसके मूल में यही सब कारण हैं। उनके मत से असुर का धर्म पारसियों ने बैबिलोनिया से सीखा।

(Darmistiter)—जैसे अवस्ता के अनुवादक ने तो यहाँ तक कह डाला है—इस धर्म पर ग्रीक-यहूदी और कितने ही धर्मों का प्रभाव है। और Prof. Geldner का मत है कि ये गाथाएँ ही सब से पुरानी हैं जिन्हें कि 'जरथुस्त्र' का संदेश कहा जा सकता है। उनके संबंध में Darmistiter का मत है कि वे अधिक से अधिक ईसवी पूर्व पहली शताब्दी की हैं† ।

किंतु, पक्षपातपूर्ण संकीर्ण विचार में कितना सत्य है, नीचे का अवतरण देखने से उसका पता लग जायगा, और यह जरदुश्त का धर्म वा संप्रदाय कितना प्राचीन है, यह भी आप जान सकेंगे। जैकब ब्रायंट नामी एक सुधी लेखक अपने 'ऐनालेसिस ऑफ ऐंसेंट माईथालोजी' में बहुत से प्रामाणिक लेखकों को उद्धृत करता है, जैसे—'प्लिनी दि एल्डर', प्लुटार्क, प्लेटो, यूडाक्सस इत्यादि,

* It may be, therefore, that the cult of Ashur was influenced in its development by the doctrines of advanced teachers from Babylonia, and that Persian Mithraism was also the product of missionary efforts extended from that great and ancient cultural area.—(P. 338, Myths of Babylonia).

† They can hardly be older than the first century before our era, or even before Philo of Alexandria; for the neo-Platonic ideas and beings are found in them just in the Philonian stage.—(P. IXV, Vendidad.)

Ganesh Varni Digambar Jain Institute, Naria, Varanasi

CC0.In Public Domain. Digitized by Sarayu Trust/eGangotri

और, वह इस सिद्धांत पर पहुँचता है कि 'जरथुस्त्र' नाम एक नहीं अनेक व्यक्तियों का है।

प्लिनी, मूसा से कई हजार वर्ष पहले जरथुस्त्र को मानता है। प्लुटार्क उसे ट्राय युद्ध से ५००० वर्ष पहले का कहता है 'यूडाक्सस' जरथुस्त्र को प्लेटो की मृत्यु से ६००० वर्ष पूर्व का मानता है। प्लेटो की मृत्यु ३४८ बी० सी० में हुई*।"

अब आप विचार सकते हैं कि जिस धर्म के आधार पर पवित्र विज्ञान के आकार का निर्माण प्लेटो ने किया और ग्रीस के जिन प्राचीन दार्शनिकों ने जिस जरथुस्त्र धर्म से बहुत कुछ लिया वह पारसी धर्म उनसे भी पीछे का है; ऐसा मानने में पक्षपात है या नहीं। ट्राय का युद्ध १३०० या १४०० ई० पूर्व का माना जाता है। उससे भी ६००० वर्ष पूर्व अर्थात् ७५०० ई० पूर्व में जरत्वष्ट्र प्राचीन

* Jacob Bryant, a very careful writer, and as accurate as the knowledge of his day permitted him to be, in his well-known Analysis of Ancient Mythology, published in 1807, in which he deals at some length with the subject of Zoroaster, quotes such fairly reliable writers as Pliny the Elder, Plutarch, Plato, and Eudoxus, amongst many others, and comes to the conclusion that the name of Zarusthra or Zerdusht as given by some, must have been borne by more than one person, and this is possibly correct. It would also account for the tradition that Zarusthra was accorded immortality as a result of his intimate communications with the Creator, Ormuzd. Pliny places him many thousand years before Moses. Plutarch tells us that he lived 5000 years before the war of Troy. Eudoxus considers he lived 6000 years before the death of Plato, which occurred in 348 B. C.—(P. 11, Zoroaster.)

Ganesh Varni Digambar Jain Institute, Naria, Varanasi

CC0.In Public Domain. Digitized by Sarayu Trust/eGangotri

त्वष्टा का होना, प्रोक्त दार्शनिकों और इतिहासकारों ने माना है। मेगास्थनीज के दिए हुए राजवंश-संख्या और समय-निरूपण से भी मिलता है। हमारे पुराणों की तालिका जिसका समर्थन करती है, उस समय को क्यों न माना जाय? यदि त्वष्टा का धार्मिक संघर्ष इतना प्राचीन है तो यह बात स्वयं प्रमाणित हो जाती है कि प्राचीन सुमेरिया, इजिप्ट और बैबिलोनिया आदि में प्राचीन असुर-उपासना का धर्म इन्हीं मीडिया में विताड़ित आर्य्यों के धर्म्म का प्रतिबिंब है। इन सब देशों में मित्र वरुण की उपासना ईरानी धर्म-याजकों के प्रचार के द्वारा प्रचलित हुई। और उनकी सभ्यता से ये सब देश आलोकित हुए। अतः यह Indo-Iranian Period इससे सात आठ हजार वर्षों से भी प्राचीन है। इसी काल में सुमेरियन सभ्यता का प्रभात होता है। अब आवश्यक है कि सुमेरिया इत्यादि के संस्कृति-केंद्र होने की परीक्षा की जाय।

त्वष्टा के अनुयायी वृत्र या अहि का निवास ऋग्वेद में निण्य लिखा है—

"वृत्रस्य निण्यं विचरंत्यापो दीर्घतम आशयदिंद्रशत्रुः"

—(१—३२—१०)

यह निण्य प्राचीन सुमेरिया का निम्न नामक स्थान है। अवेस्ता के अनुसार भी Azi Dahak अहि—Bawri बैबिलोन में रहता था। सरमा के उपाख्यान से भी असुर-निवास का रसा के उस पार होना प्रमाणित है। सुमेरु प्रदेश से हटाए जाकर असुर संप्रदायवालों ने वरुण की नगरी सुषा (Sussa), इलाम की राजधानी के पास ही के प्रदेश, को फिर से सुमेर नाम दिया। और Land of Nairi ही आर्य साहित्य में प्रसिद्ध निरय (असीरिया Assyria का ऊपरी प्रदेश) रहा हो तो क्या आश्चर्य है? —"असूर्य्या नाम ते लोका अंधेन तमसा वृताः"—इत्यादि।

अंततः असीरिया की धार्मिक सभ्यता के संबंध में Myth of Babylonia and Assyria के लेखक को लिखना पड़ा—"संभव

Ganesh Varni Digambar Jain Institute, Naria, Varanasi

CC0.In Public Domain. Digitized by Sarayu Trust/eGangotri

है कि असीरिया के धार्मिक संस्कारों का दूसरा उद्गम फारस हो, क्योंकि असीरिया के असुर भी ठीक फारस के अहुरमज्द के समान पंखदार चक्र में राजा के ऊपर छाया किए हुए दिखाई देते हैं। पवित्र वृक्ष भी पारसियों की माइथालोजी के अनुसार ही असीरिया में सम्मानित था। यहाँ तक कि प्राचीन असीरिया के राजाओं के नाम भी सेमेटिक नहीं थे।"*

असीरिया की सभ्यता सुमेरिया और बैबिलोन की सभ्यता से पीछे की १३००—१४०० बी० सी० की मानी जाती है। इसलिये इन विद्वानों ने उस पर ईरानी सभ्यता की छाप मान लेने में कोई बाधा न देखी। इसके और भी कारण हैं। Dr. Hugo Winkler ने मैत्रायणों Mittanians के एक शिलालेख का उद्धार किया है। उसका समय ईसवी पूर्व १४ वीं शताब्दी अनुमान किया जाता है। वह शिलालेख एशिया माइनर, वर्तमान अंगोरा, के समीप Bagoz Kai में इंद्र, वरुण, नासत्य आदि आर्य्य नामों को अपनी छाती में छिपाए पड़ा था। यहीं तक नहीं, इन मैत्रायणों की ही सहकारी एक और जाति हिटाइट (Hittite) थी जिसने अपनी शूरता से प्राचीन सुमेरिया और बैबिलोनिया के असुर राजाओं को विकंपित कर दिया था। Story of Assyria में Ragozin लिखते हैं कि "चैल्डिया और असीरिया के शिलालेखों में हिटाइट लोगों का नाम 'खत्ती' लिखा है। इसमें संदेह नहीं कि यह उल्लेख मेसोपोटामिया में हिटाइट लोगों के प्राथमिक आक्रमण का प्रमाण है।"†

---

* Another possible source of cultural influence is Persia. The supreme god Ahura-Mazda (Ormuzd) was, as has been indicated, represented, like Ashur, hovering over the King's head, enclosed in a winged disk or wheel, and the sacred tree figured in Persian mythology.—(P. 355. Myths of Babylonia.)

† As "Khatti" is the name invariably given to the Hittites in the Chaldean and Assyrian

Ganesh Varni Digambar Jain Institute, Naria, Varanasi

CC0.In Public Domain. Digitized by Sarayu Trust/eGangotri

इसी का समर्थन Myth of Babylonia के लेख में देखिए—"मेस्पेरो जैसे प्रामाणिक लोगों की भी सम्मति है कि हट्टी या हिटाइट लोगों का जो उल्लेख बैबिलोनिया की 'बुक आव ओमेन' नाम की प्राचीन पुस्तक में है, वह अकाद (Chaldia) के प्रथम सार्गन के भी पहले का है"।*

आगे चलकर उसी लेखक ने लिखा है—"विंकलर विश्वास करते हैं कि मित्तानी (मैत्रायण) राज्य हट्टी लोगों की पहली लहर के द्वारा स्थापित किया गया था जो पूर्व से आए थे।† इन हिटाइट क्षत्रियों के उपास्य देवता थे शतक्रतु (Sutekh) और तार्क्ष्य (Torku)। तार्क्ष्य गरुड़ का वैदिक नाम है"।

इन पाश्चात्य विद्वानों के ही विचार से ये मित्रायण और 'खत्ती' एक ही जाति के थे। Old Testament में जाति-विभाग के अनुसार भी ये लोग सेमेटिक नहीं थे। परंतु देखना चाहिए कि उस जाति का असली नाम कितनी चालाकी से छिपाया जाता है। ओल्ड टेस्टामेंट में व्यवहृत विकृत Hittites का प्रचार किया गया है। २८०० ईसवी-पूर्व यानी सार्गन के पहले भी जो उनका नाम क्षत्रिय (Khatti) था, उसका कहीं प्रयोग नहीं। मेरा अनुमान

---

inscriptions, there can be no doubt that this is a record of an early Hittite invasion in Mesopotamia. —(P. 34, The Story of Assyria.)

* Some authorities including Maspero are of opinion that the illusions to the Hatti which is found in the Babylonian Book of omens belong to the earlier age of Sargon of Accad.—(P. 264—Myths of Babylonia.)

† Winkler believes that Mittani kingdom was first established by early waves of Hatti People who migrated from East.—(P. 268, Myths of Babylonia.)

Ganesh Varni Digambar Jain Institute, Naria, Varanasi

CC0.In Public Domain. Digitized by Sarayu Trust/eGangotri

है कि ये आर्य किसी धर्म-संप्रदाय के प्रति उतना आग्रह नहीं रखते थे, जितना अपनी शूरता और विजयों के प्रति। उन्होंने अपना नाम केवल क्षत्रिय ही रखा था।

हीरेनशा (Hearenshaw) अपने संसार के इतिहास पृ० १९ में लिखते हैं—"सबसे पहिले एशिया माइनर की लोहे की खान को खोदनेवाले हिटाइट (खत्तो) लोग ही थे। इस लोहे की सभ्यता के आदि आविष्कारक आर्य्य क्षत्रिय ही थे*"।

Indian Mythical Legend की भूमिका में लिखा है—"साधारणतः यह मानी हुई बात है कि आर्य्य लोगों ने ही घोड़ों को पहले पालतू बनाया जिसके कारण आगे चलकर बहुत से साम्राज्य बने और बिगड़े।"†

मिस्र के इतिहास में भी आर्य्यों के द्वारा ही घोड़े के प्रचार का उल्लेख मिलता है(Egyptian Myth and Legend page 264)। Hyksos ने २२०० ई० पूर्व में मिश्र देश में राज्य किया और इन्हीं आक्रमणकारी इक्ष्वाकुओं ने घोड़े से मिस्र देश को परिचित कराया था। इसके पहिले के पिरामिड बनानेवाले राजाओं में Sonkhkor शंखकार जैसे आर्यध्वनि वाले नाम मिलते हैं। सुमेरिया की जाति के ही ये प्रागैतिहासिक काल के निवासी माने जाते हैं। नीलनद की सभ्यता ने अधिक से अधिक पिरामिड बनानेवालों को ४००० से ३००० बी० सी० के बीच में उत्पन्न किया है। परंतु सिंधु की

---

* Asia Minor was the region where iron mines were first worked and that the Hittites were the peoples who first conveyed this gift of the gods to men.—(Indian Mythical Legend.)

† It is generally believed that the Aryans were the tamers of the horse which revolutionised warfare in ancient days and caused the great empires to be overthrown and new empires to be formed. —(P. XXX, Indian Mythical Legend.)

Ganesh Varni Digambar Jain Institute, Naria, Varanasi

CC0.In Public Domain. Digitized by Sarayu Trust/eGangotri

सभ्यता ने मार्शल के अनुसार ४००० से ३००० बी० सी० का प्रमाण दे दिया है। इसलिये यह मानने में कोई बाधा नहीं है कि 'ओसेरिस' पूजक मिस्र-निवासियों की प्राग् ऐतिहासिक काल की सभ्यता भी इन्हीं असुर-उपासकों के विराट् द्वंद्व का एक अंश मात्र रही।

H. G. Wells ने जिस Sargon of Accad को विजेताओं में सर्वप्रथम माना है उसके और प्रसिद्ध हम्मूरब्बी के सिंहासनों को कँपानेवाले यही क्षत्रिय थे, जिन्हें Hittite कहकर पाश्चात्य शोधकों ने घपले में डाल रखा है। Khatti जाति की सभ्यता ३००० बी० सी० से भी पहले की है। (देखिए Myth of Babylonia, 263)। Abraham, यहूदियों के सर्वप्रधान व्यक्ति ने Ephron खत्ती से भूमि ली थी। अस्तु।

यह मानी हुई बात है कि प्रसिद्ध सार्गन ने चैल्डिया में सेमेटिक वंश की स्थापना की थी। इसके पहले के शासन करनेवाले सेमेटिक नहीं थे। सार्गन के पहले भी ३००० ई० पूर्व में क्षत्रियों की सभ्यता सुदूर पश्चिमी दक्षिणी एशिया में सूसा से आरमीनिया तक सर्वत्र व्याप्त थी। ये भी आर्य्यों के समान पितृदेवों की ही उपासना करते थे। सेमेटिक लोगों के समान मातृ-उपासक नहीं थे—(Myth of Babylonia, 105)।

आरमीनिया के वान प्रदेश के शिलालेखों की भाषा से Mr. Syce ने प्रमाणित कर दिया है कि पूर्वकालिक आर्मीनियन लोग न तो सेमेटिक थे न तूरानी थे; उनका विचार है, और यह विचार प्रतिदिन पुष्ट होता जा रहा है कि वे क्षत्रिय वंश की एक शाखा थे।*

* Mr. Syce has conclusively shown from the language of monuments at Van (वाण असुर ?) that the Proto Armenians were not Semites neither were they Suranians. He thinks and the conclusion is gaining wider and firmer ground that they were a branch of the great Hittite family.—(P. 205, The Story of the Nation Series—Assyria.)

Ganesh Varni Digambar Jain Institute, Naria, Varanasi

CC0.In Public Domain. Digitized by Sarayu Trust/eGangotri

आर्मीनियन लोग अब तक आर्य जाति के माने जाते हैं, और उस प्रारंभिक काल में भी भाषा के विचार से वे सेमेटिक नहीं थे। आर्य्य भाषा-भाषियों की विजय का संकेत उस प्राचीन प्राग् ऐतिहासिक काल में सुमेरिया और इलाम के लेखों में देखकर पाश्चात्य लोग आश्चर्य तो प्रकट करते हैं, परंतु स्पष्ट आर्यसत्ता स्वीकार करने में उन्हें संकोच होता है। (Myth of Babylonia, 248)।

इन ऊपर के अवतरणों से मुझे यह दिखला देना था कि सुमेरिया और असीरिया इजिप्ट तथा बाबुल में प्रारंभिक काल से ही आर्य्य संस्कृति का प्राधान्य था, और वे उन्हीं आर्यों की संतान थे जिन लोगों ने प्राचीन आर्य्यावर्त्त से देव-असुर-द्वंद्व होने के कारण सुदूर देशों में जाकर अपने लिये घर बनाया और उन देशों में बसनेवाली आदिम जातियों से मिलकर धार्मिक आदान-प्रदान के द्वारा एक नवीन, आर्य्यों से बिलकुल स्वतंत्र, संप्रदाय प्रवर्तित किया। अब यह भी प्रमाणित करना है कि ये असुरोपासक अपने प्राचीन इतिहास को धीरे धीरे भूल चले; कुछ तो धार्मिक मतभेद के कारण और कुछ समय के इतने लंबे अंतर से। इनके धर्मों के मूल में वही असुरोपासना थी; यद्यपि धीरे धीरे उसमें अनार्य्य या सेमेटिक जाति के संसर्ग से अत्यंत प्राचीन समय में ही कुछ नई बातें भी घुस पड़ी थीं। जैसे, स्त्रियों का छाती पीटकर रोना, "ailnu ailnu" कहते हुए चिल्लाना। यह प्रथा असीरिया में प्रचलित थी। संभवतः शतपथ कांड ३, प्रपाठक १ में—"तेऽसुरा आत्तवचसः हेऽलवो हेऽलवो इतिव्वदंतः पराबभूवुः.....असुर्य्या हैषा वाग्।" (सायण ने लिखा है—'असुर्य्या असुरेष्वाहिता') इसी का संकेत है। ऐसी ही एक प्रथा बालक-बलि की भी उन लोगों में थी।* यह बालक-

* Considering that human sacrifices and especially of children were a standing institution among other Semetic and Cannanitic races, there can be little doubt that originally in prehistorically remote

Ganesh Varni Digambar Jain Institute, Naria, Varanasi

CC0.In Public Domain. Digitized by Sarayu Trust/eGangotri

बलि पूर्ण रूप से सेमेटिक पूजा थी। पिछले काल के भारतीय उपाख्यानों में क्या ऐतरेय में ही एक ऐसा प्रसंग आया है—रोहिताश्व के बलि का। यह जानकर आश्चर्य होगा कि उस बलि के द्वारा तर्पणीय देवता भी असुर वरुण ही थे, जिनके लिये शुनःशेफ की बलि होती। मालूम पड़ता है, संतानार्थी आज भी जिस प्रकार आसुरी मनौतियाँ करते हैं उसी प्रकार हरिश्चंद्र भी किसी असुर याजक के चक्र में पड़ गए थे। किंतु विश्वामित्र ने यह अनार्य्य और आसुर कर्म्म आर्य्यावर्त्त में न होने दिया और शुनःशेफ की मुक्ति करा दी। बालक प्रह्लाद के वध की किंवदंती भी हिरण्यकश्यप असुर से ही संबंध रखती है।

ऐसे बहुत से अनार्य्य आचार भी उन असुरों के क्रिया-कलाप में थे, किंतु प्रधान असुर आकाशी वरुण की उपासना तब भी सबसे प्रधान थी।

प्राचीन काल के सुमेरियनों का स्वर्ग भी जल में था। इंद्र उस काल के विरोधी देवनायक थे, जब त्वष्टा वरुणसंप्रदाय के आचार्य्य थे और इस द्वंद्व की रंगभूमि आर्य्यावर्त्त थी। इसका प्रमाण ऋग्वेद और सुमेरियन सभ्यता के पूर्ववर्ती जरथुस्त्र के उदाहरण में विद्यमान है। पिछले काल तक मौर्य्यों के समय में भी सरस्वती-तट आर्य्य-सीमा में था, फिर उसके हटने का कारण आर्य्यों की कोई प्रवृत्ति नहीं जान पड़ती। क्योंकि, सप्तसिंधु या आर्य्यावर्त्त से हटकर ही पश्चिम में असुर उपासकों को अपनी सभ्यता का प्रचार करना पड़ा। आर्य्यावर्त्त तो अपने धर्म के अवांतर भेदों के साथ जहाँ का तहाँ अविचल रहा। यह इंद्र, वृत्र का युद्ध संसार के प्रागैतिहासिक काल का भले ही हो, परंतु आर्य्य जाति का इतिहास है। Indian myth में इंद्र के संबंध में लिखा है कि इंद्र अत्यंत प्राचीन देवता थे, वे प्रस्तर-युग में पूजे जाते थे।*

---

times this decree was understood literally and acted upon.—(P. 124, The Story of Assyria.)

* It is possible that he may have been invoked

Ganesh Varni Digambar Jain Institute, Naria, Varanasi

CC0.In Public Domain. Digitized by Sarayu Trust/eGangotri

सुमेरिया का (ई—ओंस) असुर वरुण का विकृत रूप है।* प्राचीन चैल्डिया में यही ईरानी असुर-उपासना 'अस्सर मअ्राज़श' के नाम से प्रचलित थी। Edamues ठीक वैसे ही Arli के God थे जैसे त्वष्टा के वरुण और वे फारस की खाड़ी के देवता थे। वहीं से उन्होंने सुमेरिया में पदार्पण किया। प्राचीन सुमेरिया में वे आदि निवासियों को घर बनाना इत्यादि सिखाने के लिये आए थे। (Indian Myth 12)। वरुण के उपासक त्वष्टा के अनुयायियों ने वहाँ पहुँचकर सभ्यता का प्रचार किया, इस विवरण से तो ऐसा ही प्रतीत होता है। क्योंकि, सर जान मार्शल भी वर्तमान काल की खोजों से इसी सिद्धांत के समीप पहुँच रहे हैं।†

इजिप्ट की प्राचीन गाथाओं में एक अत्यंत प्राचीन देवता 'टाह' की पूजा का उल्लेख मिलता है। कहा जाता है कि इजिप्ट में

---

and propitiated by Neolithic or even by Peleolithic flint knippers.—(P. 2, Indian Myth.)

* Indian Varun was similarly a sky god as well as an ocean god before systematizing Brahmanic teachers relegated him to a permanent abode at the bottom of sea. It may be that Ea-onnes and Varun were of common origin.—(P. 31, Myth of Babylonia.)

† The opinion has lately been gaining ground that the cradle of Sumerian and Egyptian civilization is to be sought somewhere east of Mesopotamia .....Migrations then undoubtedly were and those on a large scale and nothing is more probable than that the teeming populations of Northern India expanded westward through across the Iranian Plateau and northward to the plains of Transcaspia.—(Sir John Marshell, 92—The Benares H. U. Magazine.)

Ganesh Varni Digambar Jain Institute, Naria, Varanasi

CC0.In Public Domain. Digitized by Sarayu Trust/eGangotri

टाह एक आक्रमणकारी जाति के द्वारा ले आए गए और अत्यंत प्राचीन प्राग् ऐतिहासिक काल में वे शिल्पियों के देवता कहकर पूजित हुए।*

यह Ptah शब्द त्वष्टा का स्मारक है। सबसे पहिले मेम्फिस में इन्हीं का मंदिर बना और इजिप्ट के यही प्रधान देवता माने गए। Osiris assor-ah भी मिस्र की असुर-उपासना के अंग थे। उनमें चंद्रमा की वैसी ही शक्ति मानी जाती थी, जैसी वरुण में।—(Eygyptian Myth की भूमिका)।

इस प्रकार आर्य्यावर्त्त से विताड़ित त्वष्टा और वरुण की साहस्री माया के परशिया, मेसोपोटामिया, बेबिलोनिया, सुमेरिया, असीरिया और इजिप्ट में फैलने का प्रमाण ऋग्वेद और अवेस्ता में मिलता है। बैबिलोनिया का Baal भी ऋग्वेद में वर्णित इंद्र शत्रु बल की प्रतिकृति है। वल के जीतने और बलभिद् आदि उपाधि धारण करने का प्रायः उल्लेख है। ऋग्वेद में कहीं कहीं ऐसा ध्वनित होता है कि यह वृत्र का भाई था।

तम्यूज़ की कथा और उसके मारे जाने का प्रसंग भी असीरिया में अधिक प्रचलित था। यह तम्यूज़ दानवों का राजा था। ऋग्वेद (१—५६—४) में वृत्र का एक संकेत 'तमस्' भी है। बैबिलोनिया में भी दुष्टात्माओं का उच्च देवताओं से युद्ध करने के प्रसंग का उल्लेख मिलता है, जिसमें तम्यूज़ के मारे जाने का वर्णन है। यह तम्यूज़ बैबिलोनिया के मृत और पराजित देवता थे, जिनकी पूजा उस संप्रदाय के अनुयायी करते थे। उनके यहाँ उसके लिये शोक भी मनाया जाता था। एक प्रकार से यह 'नृम्ण' इंद्र की विजय की स्वीकृति थी जिसे आसुरी सभ्यता मानती थी।

---

* It is possible that Ptah was imported into Egypt by an invading tribe in prehistoric times he was an artisan god..... According to tradition Egypt's first temple was erected to Ptah by King Mena.—(Egyptian Myth and Legend Introduction, xli.)

Ganesh Varni Digambar Jain Institute, Naria, Varanasi

CC0.In Public Domain. Digitized by Sarayu Trust/eGangotri

इस लेख का सारांश यह है कि महावीर इंद्र की विजयों ने प्राचीन आर्य्यावर्त्त के 'त्रिसप्तक नद'-प्रदेश से असुर-उपासकों को हटा दिया। ईरान में वह असुर-उपासना, 'अहुरमज्द'-धर्म, फूला फला। यह ऐतिहासिक प्रसंग ७५०० ईसवी पूर्व से भी पहले का है। पिछले काल में भी मित्रायण, इक्ष्वाकु और क्षत्रिय जैसी आर्य धर्मानुयायी जातियाँ कभी कभी उन असुर देशों में भी अपनी विजयवैजयंती उड़ा आती थीं।

वह आर्य्य सभ्यता के इतिहास का प्रारंभिक अध्याय है, जब इंद्र ने आत्मवाद का प्रचार किया, जब असुरों पर विजय प्राप्त की और आर्य्यावर्त्त में साम्राज्य-स्थापन किया।

त्रिसप्तक प्रदेश की बसनेवाली भिन्न भिन्न आर्य्य संस्थाओं का, जो अपना स्वतंत्र शासन करती थीं और आपस में लड़ती थीं, सम्राट् बनकर इंद्र ने एक में व्यूहन किया और वैदिक काल की भरत तृत्सु पुरु आदि वीर-मंडलियाँ एक इंद्रध्वज की छाया में अपनी उन्नति करने लगीं। संसार में इंद्र पहले सम्राट् थे। पिछले काल में असुरों ने उन प्राचीन घटनाओं के संस्मरण से अपना पुराण चाहे विकृत रूप में बनाया हो परंतु है वह सत्य इतिहास, आर्य्यों का ही नहीं, अपितु मनुष्यता का; जब मनुष्य में आकाशी देवता पर से आस्था हटाकर आत्मसत्ता का विश्वास उत्पन्न हुआ।

Ganesh Varni Digambar Jain Institute, Naria, Varanasi

CC0.In Public Domain. Digitized by Sarayu Trust/eGangotri

(१०) वर्तमान हिंदी में संस्कृत शब्दों का ग्रहण

[लेखक—महामहोपाध्याय श्री गिरिधर शर्मा चतुर्वेदी]

सर्व-शक्तिमान् जगदीश्वर की अपार कृपा से आज हमारी मातृ-भाषा हिंदी राष्ट्र-भाषा का समुचित आसन ग्रहण कर रही है। आज हिंदुस्थान मात्र के राष्ट्रीय नेता पुराने भेद-भावों को भूलकर माता की सेवा के लिये उत्सुक दिखाई दे रहे हैं, आज सब विवाद हटकर हिंदी पर संपूर्ण विज्ञ देशवासियों का मातृ-प्रेम प्रकट हो गया है। ऐसी दशा में तेईस कोटि हिंदुओं की मातृ-भाषा हिंदी का सर्वांगपूर्ण और सर्वांश में त्रुटिशून्य होना अत्यंत आवश्यक है। अतएव आज हिंदी-साहित्य-प्रेमी हिंदी के प्रचार की तरह हिंदी के परिष्कार को भी मुख्य लक्ष्य मानते हुए, उसकी ओर पूर्ण दृष्टिपात कर रहे हैं, और हिंदी-भाषा के संबंध में कई प्रकार के विचार उपस्थित होकर उनमें मतभेद और विवाद के भी कई अवसर प्राप्त हो रहे हैं। उनमें से विचार का एक मुख्य विषय यह भी है कि हिंदी-भाषा के भांडार में शब्दों की जो न्यूनता है, उसकी पूर्ति कहाँ से की जाय ? जिन विषयों के प्रतिपादन के लिये, वा जिन वस्तुओं और मनोभावों के संकेत के लिये हिंदी-भाषा में शब्द नहीं मिलते, उनका प्रतिपादन वा संकेत किस भाषा के शब्दों द्वारा किया जाय ? कहने की आवश्यकता नहीं होगी कि इस विचार में भी विद्वानों का मतभेद है, और इस ही मतभेद के कारण आज हिंदी लिखने की शैली भिन्न भिन्न प्रचलित हो रही है। बहुत से विद्वानों का विचार है कि हिंदी-भाषा में शब्दसमूह संस्कृत से ही लेना चाहिए, संस्कृत के द्वारा ही हिंदी-भाषा का पालन-पोषण पूर्वकाल से होता रहा है, और अब भी उसके ही द्वारा इसकी पुष्टि होना संभव है। दूसरे कई एक विद्वान् इस बात के पक्षपाती हैं कि जिस विषय वा वस्तु के लिये जिस भाषा का शब्द जनसाधारण

Ganesh Varni Digambar Jain Institute, Naria, Varanasi

CC0.In Public Domain. Digitized by Sarayu Trust/eGangotri

के लिये समझने में सुकर हो, उस भाषा से ही उसके लिये शब्द ले लेना चाहिए। अथवा यों कहो कि जिन शब्दों द्वारा हम जन-साधारण को शीघ्र बिना किसी अड़चन के समझा सकें, वे शब्द चाहे किसी भाषा के हों, उन्हें ही हिंदी में स्थान देना चाहिए। इससे फारसी, अरबी, अँगरेजी, संस्कृत आदि सभी भाषाओं के शब्द अपेक्षानुसार हिंदी में लेना प्राप्त होता है। तीसरे कुछ विद्वान् इस विचार के भी हैं कि कम से कम हिंदी भाषा के दो रूप अवश्य बनेंगे—एक संस्कृत-मिश्रित, दूसरा अरबी-फारसी-मिश्रित। लेखक का जिस प्राचीन भाषा से परिचय होगा, उसी प्रकार की हिंदी वह लिखेगा, और ऐसा रूप-भेद होना कोई दोष नहीं, बल्कि भाषा के देशव्यापक होने के लिये आवश्यक है। यों ही और भी कुछ अवांतर मतभेद इस विचार में दिखाई देते हैं, और ये मतभेद हिंदी-लेख की शैली निश्चित करने में बाधक हो रहे हैं। आवश्यक है कि विद्वान् लोग परस्पर विचारकर इस मतभेद का शीघ्र निपटारा कर दें, और एक शैली स्थिर कर लें। इसी लिये विद्वानों की दृष्टि इस विषय पर आकृष्ट करने को हम भी अपने कुछ टूटे फूटे विचार इस विषय पर प्रकट करने का साहस करते हैं।

आज किसी प्रकार की शैली का निश्चय किया जाय—इससे पूर्व यह देखना आवश्यक होगा कि आज तक किस प्रकार का व्यवहार होता रहा है। और इस प्राचीन व्यवहार के प्रश्न का निपटारा करनेवाले का ध्यान यहाँ तक भी अवश्य पहुँचेगा कि हिंदी भाषा निकली कहाँ से है? जितने परोक्ष गंभीर विचार हैं, वे प्रायः मतभेद से खाली नहीं होते। इस विचार में भी स्वाभाविक मत-भेद मौजूद है। यह सिद्धांत तो अब अभ्रांत रूप से प्रायः सर्व-मान्य हो चुका कि हिंदी-भाषा की साक्षात् जननी अपभ्रंश भाषा है, और अपभ्रंश-भाषा प्राकृत-भाषाओं से उत्पन्न, अथवा प्राकृत-भाषा का ही एक रूप है—इसमें भी विवाद प्रायः नहीं है। किंतु प्राकृत-भाषा किस भाषा से उत्पन्न हुई, इस विषय पर प्रबल मतभेद

Ganesh Varni Digambar Jain Institute, Naria, Varanasi

CC0.In Public Domain. Digitized by Sarayu Trust/eGangotri

है। प्राकृत के जितने व्याकरण आजकल उपलब्ध हैं, वे संस्कृत से ही प्राकृत बनाते हैं, 'प्रकृतिः संस्कृतम्, तस्मादागतम्, प्राकृतम्' (संस्कृत-भाषा प्रकृति अर्थात् कारण है, उस प्रकृति से उत्पन्न होने के कारण यह भाषा प्राकृत कहाती है), यही उन सबका सिद्धांत है। इसके अतिरिक्त नाटक आदि में जो प्राकृत-भाषा आजकल उपलब्ध होती है, उसकी आलोचना करनेवाला कुछ भी बुद्धि से काम ले, तो स्पष्ट यही कहेगा कि प्राकृत संस्कृत से बनी है—इसमें कुछ भी संदेह नहीं। इसी आधार पर संस्कृत के विद्वान् प्रायः अपना यही सिद्धांत रखते हैं कि संस्कृत भाषा भी किसी समय प्रचलित (बोल-चाल की) भाषा थी, उसी से क्रमशः प्राकृत-भाषाओं की और फिर अपभ्रंश-भाषाओं की उत्पत्ति हुई है। किंतु यूरोप के विद्वान्, और उनके अनुयायी भारतीय विद्वान् ऐसा नहीं मानते। उनके विचार में कोई एक मूल-भाषा प्राचीन काल में थी, जिससे संस्कृत और प्राकृत दोनों निकली हैं। वह मूल-भाषा संस्कृत नहीं कही जा सकती। सारांश यह कि संस्कृत-भाषा प्राकृत की जननी नहीं, भगिनी है। कुछ एकदेशीय विद्वान् तो यहाँ तक साहस कर बैठे हैं कि प्राकृत ही मूल-भाषा है, संस्कृत उससे उत्पन्न है। प्राकृत को संस्कृत से उत्पन्न न माननेवालों के सिद्धांत की जड़—उनका यह अटल आंतरिक विश्वास है कि संस्कृत-भाषा कभी प्रचलित भाषा नहीं थी, यह सदा पुस्तकों की या विद्वानों की ही भाषा रही है। सर्वसाधारण की बोलचाल की जो भाषा प्राकृत कहलाती थी, उसे ही काट छाँटकर विद्वानों के व्यवहार योग्य संस्कृत-भाषा उत्पन्न की गई है। अस्तु, यह एक स्वतंत्र पृथक् निबंध का विषय है; इस निबंध में इसका विस्तृत विचार अप्रस्तुत सा होगा, इसलिये विशेष रूप से हम इस पर यहाँ विस्तार करना नहीं चाहते। किंतु संक्षेप रूप से इतना कह देना भी आवश्यक है कि हमारी दृष्टि में "संस्कृत भाषा कभी प्रचलित भाषा नहीं थी" यह सिद्धांत भ्रमपूर्ण है। जिसे आज हम संस्कृत

Ganesh Varni Digambar Jain Institute, Naria, Varanasi

CC0.In Public Domain. Digitized by Sarayu Trust/eGangotri

भाषा कहते हैं, वह अवश्य किसी काल में इस देश की सर्वसाधारण की बोलचाल की भाषा रह चुकी है। हाँ, उस समय इसका नाम संस्कृत नहीं था, यह सामान्य "भाषा" ही कही जाती थी। भगवान् पाणिनि, कात्यायन और निरुक्तकार भगवान् यास्क आदि आचार्य्य संस्कृत-भाषा के लिये केवल 'भाषा*' शब्द का ही निर्देश करते हैं, और वैदिक भाषा को इससे पृथक् करने के लिये "छंदसि†" "अन्वध्यायम्" आदि संकेत किया करते हैं। साथ ही निरुक्त और व्याकरण-महाभाष्य में यह भी बतलाया गया है कि किस अर्थ में किन किन धातुओं का प्रयोग किस किस देश में विशेष रूप से होता है‡। भगवान् पाणिनि ने भी "एङ् प्राचां देशे" इत्यादि बहुत से सूत्रों में देश-भेद से प्रयोगभेद बताया है। व्याकरण के महाभाष्यकार पतंजलि ने तो स्पष्ट ही लिखा है कि लोक-व्यवहार के अनुसार शब्द-प्रयोग है, व्याकरण शास्त्र तो केवल अप-शब्दों को हटाकर साधु शब्दों के प्रयोग का नियम करता है, और वह नियम धर्मोत्पत्ति के लिये है। ब्राह्मणों, पुराणों और इतिहासों से भी यह स्पष्ट सिद्ध हो जाता है कि संस्कृत-भाषा ही प्राचीन काल में प्रचलित भाषा थी। सबसे बड़ी बात यह है कि हमारी आर्य-जाति का जो कुछ विज्ञान-भांडार है, क्या विद्या, क्या कला—वह सब का सब संस्कृत-भाषा में है। कोई बुद्धिमान् समाज ऐसा नहीं कर सकता कि अपना सर्वस्व किसी अप्रचलित भाषा में रखे, या विद्वानों के लिये एक नई भाषा गढ़कर तैयार करे। इससे स्पष्ट सिद्ध है कि संस्कृत-भाषा ही उस समय प्रचलित भाषा थी, इससे उसी में सब विषयों

---

* 'प्रथमायाश्च द्विवचने भाषायाम्' (अष्टा० ७।२।८८) 'भाषायां सदवसश्रुवः' (अष्टा० ३।२।१०८) 'प्रत्यये भाषायां नित्यम्' (कात्या० वार्तिक) "नेति प्रतिषेधार्थीयो भाषायाम्" (निरु० १ अ०) इत्यादि सूत्र, वाक्य देखो।

† "चतुर्थ्यर्थे बहुलं छंदसि" (अष्टा० २।३।६२) "उभयमन्वध्यायम्" (निरु० १ अ०) इत्यादि देखो।

‡ 'शवतिर्गतिकर्मा कंबोजेष्वेव भाष्यते' इत्यादि निरु० २ अ०, और महाभाष्य १ आह्निक देखो।

Ganesh Varni Digambar Jain Institute, Naria, Varanasi

CC0.In Public Domain. Digitized by Sarayu Trust/eGangotri

के ग्रंथ लिखने की शैली चली। इससे हमारा यह अभिप्राय नहीं कि कादंबरी जैसी, या दशकुमारचरित, श्रीहर्ष-चरित जैसी भाषा कभी बोलचाल में आती थी। ग्रंथ-लेख की भाषा और बोलचाल की भाषा में तो सदा ही भेद रहता है। आज देश की प्रचलित भाषा हिंदी अवश्य है, किंतु क्या पुस्तकों या सामयिक पत्रों जैसी हिंदी कहीं बोली जाती है? क्या किताबों की अँगरेजी और अपढ़ गोरों के मुख से निकलनेवाली अँगरेजी एक जैसी है? संस्कृत-भाषा बोलचाल में किस रूप में आती थी, उसका उदाहरण आज हमारी दृष्टि के सामने नहीं। हम केवल ग्रंथों में संस्कृत-भाषा पढ़ते हैं, इससे हमें यह स्वाभाविक संदेह होता है कि यह भाषा बोलचाल में कैसे आ सकती है? किंतु प्रचलित भाषाओं में ग्रंथों की भाषा और बोलचाल की भाषा में जितना भेद है, उससे बुद्धिमान् लोग अनुमान कर सकते हैं कि बोलचाल की संस्कृत-भाषा कैसी होगी। फिर संस्कृत-भाषा के प्रचार का काल भी एक दिन नहीं था, हजारों वर्ष वह इस देश में प्रचलित रही, तब इतने समय में काल-कृत भेद भी उसमें बहुत से होते रहे—इसमें कोई संदेह नहीं हो सकता। कुछ सदियों में ही पुरानी हिंदी और नई हिंदी का आकाश, पाताल का अंतर आज सबकी दृष्टि के सामने है, तब हजारों वर्षों में संस्कृत में ऐसे भेद होना क्या आश्चर्य की बात है? विचार-दृष्टि से निष्पक्षपात होकर देखनेवाले देख सकते हैं कि पुरानी (चंदबरदाई के समय के आस पास की) हिंदी, और नई हिंदी में जितना अंतर है, उससे अधिक अंतर ऋग्वेद की संस्कृत-भाषा और प्रचलित काव्य, नाटकों की संस्कृत-भाषा में नहीं है। तब चंदबरदाई से आज तक की भाषा यदि "हिंदी" शब्द से कही जाती है, तो ऋग्वेद से लेकर कालिदास तक की भाषा का एक नाम "संस्कृत" रखने में क्या आपत्ति है? वैदिक संस्कृत और प्रचलित संस्कृत में इतनी समानता है कि भगवान् पाणिनि ने एक ही व्याकरण में दोनों भाषाओं के नियम स्पष्ट बता दिए हैं। ३९८३

Ganesh Varni Digambar Jain Institute, Naria, Varanasi

CC0.In Public Domain. Digitized by Sarayu Trust/eGangotri

सूत्रों में से केवल गिनती के प्रायः २६३ सूत्र वेद के लिये पाणिनि को पृथक् लिखने पड़े हैं, और वैदिक संस्कृत में अप्राप्त प्रचलित शब्दों के नियम बताने को केवल छः ही सूत्रों में "भाषायाम्" पद देना पड़ा है। शेष सब व्याकरण के सूत्र दोनों भाषाओं के लिये समान हैं। भला इतनी समानता होने पर भी दोनों भाषाओं को सर्वथा पृथक् कौन कह सकता है? इससे हमारा तात्पर्य यही है कि वैदिक संस्कृत से लेकर प्रचलित काव्य-नाटकों की भाषा तक—इतने काल की व्यापक भाषा का एक ही नाम "संस्कृत-भाषा" हमें लेना चाहिए। पूर्वोक्त काल-व्याप्ति के साथ देश-व्याप्ति का भी विचार करना अत्यावश्यक है। आज ही प्रत्यक्ष लीजिए—नगरों की पढ़े लिखे पुरुषों की भाषा, और ग्रामों की भाषा में बहुत बड़ा भेद है। देशभेद हो जाने पर तो वह भेद इतना प्रबल हो गया है कि भाषा के नाम ही जुदे जुदे रखने पड़े हैं, 'व्रजभाषा', 'अवधी', 'तिरहुती', 'पंजाबी' आदि आदि, किंतु फिर भी 'हिंदी' इस व्यापक शब्द में उन सबका ही ग्रहण इष्ट है। इसी प्रकार भारत के नगरों और ग्रामों में, एवं भिन्न भिन्न देशों में जो संस्कृत भाषा बोली जाती थी, उसमें भी ऐसा देश-कृत भेद अवश्य ही रहा होगा। भिन्न भिन्न देशों में भिन्न भिन्न धातुओं का प्रधान व्यवहार तो निरुक्त और महाभाष्य में स्पष्ट ही बताया गया है। किंतु इस अवांतर सूक्ष्म भेद के रहते भी "संस्कृत" इस व्यापक नाम से सबका ही ग्रहण होना चाहिए। बस, इस प्रकार का संस्कृत-भाषा का व्यापक रूप मानने पर प्राकृत और अपभ्रंश भाषाओं की उससे उत्पत्ति मानने में किसी को संदेह नहीं रह सकता।

प्राकृत का अर्थ है प्रकृतिसिद्ध—अकृत्रिम, जो किसी मनुष्य की बनावट न हो। और संस्कृत का अर्थ है—संस्कार से सिद्ध—कृत्रिम—बनावटी, जो पुरुषव्यापार से साध्य है। जैसा कि मिट्टी एक प्राकृत पदार्थ है, घड़ा उसका संस्कृत-रूप है। लोहा प्राकृत है, चाकू या छुरा आदि उसके संस्कृत-रूप हैं। रुई प्राकृत है,

Ganesh Varni Digambar Jain Institute, Naria, Varanasi

CC0.In Public Domain. Digitized by Sarayu Trust/eGangotri

भिन्न भिन्न प्रकार के वस्त्र उसके संस्कृत-रूप हैं। भाषा के संबंध में भी यों समझ सकते हैं कि बिना किसी शिक्षा के बालक, ग्राम्य पुरुष, स्त्री आदि जिस प्रकार की भाषा बोलते हैं, वह उनकी प्रकृति-सिद्ध होने के कारण प्राकृत है, और शिक्षा प्राप्त कर लेने पर जो सुधारी हुई भाषा बोली जाती है—वह उसका संस्कृत रूप है। यद्यपि ऊपरी दृष्टि से इस शब्दार्थ पर विचार करने से यूरोपीय विद्वानों के ये दोनों सिद्धांत निश्चित मालूम होते हैं कि 'प्राकृत से ही संस्कृत की उत्पत्ति है' और 'संस्कृत सर्व-साधारण की नहीं, केवल शिक्षितों की भाषा रही है' किंतु विचार-पूर्ण गंभीर दृष्टि डालने पर यह भ्रम मिट जायगा। हम कह चुके हैं कि जिसे हम आज 'संस्कृत' कहते हैं, उस भाषा का पुराना नाम संस्कृत नहीं था। निरुक्तकार और पाणिनि की साक्षी भी इस विषय में दी जा चुकी है कि वे 'भाषा' शब्द से ही इसका व्यवहार करते हैं। यदि 'संस्कृत' और 'प्राकृत' पुराने नाम होते, तो उक्त सिद्धांतों को ठीक माना जा सकता था। किंतु ये नाम आधुनिक* हैं। देश, कालानुसार भाषा में परिवर्तन होना स्वभाव-सिद्ध है। शब्दों के शुद्ध

* यद्यपि वाल्मीकिरामायण सुंदरकांड में श्रीहनुमान् के विचार में वाणी का 'संस्कृताम्' विशेषण मिलता है, किंतु वह वानरादि की भाषा की अपेक्षा मनुष्य-भाषा का भेद बताने के लिये है। वानर आदि की भाषा की अपेक्षा मनुष्य-भाषा 'संस्कृत' है—यही उसका अभिप्राय पूर्वापरविचार से निकलता है। इसी लिये वहाँ "वाचं चोदाहरिष्यामि मानुषीमिह संस्कृताम्" और "अवश्यमेव वक्तव्यं मानुषं वाक्यमर्थवत्" दो जगह वाणी का 'मानुषीम्' और "मानुषम्" विशेषण दिया है। इससे यही सिद्ध होता है कि मनुष्य-भाषा को वहाँ संस्कृत कहा है—न कि वर्तमान 'प्राकृत' 'संस्कृत' का वहाँ कोई जिक्र है। ब्राह्मणों में एक पुरानी आख्यायिका है कि पहले वाणी में पद-विभाग नहीं था, देवताओं की प्रार्थना से इंद्र ने वाणी में पद-विभाग किया। इसी से इंद्र व्याकरणकर्ता कहलाते हैं। 'इंद्र' यहाँ ज्ञान के अधिष्ठाता का नाम है। पदविभाग ज्ञानकृत होता है—यही संक्षेप में उस आख्यायिका का तात्पर्य्य है। अस्तु, इसी कारण मानुषी वाक् को पश्वादिकों की अपेक्षा संस्कृत कहा गया है कि इसमें अर्थानुकूल पदविभाग होता है।

Ganesh Varni Digambar Jain Institute, Naria, Varanasi

CC0.In Public Domain. Digitized by Sarayu Trust/eGangotri

रूप का यथोचित उच्चारण सब लोग नहीं कर सकते, तब वे अपनी अशक्ति के कारण अपनी अपनी प्रकृति के अनुसार कुछ बिगाड़कर उच्चारण किया करते हैं—ये ही अपभ्रंश-रूप कहे जाते हैं। इसी कारण महाभाष्यकार भगवान् पतंजलि ने अपभ्रंश को 'अशक्तिज' बताया है, और यह भी कहा है कि 'शुद्ध शब्द एक है, और उसके अपभ्रंश बहुत हैं।' किसी ने किसी प्रकार बिगाड़ कर बोला, किसी ने किसी प्रकार, इससे अपभ्रंश बहुत हो गए। उदाहरण के लिये—स्त्री-शब्द का स्पष्ट उच्चारण जो नहीं कर सकते, उनमें से कोई 'इस्त्री', कोई 'इसतरी', 'कोई असतरी' और कोई 'सितिरी' बोलता है। पहले इन अपभ्रंशों की हँसी उड़ाई जाती है, किंतु कालांतर में ये ही भाषा की प्रकृति के अनुसार अपना एक रूप बनाकर भाषा में प्रविष्ट हो जाते हैं, जैसे 'सितिरी' रूप ही 'तिरिया' बनकर विशुद्ध हिंदी में आ गया। वाक्य-पदीयकार महाविद्वान् हरि ने भाषा-परिवर्तन का यह नियम स्पष्ट शब्दों में लिखा है—"दैवी वाग् व्यवकीर्णेयमशक्तैरभिधातृभिः"। अर्थात् देववाणी संस्कृत को अशक्त उच्चारण करनेवालों ने भिन्न भिन्न रूपों में इधर उधर कर डाला। यही भाषा-परिवर्तन का सूत्र है, और इसी कारण से एक से अनेक भाषाएँ हो जाती हैं। प्रचलित भाषाओं के ऐसे बिगड़े हुए रूप भी कुछ काल तक उस भाषा की सीमा में प्रविष्ट होते रहते हैं, विद्वान् लोग बार बार उनके सुधारने का यत्न करते रहते हैं, किंतु सर्व-साधारण में प्रकृतिवश उनका प्रचार बढ़ता जाता है। एक शब्द के अनेक रूपों द्वारा भाषा की विशृंखलता बढ़ती देख अंततः भाषा के व्याकरण-नियमों को दृढ़ करना पड़ता है, और प्रचलित भाषा में से निकलकर एक नियमबद्ध अर्थात् 'संस्कृत' भाषा पृथक् हो जाती है। किंतु परि-वर्तन का प्राकृतिक प्रवाह बंद नहीं होता, सर्वसाधारण में वह प्रवाह चलता ही रहता है, और वही प्रवाह क्रमशः उस नियत भाषा की अपेक्षा एक भिन्न भाषा को खड़ी कर देता है। यह क्रम संसार

Ganesh Varni Digambar Jain Institute, Naria, Varanasi

CC0.In Public Domain. Digitized by Sarayu Trust/eGangotri

में सर्वत्र चल रहा है। इसी क्रम के अनुसार जिन दिनों हमारी देव-वाणी सब देश में प्रचलित थी, उन दिनों भी प्रकृति के नियमानुसार अशक्ति आदि के कारण उसमें देश-कृत और काल-कृत शब्दों का परिवर्तन होता रहा; बहुत काल तक वे परिवर्तित रूप भी उसी देव-वाणी में प्रविष्ट होते रहे, किंतु आखिर भाषा का कायाकल्प न हो जाय, इस भय से व्याकरण के नियम दृढ़ किए गए। अंततः भगवान् पाणिनि ने दृढ़ नियमों को बड़ी उत्तमता और स्वच्छता से सूत्र-बद्ध किया, जिस व्याकरण की समता आज संसार की किसी भाषा का कोई व्याकरण नहीं कर सकता। उन्होंने जिन भिन्न भिन्न रूपों को विशेष प्रचलित देखा, उन्हें विकल्प-रूप से भाषा में ले लिया, और जिनका विरल प्रचार देखा, उन्हें भाषा की सीमा के बाहर छोड़ दिया। यों वह देव-वाणी जब नियमबद्ध हो गई, तब प्रकृति-नियमानुसार होनेवाले परिवर्तनों को उसमें प्रविष्ट होने का अवकाश न रहा। बस, उन परिवर्तनों द्वारा जो क्रमशः अशिक्षित सर्व-साधारण की एक पृथक् भाषा बनी, वही प्रकृति-सिद्ध वा प्राकृत* मनुष्यों की होने के कारण 'प्राकृत' कहलाने लगी, तब उससे पृथक् करने के लिये व्याकरण-नियमबद्ध विशुद्ध देव-वाणी का 'संस्कृत' नाम पड़ा। यों 'प्राकृत' और 'संस्कृत' नामों की कल्पना बहुत पीछे की है, ऐसा स्फुट अनुमान होता है। और इस क्रम में एक समय ऐसा भी अवश्य आता है, जब कि यूरोपीय अन्वेषक विद्वानों के मतानुसार संस्कृत केवल शिक्षितों की भाषा थी, सर्व-साधारण प्राकृत बोलने लगे थे; किंतु वह बहुत अर्वाचीन समय है, जब कि संस्कृत-भाषा पूर्णतया व्याकरण-नियम-बद्ध, परिवर्तन-शून्य होकर पृथक् हो चुकी थी। उससे भी बहुत पूर्व के समय पर दृष्टि डालने से अवश्य सिद्ध होगा कि उस समय यही भाषा, जिसे आज

---

* अशिक्षित मनुष्यों को 'प्राकृत जन' वा 'यथा-जात' कहने का संस्कृत भाषा में मुहाविरा है। उसका मतलब यही है कि इन्हें प्रकृति ने जैसा बनाया, वैसे ही रहे। कोई विशेषता इन्होंने प्राप्त नहीं की।

Ganesh Varni Digambar Jain Institute, Naria, Varanasi

CC0.In Public Domain. Digitized by Sarayu Trust/eGangotri

संस्कृत कहा जाता है, प्रचलित भाषा थी। वा यों कहो कि उस समय यही प्राकृत थी। उसके बाद क्रमशः यह शिक्षितों की भाषा बनी, और आज केवल पुस्तकों की भाषा रह गई। जन साधारण में बोली जानेवाली अनेक-भेद-गर्भित भाषा व्याकरण-नियमों से विशुद्ध होकर संस्कृत-भाषा रूप में नियत हुई, इस विचार से यदि कोई विद्वान् प्राकृत से संस्कृत की उत्पत्ति बतावे, तो इसमें किसी को आपत्ति नहीं हो सकती। किंतु जिस भाषा का प्राकृत नाम से आज परिचय है, उसका उस संस्कृतजननी प्राकृत से साक्षात् कोई संबंध नहीं। वह प्राकृत, जिससे कि संस्कृत की उत्पत्ति का अनुमान किया जाता है, आज संस्कृत-भाषा ही कहलाने की अधिकारिणी है। क्योंकि जिसे आज हम संस्कृत-भाषा कहते हैं, उससे उस प्राकृत का बहुत बड़ा भेद नहीं था, यह स्पष्ट अनुमान होता है। 'संस्कृत' को उससे उत्पन्न कहना भी एक प्रकार की अत्युक्ति होगी, उसका व्यवस्थित रूप ही संस्कृत है—बस, इतना ही कहना पर्य्याप्त होगा। अस्तु, आज जिन भाषाओं को प्राकृत कहा या माना जाता है, उनसे संस्कृत की उत्पत्ति यदि कोई कहे, या समझे, तो यही कहना होगा कि इस महाशय को किसी अच्छे डाक्टर से अपने मस्तिष्क की चिकित्सा करानी चाहिए। दोनों भाषाओं का जिसने विवेक-पूर्वक कुछ भी अनुशीलन किया है, वह स्पष्ट कह उठेगा कि यह प्राकृत संस्कृत से ही उत्पन्न है, और प्राकृत-व्याकरणाचार्यों का "प्रकृतिः संस्कृतम्, तस्मादागतं प्राकृतम्" कहना बिलकुल ठीक है। प्रकृत निबंध में इस विचार से यही उपयोग लेना है कि हमारी हिंदी-भाषा परंपरा-संबंध से संस्कृत-भाषा से ही उत्पन्न है, और जिन शब्दों को आज हम 'हिंदी-भाषा की निजी संपत्ति' समझते हैं, वे भी संस्कृत से ही आए हैं, तब हिंदी-भाषा में संस्कृत शब्दों का ग्रहण कोई नई बात नहीं।

अब मुझे यह दिखाना है कि संस्कृत-भाषा पूर्वोक्त परंपरा-रूप से ही हिंदी-भाषा की जननी नहीं, किंतु साक्षात् जननी भी है। हिंदी-भाषा का संस्कृत-भाषा से घनिष्ठ संबंध है। हिंदी-भाषा की अधिकांश

Ganesh Varni Digambar Jain Institute, Naria, Varanasi

CC0.In Public Domain. Digitized by Sarayu Trust/eGangotri

क्रियाओं के संबंध में यह सिद्धांत ठीक है कि संस्कृत से प्राकृत, और प्राकृत से अपभ्रंश होते होते हिंदी-भाषा की उत्पत्ति हुई, किंतु नाम (संज्ञाशब्द) सब ऐसे नहीं। बहुत से नाम संस्कृत से प्राकृत बनकर क्रमशः हिंदी में आए हैं, और बहुत से साक्षात् संस्कृत से ही अपभ्रंश-रूप द्वारा हिंदी में आए हैं। उन नामों का रूप देखने से प्राकृत से उनका संबंध प्रतीत नहीं होता, किंतु साक्षात् संस्कृत से ही स्पष्ट संबंध दिखाई देता है। इसके समर्थन के लिये कुछ उदाहरणों की आवश्यकता होगी, इससे संक्षेप में कुछ उदाहरण दिखाए जाते हैं। पहले उन शब्दों पर दृष्टिपात कीजिए, जो संस्कृत से प्राकृत होकर हिंदी में आए हुए स्पष्ट मालूम होते हैं—

(क्रियाशब्द, जो संस्कृत से प्राकृत द्वारा हिंदी में आए)

संस्कृत	प्राकृत	हिंदी (प्राचीन और नवीन)
भवति	भोदि,* होदि अथवा होइ,	होइ, होत, होता।
भविष्यति	होहिइ	होइहि, होगा।
भवतु	होज्जउ	होजाउ, होजाहु, होजावो।
अभवत्	हुवीअ	हुआ।
शोभते	सोहदि (अथवा) सोहइ	सोहइ, सोहत, सोहता है।
उत्तिष्ठ	उट्ठेहि	उठ।
अतिष्ठत्	ठाही	ठाढी, ठाढो, ठहरी।
वर्द्धताम्	बड्ढदु	बढहु, बढो।
स्मृत्वा	सुमरिअ	सुमिरि।
कारयति	करावेइ, करावेदि	कराइ, करात, कराता है।
कार्यते	कराविज्जइ	कराइयत, कराया जाता है।
कारितम्	कराविअ	कराया।

(सब प्रकार की क्रियाओं का निदर्शन कर दिया है, इसके उदाहरण बहुत हैं।)

* इन क्रियाओं के भिन्न भिन्न प्राकृतों में ही कई प्रकार के रूप मिलते हैं, उनके अनुसार हिंदी में भी भिन्न भिन्न रूप हुए हैं।

Ganesh Varni Digambar Jain Institute, Naria, Varanasi

CC0.In Public Domain. Digitized by Sarayu Trust/eGangotri

(नाम, विशेषण वा सर्वनाम जो संस्कृत से प्राकृत द्वारा हिंदी में आए)

संस्कृत	प्राकृत	हिंदी (प्राचीन या नवीन)
शुष्क	सुक्ख	सूखा, सूका
बुभुक्षा	बुभुक्का	भूख, भूक
दधि	दहि	दही
घृत	घिअ	घी
सुष्ठु	सुठि	सुठि (पुरानी हिंदी)
शय्या	सेज्जा	सेज
बदरम्	बोरम्	बोर या बेर
गृहम्	घरम्	घर
तस्मात्	ता	तो
यद्	जो	जो
तद्	सो	सो
त्वम्	तुमम्	तुम
द्वौ, द्वे	दुवे	दो
त्रयः–त्रीणि	तिणि	तीन
चत्वारः	चउरो	चार
अधः	हेट्ठम्	हेठां (पंजाबी हिंदी)
आर्द्रम्	अल्लम्	आला
ईदृशः	एरिसो	ऐसो, ऐसा
ऋतु	रितु	रितु
एतावत्	इत्तिअम्	इतना (इत्यादि)

इस प्रकार के हजारों शब्दों पर दृष्टिपात करने से और भाषा-नियम के अनुसार विचारने से स्पष्ट मानना पड़ेगा कि संस्कृत से प्राकृत और उससे क्रमशः हिंदी – यह उत्पत्ति-क्रम बिलकुल ठीक है। किंतु अब जरा उन शब्दों को भी देखिए जो प्राकृत से न आकर सीधे संस्कृत से आए प्रतीत होते हैं—

Ganesh Varni Digambar Jain Institute, Naria, Varanasi

CC0.In Public Domain. Digitized by Sarayu Trust/eGangotri

(प्राकृत से न आकर सीधे संस्कृत से हिंदी में आनेवाले शब्द)

संस्कृत	प्राकृत	हिंदी (पुरानी वा नई)
लोक	लोअ	लोग
स्नेह	सिणेह	सनेह
स्वप्न	सिविण	सपन, सुपन, सपना
भर्ता	भत्ता	भरता, भरतार
आचार्य्य	आरिअ्रो, आअरिअ्रो	आचारज
तीर्थम्	तेहं, तूहं, तित्थं	तीरथ
धैर्यम्	धिज्जम्	धीरज
पंथाः	पहो	पंथ
समर्थः	समत्थो	समरथ
कीर्त्ति	कित्ता	कीरति
सूर्यः	सूरिअ्रो, सूरो, सूज्जो	सूरज
पक्व	पिक्क	पका
तृण	तण	तिन, तिनका
ऋषि	इसी	रिषि
नयन	णअण	नैन
यमुना	जउणा	जमना
नग्न	णग्ग	नगन, नंगा
सर्वज्ञ	सव्वज्ज	सरबज्ञ
वैद्य	वेज्ज	बैद
मक्षिका	मच्छिआ	माखी, मक्खी
प्रत्यक्ष	पच्चक्ख	परतच्छ, प्रतच्छ
धर्म	धम्म	धरम

इत्यादि, इत्यादि ।

Ganesh Varni Digambar Jain Institute, Naria, Varanasi

CC0.In Public Domain. Digitized by Sarayu Trust/eGangotri

इन शब्दों पर विचार करने से स्पष्ट अनुमान होगा कि हिंदी का "लोग" शब्द प्राकृत के "लोअ" की अपेक्षा संस्कृत के "लोक" से अधिक संबंध रखता है। "स्नेह" से ही "सनेह" बना हो, यह अधिक युक्तियुक्त मालूम होता है। "तीरथ" का संबंध "तित्थ" की अपेक्षा "तीर्थ" से ही अधिक प्रतीत होता है। यों ही सर्वत्र देखना चाहिए। इससे ये हिंदी-शब्द प्राकृत-शब्दों से न बनकर संस्कृत-शब्दों से ही बने हैं, ऐसा मानना पड़ता है। रेफवाले संस्कृत शब्दों में इस प्रसंग के उदाहरण बहुत प्राप्त होंगे। संस्कृत में बिना स्वर का र आगे के व्यंजन से जो मिला रहता है, वह प्राकृत में लुप्त हो जाता है और आगे के व्यंजन को द्वित्व हो जाता है। किंतु हिंदी में वह रेफ लुप्त न होकर सस्वर बन जाता है। इसी प्रकार यह भी प्राकृत और हिंदी की प्रकृति में एक भेद है कि प्राकृत में कई एक स्वर साथ साथ (बिना व्यंजन बीच में आए) बहुधा आते हैं, किंतु हिंदी में ऐसा बहुत कम होता है। तीसरी बात एक यह भी है कि व्यक्ति-विशेष के नामों का भी बहुधा प्राकृत में परिवर्तन देखा जाता है, किंतु हिंदी में ऐसा बहुत कम हुआ है। उदाहरण के लिये—'राधा' संस्कृत, 'राहा' प्राकृत और 'राधा' हिंदी देखिए। कृष्ण, युधिष्ठिर आदि कुछ कठिन नाम प्राचीन हिंदी में भी बदले हुए मिलते हैं, किंतु ऐसे उदाहरण कम हैं, प्राकृत की तरह सभी नाम नहीं बदलते। चौथी विशेषता यह है कि यद्यपि प्राकृत को कई एक प्राचीन धुरंधर विद्वानों ने सुकुमार भाषा कहा है, किंतु उसमें णकार आदि कठोर-वर्ण तथा संयुक्ताक्षरों (विशेषकर एक ही वर्ण का द्वित्व, जो विशेष कठोर माना जाता है) की बहुतायत है। संभव है, उस समय इनमें ऐसी कठोरता न समझी जाती हो। अस्तु, हिंदी में यह बात नहीं। प्राचीन हिंदी कविता में—वीर, रौद्र रसों को छोड़कर—ऐसे वर्णों को यथासंभव बचाया गया है। ऐसी और भी कई एक विशेषताएँ हैं, जिनका उल्लेख यहाँ अनावश्यक सा होगा। यहाँ हमारा

Ganesh Varni Digambar Jain Institute, Naria, Varanasi

CC0.In Public Domain. Digitized by Sarayu Trust/eGangotri

अभिप्राय इतना ही है कि ये विशेषताएँ, और इनके कारण बने हुए पूर्वोक्त बहुत से शब्द, यह बता रहे हैं कि हिंदी-भाषा का सर्वांग प्राकृत वा अपभ्रंश-भाषाओं से ही नहीं बना, किंतु संस्कृत-भाषा से भी शब्दों का सीधा ग्रहण उसमें होता रहा है। इसके हजारों उदाहरण हैं, इस मोटी बात को कोई छिपा नहीं सकता।

यद्यपि ऐतिहासिक रीति से विचार करने पर यह क्रम (संस्कृत से शब्दों का सीधा प्राकृत में आना) युक्ति-विरुद्ध सा प्रतीत होता है; क्योंकि जब संस्कृत-भाषा के प्रचार के बाद प्राकृत-भाषा का प्रचार हो गया, उसके बाद अपभ्रंश भाषाएँ और फिर हिंदी आदि भाषाओं की उत्पत्ति हुई, तो हिंदी-भाषा की उत्पत्ति के समय प्राकृत वा अपभ्रंश भाषाएँ ही प्रचलित भाषा थीं, प्रचलित भाषाओं से ही नवीन भाषा जन्म-ग्रहण करती है, संस्कृत-भाषा तो उस समय बहुत दूर पड़ चुकी थी, फिर संस्कृत-भाषा का शब्द-समूह सीधा हिंदी में कैसे आया ? यह विचार उठता है। किंतु इसका कारण स्पष्ट ही प्रतीत होता है कि मध्यकाल में संस्कृत चाहे प्रचलित भाषा नहीं थी, तथापि उससे भारतवासियों का संबंध बहुत अधिक था। शिक्षा की भाषा संस्कृत ही थी, अध्ययन के उपयोगी साहित्य संस्कृत का ही माना जाता था। शिक्षा-ग्रहण के प्रारंभ में ही संस्कृत-भाषा से संबंध हो जाता था, शिक्षित मनुष्य अवश्य पूर्ण संस्कृतज्ञ होते थे, जो कि समाज के नेता बनते थे। साथ ही भारतवर्ष के प्रधान-सर्वस्व धर्म का संबंध संस्कृत-भाषा से ही था, इसलिये सर्व-साधारण के कान में भी बार बार संस्कृत शब्द पड़ते थे। शिक्षित मनुष्यों का यह भी स्वभाव होता है कि वे अप-भ्रंशों को शुद्ध रूप में बोलने और बुलवाने का यत्न किया करते हैं। यों शिक्षितों के मुख से और धर्म-कर्म में संस्कृत शब्द बार बार जन-साधारण सुनते थे, और उन्हें बोलने का भी यत्न करना उनके लिये स्वाभाविक था। जब वे शब्द इनसे शुद्ध रूप में न बोले जाते, तब उनका एक दूसरा अपभ्रंश तैयार होकर भाषा में प्रविष्ट हो जाता था। यही कारण है कि सीधे संस्कृत से भी शब्द हिंदी

Ganesh Varni Digambar Jain Institute, Naria, Varanasi

CC0.In Public Domain. Digitized by Sarayu Trust/eGangotri

आदि भाषाओं में आते रहे। उन शब्दों के आने के भी दोनों प्रकार रहे, शुद्ध रूप में भी बहुत से शब्द हिंदी में आते रहे, और प्राकृतादि के अतिरिक्त स्वतंत्र अपभ्रंश-रूप में भी आए। इन्हीं को आजकल तत्सम और तद्भव कहा जाता है। अस्तु।

पूर्वोक्त अनुमान तब विशेष दृढ़ हो जाता है, जब हम देखते हैं कि कई संस्कृत-शब्दों के दो दो प्रकार के अपभ्रंश-रूप हिंदी-भाषा में प्राप्त होते हैं; उनमें से एक प्राकृत आदि के द्वारा क्रम से बना हुआ है, और एक सीधा संस्कृत से ही बना है। उदाहरण देखिए—

संस्कृत	हिंदी (पुरानी और नई)
चक्र	चक, चका। चकरा, चक्कर।
व्याघ्र	बाघ। बघेरा।
हृदय	हिय, हियरा। हिरदा।
स्त्री	तिय। तिरिया।
प्रिय	पिय, पिया। पियारा, प्यारा।
कर्म	काम। करम।
घर्म	घाम। गरम।
अग्नि	आगि। अगनि।
कार्य	काज। कारज।
नृत्य	नाच। निरत।
अग्रे	आगे। आगर, आगरे, अगले।
मार्ग	मग। मारग।
नक्षत्र	नखत। नक्षत्र।
दीर्घ	दीहा। दीरघ।
दर्प	दाप। दरप।
कर्ण	कान। करन।
तीक्ष्ण	तीखा। तीच्छन।
सर्व	सब। सरब (सर्वस्व = सरबस)
	इत्यादि इत्यादि।

Ganesh Varni Digambar Jain Institute, Naria, Varanasi

CC0.In Public Domain. Digitized by Sarayu Trust/eGangotri

इन शब्दों में हिंदी के जो दो दो प्रकार के रूप दिखाए हैं, वे सभी प्रायः प्राचीन कविताओं में प्राप्त होते हैं। उदाहरण देने से निबंध बहुत बढ़ जायगा, और हिंदी-साहित्य से संबंध रखनेवाले विद्वान् स्वयं जानते हैं, इससे उदाहरणों की विशेष आवश्यकता भी नहीं। अस्तु, अब यहाँ विचार करना चाहिए कि "चक्र" का प्राकृत में "चक्क" होता है, हिंदी के "चक" "चका" तो उससे बने हैं, किंतु "चकरा" "चक्कर" सीधे "चक्र" शब्द से ही बने हैं। हृदय का प्राकृत "हिअअ" है, हिंदी का "हिय" उससे बना है, किंतु 'हिरदे में से जाहुगे' इत्यादि में प्रयुक्त 'हिरदा' सीधा हृदय का अपभ्रंश है। स्त्री का 'इत्थी' या 'थी' प्राकृत रूप है, 'ती' 'तिया' उसका ही विकास है, किंतु 'तिरिया तेल हमीर हठ' का 'तिरिया' सीधा स्त्री का ही अपभ्रंश मालूम होता है। 'प्रिय' का 'पिअ' प्राकृत हुआ, उससे 'पिय' 'पिया' हिंदी के बने, किंतु 'पियारे' 'पियारा*' सीधे प्रिय के अपभ्रंश हैं। 'कर्म' का 'कम्म' प्राकृत, और उससे 'काम' हिंदी स्पष्ट है, किंतु 'करम' 'कम्म' से न बनकर सीधा 'कर्म' से ही बना है, इसमें किसी को संदेह हो ही नहीं सकता। 'मार्ग' का 'मग्ग' प्राकृत और 'मग' हिंदी, किंतु 'मारग' सीधा 'मार्ग' से ही आया। यों ही 'सर्व' का प्राकृत 'सव्व' किंतु 'सरब' (सर्वस्व का सरबस सभी कवियों ने लिखा है) सीधा सर्व का ही अपभ्रंश है। यों ही सब उदाहरणों में देख लीजिए। इससे वही पूर्वोक्त बात सिद्ध होती है कि 'हिअ', 'मग्ग' आदि प्राकृत रूपों के रहते भी शिक्षित लोग

---

* यद्यपि 'नागरीप्रचारिणी पत्रिका' की 'पुरानी हिंदी' लेख-माला में श्रद्धेय स्वर्गीय श्रीचंद्रधर गुलेरीजी ने 'प्रियकर' से 'पियारा' बनना लिखा है, किंतु यह ठीक नहीं मालूम होता। 'प्रियकर' शब्द संस्कृत में विशेष प्रयुक्त नहीं। और 'प्यार' गुणवाचक शब्द का 'प्रियकर' से कोई संबंध हो ही नहीं सकता। जैसे, दुर्बलित से दुलारा, दुलार की उत्पत्ति है, वैसे प्रिय से प्यारा और प्यार बने मालूम होते हैं। पिय, और पियारा में जो भेद मालूम होता है, उसका कारण निबंधोक्त ही है।

Ganesh Varni Digambar Jain Institute, Naria, Varanasi

CC0.In Public Domain. Digitized by Sarayu Trust/eGangotri

'हृदय' 'मार्ग' आदि का ही प्रयोग करते थे, और जन-साधारण में वैसे रूप बोलने का प्रयत्न होने से उन संस्कृत-रूपों का देश, काल की प्रकृति के अनुसार एक नया अपभ्रंश तैयार हो जाता था।

बहुत से शब्द ऐसे पाए जाते हैं कि जिनका संस्कृत से प्राकृत में रूपांतर हुआ है, किंतु हिंदी में (प्राचीन कवियों की हिंदी में भी) संस्कृत का ही रूप व्यवहार में आता है, प्राकृत रूप या उसका अपभ्रंश हिंदी में नहीं आया। इससे भी वही अनुमान दृढ़ होता है कि शिक्षित समुदाय बोलचाल में भी अपनी प्रकृति के अनुसार प्राकृत के स्थान में संस्कृत रूप का ही व्यवहार करते थे, और उसी व्यवहार के कारण बहुत से सीधे शब्द जन-साधारण की भाषा में भी अपने ही रूप में रह गए। इसके भी कुछ उदाहरण देखिए—

संस्कृत	प्राकृत	हिंदी
प्राकृत	पाउअ	प्राकृत
अधिक	अहिअ	अधिक
उदक	उदअ	उदक
भोजन	भोअण	भोजन
विद्या	विज्जा	विद्या
राज	राअ	राज
धेनु	धेणू	धेनु
नदी	नई	नदी
अंगार	इंगाल, अंगाल	अंगार
औषध	औसढ	औषध
कदंब	कलंब, कअंब	कदंब
कृश	कस, किस	कृश
गद्गद	गग्गर	गद्गद

Ganesh Varni Digambar Jain Institute, Naria, Varanasi

CC0.In Public Domain. Digitized by Sarayu Trust/eGangotri

संस्कृत	प्राकृत	हिंदी
चिकुर	चिहुर	चिकुर
निंदा	णेंदा	निंदा
चिह्न	चेधं	चिह्न
मुकुट	मउड	मुकुट
वृंदावन	वुंदावण	वृंदावन
राधा	राहा	राधा
देवर	देअर	देवर
पीयूष	पेउस	पीयूष
भ्रुकुटि	भिउडी	भ्रुकुटि
सिंह	सीह	सिंह, इत्यादि इत्यादि।

यही क्यों, बहुत से ऐसे भी स्पष्ट उदाहरण हैं कि संस्कृत के शब्द प्राकृत-अपभ्रंश द्वारा रूपांतर प्राप्त कर हिंदी-भाषा में आ गए, किंतु सभी प्राचीन हिंदी कवियों ने उनके स्थान में भी शुद्ध संस्कृत शब्दों का भी प्रयोग कर रखा है। एक ही कवि अपभ्रंश-रूप हिंदी शब्द का भी बहुधा प्रयोग करता है, किंतु वही उसके स्थान में शुद्ध संस्कृत-रूप भी स्थान स्थान में देता है। विज्ञ पुरुषों की दृष्टि में ऐसे उदाहरण बहुत से होंगे, किंतु श्री गोस्वामी तुलसीदासजी के रामचरितमानस से कुछ ऐसे उदाहरण परिचयार्थ हम भी लिख देते हैं—

अपभ्रंश-प्रयोग	शुद्ध-प्रयोग
घर तुम्हार तिनकर मन नीका।	तजहु आस निज निज **गृह** जाहू।
आनेहु फेरि वेगि दोउ **भाई**।	तब हनुमंत कहा सुनि **भ्राता**।
सरग नरक जहँ लगि व्यवहारू।	तात **स्वर्ग** अपवर्ग सुख धरिय तुला।
कहि प्रिय बचन राम **पगु** धारे।	गुरु-पद-पदुम हरषि सिर नावा।
रिस अति बड़ि लघु चूक हमारी।	राग **रोष** इरिखा मन माहीं।
सकहुँ **पूत** पति त्यागि।	मैं पुनि **पुत्र**वधू प्रिय पाई।

Ganesh Varni Digambar Jain Institute, Naria, Varanasi

CC0.In Public Domain. Digitized by Sarayu Trust/eGangotri

अपभ्रंश-प्रयोग	शुद्ध-प्रयोग
कहेउ **भुआल** सुनिय मुनिनायक।	पिता जनक **भूपाल**-मनि।
गावहिं मंगल कोकिल **बयनी**।	**वचन** न आव नैन भरि बारी।
धरेउ मोर घर-फोरी **नाऊँ**।	**नाम** पहरुआ दिवस निसि।
करहु हरषि **हिय** रामहिं टीका।	अंडनि कमठ-**हृदय** जिहिं भाँती।
तात पितुहिं तुम प्रान-**पियारे**।	प्रान-**प्रिया** किहिं हेतु रिसानी।
मुदित भए लहि लोचन **लाहू**।	हानि **लाभ** जीवन मरन।
तुमहि विदित सब ही कर **करमू**।	रहै **कर्मवस** परिहरि नाहू।

कहाँ तक गिनावें, ऐसे उदाहरण सब भाषा-कविताओं में अनंत भरे पड़े हैं। 'बुड्ढा' हिंदी रहने पर भी 'वृद्ध' का प्रयोग सभी कवि करते हैं, 'हाथ' रहते भी 'हस्त' को कोई नहीं भूला, 'मुँह' है, किंतु 'मुख' के बिना काम नहीं चलता, 'साँच' रहते भी 'सत्य' को सभी कवि आश्रय देते हैं। 'वृक्ष' से ही 'रूख' बना था, किंतु 'वृक्ष' ने सभ्य भाषा में से आसन नहीं उठाया। 'छाँह' मिली, किंतु 'छाया' की आवश्यकता बनी रही। 'सात' प्रसिद्ध हुआ, किंतु सप्त (सप्त प्रबंध सुभग सोपाना) से मुख नहीं मोड़ा जा सका। 'नूपुर' से 'णउर' 'णिउर' 'नेवर' हो गए, किंतु 'नूपुर' की ध्वनि बिना आनंद नहीं आता। यहाँ तक मिलता है कि एक ही पद्य में अपभ्रंश और उसके शुद्ध रूप दोनों उपस्थित हैं—

'सब के संमत **सर्व** हित, करिय प्रेम पहिचान।'

यह एक ही उदाहरण पर्याप्त होगा। गोस्वामी श्रीतुलसीदासजी की बात जाने दीजिए, उनकी भाषा ठेठ भाषा होती हुई भी पूर्ण संस्कृत-मिश्रित है। वे तो संस्कृत के समासवाले लंबे पदों का भी प्रयोग करते हैं; संस्कृत के ऐसे शब्द भी उनकी कविता में मिलते हैं, जिनकी प्रकृति के शब्द भाषा में आए ही नहीं। वे विभक्त्यंत संस्कृत पदों को और कहीं कहीं संस्कृत के पूरे वाक्यों को भाषा के बीच में लिख जाते हैं—

Ganesh Varni Digambar Jain Institute, Naria, Varanasi

CC0.In Public Domain. Digitized by Sarayu Trust/eGangotri

'को विवेकनिधिवल्लभहिं तुमहिं सकत उपदेस ।'
'जासु ज्ञानरवि भवनिसि नासा ।
वचनकिरन मुनिकमल विकासा ॥'
'भववारण-दारण-सिंह प्रभो ।'
'मन-संभव-दारुण-दोष-हरम् ।'
'ससुर एतादृश अवध निवासू ।'
'सोइ रघुवरहिं तुमहिं करनीया ।'
'अबला विलोकहिं पुरुषमय जग पुरुष सब अबलामयम् ।
दोइ दंड भरि ब्रह्मांड भीतर कामकृत कौतुक अयम् ॥'
'करि विलाप रोदिति वदति सुता सनेह सँभारि ।'
'जीति काम अहमिति मन माहीं ।'
'लरहिं सुखेन काल किन होऊ ।'
'अज-व्यापकमेकमनादि सदा ।
करुणाकर राम नमामि मुदा ॥'
'मामभिरक्षय रघुकुल-नायक ।
धृतवरचाप रुचिरकरसायक ॥'
'भववारिधि-मंदर परम दर ।
वारय तारय संसृतिदुस्तर ॥'

इत्यादि उनकी कविता के उदाहरणों को कौन नहीं जानता। श्रीसूरदासजी का भी क्या कहना है। वे संस्कृत-वाणी के सुरम्य चित्र लिखने में सिद्ध-हस्त हैं। श्रीकेशवदासजी तो इस काम में प्रसिद्ध, बल्कि बदनाम भी हो चुके हैं कि वे अपनी कविता में संस्कृत पद बहुत देते हैं; किंतु टकसाली ब्रज-भाषा के कवि बिहारी भी—'नभ लाली चाली निशा चटकाली धुनि कीन', 'आए बनमाली न', 'कर मुरली उर माल', 'सघन कुंज छाया सुखद, सीतल मंद समीर', 'दावानल की ज्वाल', 'मकराकृति गोपाल के', 'मनों नीलमनि सैल पर आतप परयो प्रभात', 'इंद्र-धनुष रँग होति', 'स्वेद सलिल रोमांच कुस', 'स्तन मन नयन नितंब को', 'प्रौढ विलास

Ganesh Varni Digambar Jain Institute, Naria, Varanasi

CC0.In Public Domain. Digitized by Sarayu Trust/eGangotri

अप्रौढ', 'सुरपतिगर्व', 'नंदित करी' 'को घटि ये वृषभानुजा' ऐसे ऐसे शतशः प्रयोगों से बाज नहीं आते। भूषण महाराज भी 'नभ सरित के प्रफुलित कुमुद मुकुलित कमलकुल होत हैं', 'मंजुल महरि मयूर चटुल चातक चकोर गन', 'दिनकर सोहै तेरे तेज के निकर सो' इत्यादि लिखने में नहीं चूकते। इन ऐसे महाकवियों पर यह कलंक लगाना बड़ी भारी धृष्टता है कि इन्होंने छंदों के अनुप्रास के लिये, छंदों के गणों की पूर्त्ति के अनुरोध से, वा शोभामात्र के लिये संस्कृत शुद्ध रूप लिख दिए। वाणी जिनके वश में है, वे पचासों तरह अनुप्रास मिला सकते हैं, सैकड़ों तरह गण-पूर्त्ति कर सकते हैं, शोभा उनके चरणों में लोटती है, जहाँ चाहें तहाँ पहुँच जायँ। संस्कृत-शब्दों के प्रयोग का इनका कारण वही पूर्वोक्त है कि ये सब संस्कृत-भाषा के परम विद्वान् थे, संस्कृत में ही इन्होंने शिक्षा प्राप्त की थी, इस कारण प्रकृतिवश इनके मुख से संस्कृत-शब्द निकलते थे। पद्य ही क्यों, प्राचीन टीका आदि का जो गद्य-लेख मिलता है, उसमें भी तो संस्कृत-शब्दों की कमी नहीं। तब प्रकृति ही इसका कारण है, इसके अतिरिक्त और कुछ नहीं कहा जा सकता। ये सब भाषा के जन्म-दाता हैं, इसलिये इनकी प्रकृति के अनुसार ही भाषा का स्वरूप बना, और यों शुद्ध संस्कृत-रूपों को हिंदी आदि भाषाओं में पर्याप्त स्थान मिलता गया।

यह प्रकृति (आदत) बहुत पुरानी है, क्योंकि अति प्राचीन काल की भाषा में भी (जिसे अपभ्रंश-भाषा नाम से भी पुकारा जाता है) प्राकृत आदि की उपेक्षा कर शुद्ध संस्कृत-रूपों को उस काल के कवि-महानुभावों ने स्थान दिया है। चंदबरदाई तो अपनी कविता में संस्कृत-भाषा का होना स्वयं ही उद्घोषित करते हैं, 'षड्भाषा कुरानं च पुरानं कथितं मया' किंतु औरों की कविता में भी ऐसा पाया जाता है। श्रीगुलेरीजी ने नागरीप्रचारिणी पत्रिका की लेख-माला में जो 'पुरानी हिंदी' शीर्षक प्राचीनतम गाथाएँ उद्धृत की हैं उनमें से एक उत्तम उदाहरण देखिए—

Ganesh Varni Digambar Jain Institute, Naria, Varanasi

CC0.In Public Domain. Digitized by Sarayu Trust/eGangotri

काणण सिरि सोहइ अरुण नव-पल्लव-परिणद्ध।
नं रत्तंसुय पावरिय बहु पियय्म संबद्ध ॥

इसके 'अरुणनवपल्लवपरिणद्ध' और 'संबद्ध' क्या प्राचीन कवियों की प्रकृति का अनुमान कराने को यथेष्ट पर्य्याप्त नहीं हैं? प्राचीन गाथाओं में बहुत से शब्द ऐसे मिलते हैं कि जिनका प्राकृत-भाषा में भिन्न रूप है, किंतु हिंदी में संस्कृत के तत्सम या तद्भव-रूप व्यवहार में लिए गए हैं। जैसे, 'नाग', 'मृग', 'सखी', 'आभरण', 'रूप' आदि। साथ ही ऐसे भी उदाहरण बहुत हैं कि प्राकृत-भाषा से उत्पन्न शब्द उस काल की हिंदी में आते रहे, किंतु पीछे की हिंदी में फिर संस्कृत-रूप आ गए। जैसे श्रद्धेय श्री गोविंदनारायण मिश्रजी ने अपने 'विभक्ति-विचार' में जो पद्य उद्धृत किया है—

ढोला महँ तुहुँ वारिआ मा कुरु दीहा माणु।
णिद्दए गमिही रत्तड़ी दड़वड़ होइ विहाणु ॥

इसमें दीर्घ का 'दीहा' और 'मान' का 'माणु' मिलता है, किंतु आगे की हिंदी में फिर 'दीरघ' और 'मान' का ही प्रयोग है। साथ ही इस अपभ्रंश-मय दोहे में 'मा कुरु' शुद्ध संस्कृत क्रिया का रूप भी इस विषय में कम चमत्कारक नहीं है। अस्तु, 'नरवई', 'भुवणि', 'भट्ट', 'दुहु', 'पहु' आदि प्राकृत वा प्राकृत से बने रूप प्राचीन गाथाओं में आए हैं, किंतु आगे के कवियों की हिंदी में 'नरपति', 'भुवन', 'भट', 'दुःख', 'प्रभु' आदि शुद्ध संस्कृत-रूप ही व्यवहृत हुए हैं। इन सब बातों से यह पूर्णतया सिद्ध हो जाता है कि समय समय पर बार बार संस्कृत शब्दों का ग्रहण हिंदी भाषा में सदा से होता रहा, और आज जो कई एक महानुभाव संस्कृत-भाषा को हिंदी की जननी वा नानी नहीं मानते, किंतु मौसी या बड़ी बहन सिद्ध करने की चेष्टा करते हैं, वे गलती पर हैं। संस्कृत-भाषा जहाँ हिंदी-भाषा की नानी, परनानी है, वहाँ साक्षात् जननी भी है। तब फिर मा के दूध के सिवा पोषण के लिये अधिक उपयोगी सामग्री और भला कहाँ मिल सकती है? इस-लिये हिंदी-भाषा की पुष्टि के लिये संस्कृत शब्द ही पूर्ण-रूप से उपयुक्त

Ganesh Varni Digambar Jain Institute, Nara, Varanasi

CC0.In Public Domain. Digitized by Sarayu Trust/eGangotri

हो सकते हैं, इसमें कोई संदेह का स्थान नहीं रहता। दूसरी बात यह भी है कि जिन अपभ्रंश वा प्राकृत-भाषाओं से हिंदी के कलेवर के बहुत बड़े अंश की उत्पत्ति मानी जाती है, वे भाषाएँ तो आज बहुत ही दूर पड़ गईं। उनसे शब्द लेना तो कहाँ की बात, उनके शब्दों का उच्चारण और समझना ही आज दुर्लभ है। उनकी अपेक्षा संस्कृत के शब्द आज भी सौगुने सुबोध हैं। पहले लिखा जा चुका है कि संस्कृत के साथ इस देश का घनिष्ठ संबंध है। पीछे जो भाषाएँ उत्पन्न हुईं, उनका परिचय सर्वथा जाता रहा, किंतु अति प्राचीन संस्कृत-भाषा से आज भी देश का परिचय बना हुआ है। संस्कृत के शब्द आज भी बोले और समझे जाते हैं, किंतु प्राकृत आदि भाषाओं के नए शब्दों को ठीक बोलने और समझनेवाले देश भर में अँगुलियों पर गिने जाने योग्य मनुष्य होंगे। इससे आज यदि हम हिंदी की आवश्यकता की पूर्ति कर सकते हैं तो संस्कृत शब्दों के द्वारा ही कर सकते हैं। और उपाय नहीं है।

प्राकृत और अपभ्रंश ही क्यों, पुरानी हिंदी में खूब व्यवहार में आते हुए शब्दों का भी आज की हिंदी में पता नहीं। वर्तमान हिंदी का संगठन तो बिलकुल संस्कृत के आधार पर है। आज प्राकृत आदि भाषाओं के क्रम से बने हुए शब्द बहुत कम बोले जाते हैं, उनकी अपेक्षा शुद्ध संस्कृत रूप बहुत अधिक प्रचलित हो गए हैं। वर्तमान हिंदी में 'दीठ' कोई नहीं कहता, न कोई समझता है, 'दृष्टि' ही सब बोलते और समझते हैं। और भी कुछ उदाहरण हम नीचे ऐसे शब्दों के देते हैं, जिनमें पुराने हिंदी-रूपों को छोड़कर शुद्ध संस्कृत-रूप ही वर्तमान हिंदी में व्यवहार में आ रहे हैं।

प्राकृत द्वारा बने पुराने हिंदी रूप।	आजकल व्यवहार में आते हुए शुद्ध संस्कृत रूप।
रूँख	वृक्ष
छाँह	छाया
अप्पा	आत्मा

Ganesh Varni Digambar Jain Institute, Naria, Varanasi

CC0.In Public Domain. Digitized by Sarayu Trust/eGangotri

प्राकृत द्वारा बने पुराने हिंदी रूप।	आजकल व्यवहार में आते हुए शुद्ध संस्कृत रूप।
लच्छी	लक्ष्मी
अचरज	आश्चर्य
पोथी	पुस्तक
छमा, खमा	क्षमा
छुहा, छुधा	क्षुधा
बाम्हन	ब्राह्मण
अखय, अखै*	अक्षय
चक्कवइ†	चक्रवर्ती
आरज‡	आर्य
बसह	वृषभ
पैज	प्रतिज्ञा
ठाउँ	स्थान
जोन्ह	ज्योत्स्ना
चख	चक्षु
संक्रोन	संक्रमण
माहप्प	माहात्म्य
मुरुक्खु	मूर्ख
कान्ह	कृष्ण
अमिअ	अमृत
दैयत	दैत्य
तिय	स्त्री
महु, मुहाल	मधु

* 'छेत्र अखयबट मुनि मन माहीं'।

† 'ससुर चक्कवइ कोसलराऊ'।

‡ 'आरजसुत-पद-कमल बिनु बादि जहाँ लगि बात'।

Ganesh Varni Digambar Jain Institute, Naria, Varanasi

CC0.In Public Domain. Digitized by Sarayu Trust/eGangotri

ये उदाहरण बस, केवल उदाहरणमात्र ही हैं। प्राचीन हिंदी-भाषा के काव्यों को देखने से पाठकों को पता लगेगा कि हजारों शब्द ऐसे हैं, जिनके वे अपभ्रंश-रूप अब काम में नहीं लिए जाते, जो कि उन काव्यों में आए हैं। अब उनके स्थान में शुद्ध संस्कृतरूप ही आजकल की हिंदी में चल रहे हैं। ऊपर के उदाहरणों पर दृष्टिपात करने से विदित होगा कि इनमें बहुत से अपभ्रंश-रूप तो ऐसे हैं, जो आज भी साधारण जनता की बोलचाल में आते हैं, किंतु लेखक उन्हें 'ग्राम्य', 'असभ्य' समझकर विशुद्ध लेख-भाषा में नहीं लेते, और बहुत से ऐसे हैं, जिनका व्यवहार अब इतना लुप्त हो गया कि अर्थ समझना भी आजकल की जनता में कठिन है। ऐसे ही शब्दों ने प्राचीन हिंदी-भाषा के काव्यों को आज परम कठिन बना दिया है; और प्राचीन काव्यों के पढ़ने-पढ़ाने का यथेष्ट प्रयत्न न हुआ, तो थोड़े ही समय में उनके लुप्त हो जाने का डर है, जैसे कि प्राकृत के और अपभ्रंश के ग्रंथ लुप्त अथवा लुप्तप्राय हो चुके। इसी दृष्टांत से पाठक समझ सकते हैं कि 'संस्कृत-भाषा' एक 'अमर-भाषा' है, उसकी मृत्यु नहीं हो सकती। उससे आगे जो भाषाएँ बनीं, वे क्रमशः लुप्त हो गईं, और हो रही हैं; उनके शब्दों में काल-क्रम से 'ग्राम्यता' आ जाती है, उनका व्यवहार हट जाता है किंतु संस्कृत के शब्द कभी इस दोष से दूषित नहीं होते। वे बार बार अपने असली रूप में, क्रमशः उत्पन्न होती हुई भाषाओं में प्रविष्ट होकर, उन भाषाओं में जीवन डालते हैं, उनका सौंदर्य्य और महत्त्व बढ़ाते हैं। संस्कृत-भाषा के विषय और शब्द दोनों सामग्रियाँ ऐसी ही हैं कि ये सदा 'नव' ही रहती हैं, इनमें पुराना-पन आता ही नहीं। इसी से वह मृत्युभयरहित अमर-भाषा कही जाती है, और जितने शब्द उसके जिस भाषा में अधिक होंगे, उतनी ही उस भाषा की स्थिरता होगी। इससे भाषा के श्रेय की दृष्टि से भी संस्कृत-शब्दों का ग्रहण आवश्यक और उपयोगी है। अस्तु, इससे सिद्ध यही किया गया है कि हिंदी का वर्तमान

Ganesh Varni Digambar Jain Institute, Naria, Varanasi

CC0.In Public Domain. Digitized by Sarayu Trust/eGangotri

स्वरूप अधिकांश में संस्कृत-शब्दों से ही संगठित है, और आवश्यकतानुसार संस्कृत-शब्दों का ही ग्रहण इस भाषा में अनिवार्य है।

यह तो ठीक है कि प्रचलित भाषा में समय समय पर दूसरी उस समय की प्रचलित भाषाओं से भी कुछ शब्द अवश्य आते हैं, उन्हें रोकने की किसी की शक्ति नहीं, और उन्हें रोकने की चेष्टा करना मानों भाषा के स्वरूप-नाश का उपक्रम करना है। यह प्रकृति-सिद्ध नियम है; प्रकृति-सिद्ध नियम को बदल देना मनुष्य-शक्ति के बाहर है। इसी नियम से बहुत से फारसी और अँगरेजी आदि के शब्द आज हिंदी-भाषा के स्वरूप में लीन हो चुके हैं, अब उन्हें निकालने की चेष्टा करना भाषा के अंगों के काटने के समान है, और वे किसी के निकाले निकल भी नहीं सकते। और भी कुछ ऐसे शब्द समयानुसार और आवश्यकतानुसार हिंदी-भाषा में अवश्य आते रहेंगे, विशेष कर उन चीजों के लिये जो इस देश के लिये नई हैं। वे चीज़ें जिस देश से आई हैं, उस देश की भाषा के शब्द ही अधिकतर व्यवहार में आवेंगे। और भी कुछ सरल-शब्द प्रकृतिवश आते रहेंगे। हिंदी ही में क्यों, अँगरेजी तो आज सर्वोन्नत-भाषा है, किंतु वह भी समयानुसार हिंदी, उर्दू, फारसी से कुछ शब्द ले ही लेती है। बहुतों का अनुमान है कि अतिप्राचीन काल में भी संस्कृत में ऐसे देश-भाषा के शब्द प्रविष्ट होते रहे हैं, और मध्यकाल में तो कई ऐसे शब्द संस्कृत में स्पष्ट ही पाए जाते हैं। यों सभी भाषाएँ एक दूसरी से कुछ शब्द लेती देती हैं, तो उस नियम से हिंदी ही कैसे पृथक् होगी! किंतु यह ध्यान रहे कि ऐसे, विदेशीय भाषाओं के, शब्द आटे में नमक के समान ही अट सकते हैं, इतनी मात्रा में रहते हुए ही वे भाषा की शोभा बढ़ाते हैं। यदि उन्हीं की भरमार हो जाय, तो भाषा की शोभा कौन कहे, उसका स्वरूप-नाश ही उपस्थित हो जाता है। प्रकृतिवश जितने शब्द अनिवार्य रूप से बोलचाल में आते हैं, वे आते रहें, किंतु उनको दृष्टांत बनाकर लेखक सज्जन अपने इच्छानुसार दूसरी भाषाओं

Ganesh Varni Digambar Jain Institute, Naria, Varanasi

CC0.In Public Domain. Digitized by Sarayu Trust/eGangotri

से शब्दसमूह लेने लगें, तो भाषा खतरे में पड़ जायगी। दुर्भाग्य-वश (अब ईश्वर की कृपा से वह बात बहुत कम हो गई है) कुछ दिन पहले हिंदी के कुछ लेखकों में ऐसी प्रवृत्ति थी। उसी प्रवृत्ति ने बहुत से सज्जनों के मुख से यह कहलवाया कि 'अजी हिंदी कोई एक ज़बान थोड़े ही है, उसकी तो शकल जुदा जुदा है'। कहिए, हिंदी के स्वरूप-नाश का उपक्रम हुआ था या नहीं? उसी प्रवृत्ति के कारण आज तक यह घोर क्षति हमें सहनी पड़ती है कि बहुत से हिंदी-प्रेमी नरेशों ने अपने अपने राज्य में हिंदी-प्रचार की घोषणा की है, किंतु वहाँ नागरी अक्षरमात्र प्रचलित हुए हैं, हिंदी-भाषा का कुछ भी प्रवेश नहीं हुआ। यदि उन राज्यों की अदालती हिंदी का नमूना कभी कान में पड़ जाय, तब हिंदी-प्रेमी सज्जनों को यह विचारना पड़े कि 'हा! क्या यह वही हिंदी है, जिसे हम माता कहकर पूजते हैं'? क्या इस हिंदी से वे उद्देश्य पूरे होंगे, जिनके लिये देश-भक्त सज्जन हिंदी प्रचार का आंदोलन कर रहे हैं?' नाममात्र हिंदी रखकर विदेशीय संपत्ति से उसका सर्वांग सजाना मातृ-भाषा का अपमान ही नहीं, उसे मारने की सामग्री इकट्ठी करना है, उस पर अत्याचार करना है। इस अत्याचार से अपनी मातृ-भाषा की रक्षा करने की ओर प्रत्येक मातृ-भाषा-प्रेमी को ध्यान देना चाहिए; जान बूझकर विदेशीय भाषा के प्रयोगों की भरमार को रोकना चाहिए। जो सज्जन हिंदी के दो* रूप बनाने के पक्षपाती हैं, उन्हें भी सोचना चाहिए कि फिर देश की एक भाषा कैसे बनेगी? क्या एक तरफ अरबी 'सूथन' और एक तरफ 'टटकी धोई धोती' पहने हुए हिंदी एक कहलावेगी? कदापि नहीं। भारत के भिन्न भिन्न प्रांतों की एक भाषा बनाने के लिये तो यह अत्यावश्यक है कि संस्कृत शब्दों का ही अधिक मात्रा में प्रयोग कर हिंदी का स्वरूप बनाया जाय। ऐसी हिंदी 'बंगाल', 'मद्रास' आदि में शीघ्र चल सकती है, क्योंकि संस्कृत-

* एक संस्कृत-मिश्रित और एक अरबी-फारसी-मिश्रित।

Ganesh Varni Digambar Jain Institute, Naria, Varanasi

CC0.In Public Domain. Digitized by Sarayu Trust/eGangotri

भाषा से सभी प्रांतों का संबंध है। किंतु विदेशीय शब्दों से खचाखच भरी हिंदी को वहाँ चलाना अति कठिन है। इस बात पर भी हिंदी-प्रांत के लेखकों को दृष्टि रखनी चाहिए। पंजाब को हिंदी-प्रचार में पिछड़ा हुआ देश बताया जाता है, किंतु हिंदी-भाषा के प्रचार में पंजाब उन्नति कर रहा है। उर्दू अक्षरों का वहाँ साम्राज्य है सही, किंतु हिंदू लेखक शब्द बहुत से संस्कृत के ही काम में लाते हैं। यह प्रवृत्ति पंजाब में बढ़ती जा रही है। इससे आशा है कि कुछ काल में भाषा-प्रचार वहाँ एकदम हो जायगा। फिर लिपि-प्रचार में देर ही क्या लगेगी! हिंदी-साहित्य के जन्म-दाता संयुक्त-प्रांत के लेखकों को भी भाषा की एक शैली पर अधिक ध्यान देने की कृपा करनी चाहिए।

यहाँ तक मैंने पूर्वकाल के इतिहास, आवश्यकता और उपयोगिता के विचार से हिंदी-भाषा में संस्कृत शब्दों के ग्रहण का पक्ष-समर्थन किया है। अब उस शब्द-ग्रहण में जो अत्याचार हो रहा है, उसके विपरीत थोड़े से शब्द कहकर इस निबंध को समाप्त किए देता हूँ। आवश्यकतानुसार हिंदी-भाषा में संस्कृत-शब्दों का ग्रहण उपयोगी और लाभदायक है, किंतु हिंदी-भाषा को सर्वथा संस्कृत ही बना देना लाभदायक नहीं है। संस्कृत में एक नीति वाक्य है, 'अति सर्वत्र वर्जयेत्'-अति कहीं नहीं करनी चाहिए, अति से अत्याचार होता है। लेखकों को सदा मध्य-मार्ग का अवलंबन करना चाहिए। दूसरे प्रांतों में हिंदी-प्रचार का जैसे ध्यान रखना है, सब श्रेणी के लोगों को एक भाषा समझाने का भी उससे कम ध्यान नहीं रखना है। संस्कृतमय बनाकर आपने बंगाल, महाराष्ट्र आदि में हिंदी का प्रचार शीघ्र कर लिया, किंतु वह केवल शिक्षितों की भाषा बन गई, सर्व-साधारण उसे बिलकुल न समझ सके, तो क्या लाभ हुआ? लाभ क्या, बड़ी हानि हो गई। देश की एक भाषा बनाने का उद्देश्य ही नष्ट हो गया। इससे भाषा ऐसी होनी चाहिए, जिसे साधारण-जनता भी समझ सके। साधारण

Ganesh Varni Digambar Jain Institute, Naria, Varanasi

CC0.In Public Domain. Digitized by Sarayu Trust/eGangotri

बोलचाल की भाषा से चाहे प्रकृति के अनुसार उसमें भेद हो, किंतु साधारण लोगों के समझने के योग्य तो रहे। तात्पर्य्य यह कि आजकल कुछ लेखक सज्जन जो 'बँगला' का आदर्श लेकर हिंदी में प्रति शतक ८०—९० शब्द संस्कृत के ठूँसकर उसे एकदम संस्कृत बना रहे हैं, यह प्रवृत्ति मेरी समझ में अच्छी नहीं। इससे हिंदी का अपना भांडार लुप्त हो जायगा और लेख की भाषा साधारण भाषा से बहुत दूर चली जायगी। हिंदी-भाषा में हिंदी-भाषा के शब्द ही प्रथम लेने चाहिएँ, फिर जब उनसे आवश्यकता पूरी न हो, तब संस्कृत-भाषा से सरल शब्द लेने चाहिएँ। किंतु कई एक लेखक सज्जन तो आजकल हिंदी में ऐसे अप्रसिद्ध शब्द और ऐसे विकट समासों का प्रयोग करते हैं जो आजकल संस्कृत-भाषा में भी 'भयंकर' माने जाते हैं। 'विकच मल्लिका चढ़ाकर', 'स्वलक्ष्यशैलशृंग पै', 'अनल्पकल्पकल्पना', 'जलप्रशांतरेणुकामय मार्ग', 'सहानुभूतिजनित हृदयममता', 'शुभ्रांगिनी सुपवना सुजला सुकूला', 'सत्पुष्पसौरभवती', 'गिरिशृंगस्पर्द्धिनी', 'इंद्रियों की उद्दाम प्रवृत्ति की सजीव क्रिया', 'संकुचित परिधि में आबद्ध' इत्यादि अप्रसिद्ध शब्द और जटिल समासों से लदे हुए वाक्यखंड जो हिंदी के प्रसिद्ध लेखकों की लेखनी से निकल रहे हैं, इनका समझना साधारण-संस्कृतज्ञ के लिये भी कठिन है। इस प्रकार हिंदी की प्रकृति की रक्षा कैसे होगी? हिंदी की प्रकृति तो सुरक्षित रखना है। इस समय तो संस्कृत को भी सरल बनाने का आंदोलन है, वहाँ भी समासों पर आक्षेप होते हैं, फिर संस्कृत सरल बने, और हिंदी कठिन बनती जाय! यह विचित्र मार्ग है!! इसके अतिरिक्त इस प्रकार के जटिल शब्दों और वाक्यों को हठात् हिंदी में खींचनेवाले सज्जन बहुधा संस्कृत-व्याकरण के नियमों का भी काया-कल्प करने पर उतारू हो रहे हैं; वे संस्कृत के अगाध समुद्र में तल तक डुबकी लगाकर नए नए शब्द खोजकर लाते हैं, किंतु उनसे अपने मनमाने मुहाविरों का काम लेते हैं, और संस्कृत-व्याकरण के नियमों

Ganesh Varni Digambar Jain Institute, Naria, Varanasi

CC0.In Public Domain. Digitized by Sarayu Trust/eGangotri

की भी बिलकुल पर्वाह नहीं करते। जब संस्कृत से शब्द लेना है, तब उन शब्दों की दो ही प्रक्रियाएँ हो सकती हैं—या तो हिंदी की प्रकृति के अनुकूल—वैसे प्रत्यय लगाकर उन्हें बनाया जाय, जैसा कि प्राचीन कवि बहुधा करते रहे हैं, जैसे, 'सुंदरता' संस्कृत का शब्द है, इसे हिंदी में लेते समय 'सुंदरताई' बना लिया, तो यह हिंदी की प्रकृति के अनुकूल हुआ। या फिर संस्कृत-शब्दों को अपने ही शुद्ध-रूप में लिया जाय, जैसी कि आजकल चाल है। इस दशा में वे संस्कृत में जैसे अर्थ में हैं, या उनके संबंध में संस्कृत-व्याकरण के जैसे नियम हैं, एवं वाक्य-रचना की संस्कृत और हिंदी की जैसी पद्धति है, उस सबकी रक्षा आवश्यक होगी। यदि ये सब बातें न हुईं, तो हिंदी एक विलक्षण भाषा बन जायगी। बंगाली लेखकों ने कुछ संस्कृत शब्दों को मनमाने मुहाविरों में बाँधा था, 'आप यह उपकार कर हमें चिर बाधित करेंगे' इत्यादि, उनकी तो हँसी होती ही थी, इधर हिंदी के लेखक सज्जन उनसे भी बहुत आगे बढ़ गए। उदाहरण—'मीलित वर्ण', 'कविता के माध्यम शब्द हैं', इत्यादि मुहाविरे संस्कृत में कहीं प्राप्त नहीं होते, न इन संस्कृत-शब्दों का इससे मिलते जुलते अर्थ में ही प्रयोग प्राप्त है। हिंदी में तो ऐसे शब्दों की गंध भी क्यों आने लगी, किंतु हिंदी के 'भाग्य-विधाता' इनका प्रयोग करते हैं, फिर यह मनमानी नई भाषा गढ़ना नहीं तो क्या है? 'इसके अतिरिक्त उसकी क्रिया भी कठोर होती है' के स्थान में कई सज्जन लेखक 'इसके व्यतीत उसकी क्रिया भी' लिखने लगे हैं, यह 'व्यतीत' शब्द सर्वथा मुहाविरे और व्याकरण दोनों से विरुद्ध है। 'मनस्कामना' जब हिंदी और संस्कृत दोनों के नियमों से संगत नहीं (हिंदी में मनकामना होनी चाहिए, और संस्कृत में मनःकामना) तब फिर उसे क्यों हिंदी के सिर पर लादा जाय? 'अनुपमा तरुराजिहरीतिमा', 'अरुणिमा जगतीतलरंजिनी' आदि के 'हरीतिमा', 'अरुणिमा' शब्द हिंदी की प्रकृति के अनुकूल तो हैं ही नहीं, वहाँ तो 'हरियाली', 'अरुनाई' होने चाहिएँ; हिंदीवाले तो इन

Ganesh Varni Digambar Jain Institute, Naria, Varanasi

CC0.In Public Domain. Digitized by Sarayu Trust/eGangotri

शब्दों का अर्थ सीखने को कुछ दिन पढ़ें, तब उनका काम चले, किंतु इन्हें शुद्ध संस्कृत मान लेने पर भी यह आपत्ति रहती है कि संस्कृत में ये शब्द पुँल्लिंग हैं, फिर यहाँ स्त्रीलिंग क्यों बनाए गए! इनकी जाति का 'महिमा' शब्द अवश्य हिंदी में स्त्रीलिंग होकर आया है, किंतु इससे क्या ऐसे सब शब्दों को हिंदी भाषा में लेने का और सबको 'स्त्रीलिंग' बना लेने का अधिकार हमें प्राप्त हो गया? अच्छा इसे क्षम्य भी मान लें, तो और देखिए 'प्रति घड़ी-पल संशय प्राण हैं' इस वाक्य में 'प्राण के संशय' के लिये 'संशय प्राण' को किस भाषा के अनुकूल मानें? संस्कृत के अनुसार हिंदी में या तो 'प्राण का संशय' कहना चाहिए, या 'प्राण-संशय' कहना चाहिए। यदि जिसके प्राणों का संशय है, उस व्यक्ति का विशेषण इस शब्द को बना देना हो, तो 'संशयगतप्राण' कहना पड़ेगा, 'संशयप्राण' तो किसी भाँति हिंदी में नहीं जमता। हाँ 'बहारे चमन' और 'गुलदस्ते गुलाब' आदि की तरह 'संशये प्राण' बनाया जाय तो चल सकेगा! किंतु भारतीय रसाल में यह अरब के खजूर का पेबंद कहाँ तक उचित होगा, यह पाठक ही सोचें। इसी तरह 'इस सओज सुभाषण श्याम से' इस वाक्य में भी 'श्याम के सुभाषण से' या 'श्याम-सुभाषण से' होना चाहिए—वाक्य के शब्द सब विकट संस्कृत के और नियम विदेशीय!! यह कैसे उचित हो सकता है? 'अगम्य-कांतार-दरी-गिरींद्र में' यहाँ भी 'दरी' शब्द का पूर्वनिपात संस्कृत व्याकरण की रीति से शुद्ध नहीं हो सकता। 'गिरींद्र-दरी में' या 'गिरींद्र की दरी में' होना चाहिए। इस प्रकार के संस्कृत की तह के तो शब्द हों, और संस्कृत-व्याकरण के नियम के विरुद्ध हों, तो उनकी उचितता विचारणीय होगी। 'ज्योति-विकीर्णकारी उज्ज्वल चक्षुओं के सम्मुख है' इस वाक्य में 'ज्योतिविकीर्णकारी' शब्द जैसा विकट है, वैसा ही अशुद्ध भी है। 'विकीर्ण' शब्द स्वतंत्र भाव-वाचक नहीं, विशेषण है। उसे ज्योति का विशेषण बनाने से वह ज्योति से पूर्व प्रयुक्त होगा, और स्वतंत्र भाववाचक शब्द बनाने से 'ज्योतिर्विकिरण-

Ganesh Varni Digambar Jain Institute, Naria, Varanasi

CC0.In Public Domain. Digitized by Sarayu Trust/eGangotri

कारी' कहना उचित होगा। 'श्रुतिकंठ-विदीर्णकारी अक्षरों से' का भी यही हाल है, 'श्रुतिकंठविदारणकारी' हो सकता है।

'बहु भयावह गाढ़-मसी-समा
सकल-लोक-प्रकंपित-कारिणी।'
'विषाक्तश्वासा दलदग्ध-कारिणी।'

इत्यादि वाक्यों की जटिलता और हिंदी में लिए जाने की योग्यता पाठक देखें, और साथ ही 'प्रकंपित-कारिणी' और 'दल-दग्धकारिणी' की पूर्वोक्त अशुद्धि पर भी ध्यान दें। यहाँ 'प्रकंपन-कारिणी' और 'दलदाह-कारिणी' ही व्याकरण के अनुकूल हो सकता है। 'अपनी अल्पविषया मति-साहाय्य से' इस वाक्यखंड में भी समास के नियमों का पालन नहीं है। यहाँ 'साहाय्य' शब्द को यदि समास से पृथक् रखें, तो मति के साहाय्य से कहना चाहिए। और 'साहाय्य' को भी समास के भीतर डालें, तो 'अपनी' यह स्त्रीलिंग विशेषण किसके सिर मढ़ा जाय? साहाय्य तक समास हो, और विशेषण मति के साथ लगे, यह संस्कृत व्याकरण और हिंदी की प्रकृति के भी प्रतिकूल है। इन उदाहरणों से यह सिद्ध होता है कि संस्कृत के जटिल-समासवाले शब्द लेखक-महोदय हिंदी में लेते हैं, किंतु संस्कृत नियमों की पर्वाह करना नहीं चाहते। तद्धित की और भी दुर्दशा है। व्याकरण के महाभाष्यकार भगवान् पतंजलि ने एक जगह वार्तिककार वररुचि का मजाक करते हुए लिखा है कि 'प्रियतद्धिता दाक्षिणात्याः' अर्थात् दक्षिण-देश के लोगों का तद्धित से बड़ा प्रेम है, जहाँ बिना तद्धित काम चल सकता हो, वहाँ भी वे तद्धित लगाते हैं। इसका उदाहरण भी उन्होंने दिया है कि 'यथा लोके वेदे च' इस सीधे वाक्य से जहाँ काम चल सकता है, वहाँ भी दक्षिणी लोग 'यथा लौकिकवैदिकेषु' ऐसा तद्धित-प्रत्यय लगाकर प्रयोग किया करते हैं। अस्तु, यह उस समय की बात होगी, आजकल तो 'प्रियतद्धिता हिंदीकर्णधाराः' कहना चाहिए। हिंदी के लेखक-प्रवरों का तद्धित से इतना प्रेम

Ganesh Varni Digambar Jain Institute, Naria, Varanasi

CC0.In Public Domain. Digitized by Sarayu Trust/eGangotri

बढ़ गया है कि हो न हो, प्रयोजन से या बिना प्रयोजन, तद्धित जरूर लाते हैं। फिर आनंद यह है कि संस्कृत के शुद्ध शब्द हों, उनमें संस्कृत के ही तद्धित लगाए जायँ, किंतु संस्कृत-व्याकरण की कोई पर्वाह नहीं। संस्कृत-व्याकरण की रीति से चाहे और ही तद्धित प्राप्त हो, और उस तद्धित का चाहे और ही रूप बनता हो, किंतु हमारे लेखक-महोदय एक नया तद्धितरूप गढ़ नई भाषा की निर्माण-शक्ति का परिचय दे ही देते हैं। इन बातों के उदाहरण लीजिए 'यह कार्य्य आवश्यक है' लिखने से पूरा निर्वाह होता है, किंतु प्रिय-तद्धित यहाँ 'यह कार्य्य आवश्यकीय है' लिखते हैं, 'समूहरूप से आंदोलन' लिखना पर्याप्त है, किंतु 'सामूहिक-रूप से आंदोलन' लिखने में उन्हें विशेष आनंद आता है। 'वैयाकरण' रूप स्वयं तद्धितांत है, किंतु लेखक महोदय डबल तद्धित लगाकर 'वैयाकरणी पंडित' लिखने में शान समझते हैं। हिंदी की प्रकृति के अनुकूल 'व्याकरणी पंडित' कहना चाहिए, संस्कृत से 'वैयाकरण पंडित' शुद्ध है, किंतु 'वैयाकरणी' कहाँ से निकल पड़ता है, भगवान् जाने!! 'वास्तव में' लिखना पर्याप्त है, किंतु 'वास्तविक में' लिखना महत्त्व का माना जाता है। एक विकट लेखक महोदय ने एक जगह "शार्ङ्गारिक कविता" लिखा है, मतलब है आपका 'शृंगार रस की कविता' से! हम सत्य कहते हैं, यह भीषण तद्धित-प्रयोग हमने संस्कृत में भी नहीं देखा। और एक वाक्य लीजिए 'आपके द्वारा हम सभापत्य आसन को सुशोभित होते देखना चाहते हैं' भला यह महानुभाव 'सभापति के आसन को' लिख देते तो भाषा की क्या नाक कटी जाती थी? संस्कृतवाले भी जहाँ 'वर्णच्छंद', 'मात्राछंद' लिखकर काम चलाते हैं, वहाँ हमारी हिंदी के आचार्य्य 'वार्णिक छंद' और 'मात्रिक छंद' लिखना ही आवश्यक समझते हैं। ये रूप ठीक भी हैं या नहीं, सो कौन सोचे। अशुद्ध और अनुपयुक्त तद्धितांतों का तो ठिकाना ही नहीं है। बस एक 'इक' को सबने प्रधान तद्धित मान रखा है, कोई व्याकरण के ग्रंथकार बनकर भी 'सार्वनामिक' लिखते

Ganesh Varni Digambar Jain Institute, Naria, Varanasi

CC0.In Public Domain. Digitized by Sarayu Trust/eGangotri

हैं, तो कोई अलंकार के आचार्य्य 'अलंकारिक' काव्य और 'शाब्दिक चमत्कार' लिख डालते हैं। कोई 'सार्वदेशिक ज्ञान' कहता है, तो कोई 'सार्व-भौमिक' रूप दे डालता है। लिखते हँसी आती है, कई सज्जन तो 'व्यात्तिक' लिखकर अपनी वैयक्तिक योग्यता का साफ परदा उघार देते हैं। 'साम्राज्यिक', 'साहित्यिक', 'आत्मिक' 'मानसिक', 'बौद्धिक', 'व्याख्यानिक', 'वैद्युतिक', 'पाशविक' कहाँ तक गिनावें, ऐसे ऐसे विचित्र-रूप हिंदी में चल रहे हैं, कि देखते ही बनता है। इस 'इक' 'इक' की टिक टिक में भले ही कुछ सज्जन सौंदर्य समझते हों, किंतु व्याकरण का गला घोटा जा रहा है, इसमें संदेह नहीं। 'इक' की तरह 'इत' का भी प्रेम बढ़ता जाता है। 'क्षेत्र सीमित है' (सीमाबद्ध है, इत्यर्थः), 'वे निरुत्साहित हो गए' (निरुत्साह से काम नहीं चलता क्या ?), 'निर्माणित हुआ है' आदि आदि प्रयोगों की बानगी अब मिलने लगी है। हमारा विनय यह है कि प्रथम तो तद्धित के इतने जंजाल में जान बूझकर घुसने की आवश्यकता क्या है ? और यदि तद्धितांत-रूप लेना ही है, तो ऐसे ही रूप लिए जायँ, जिनका प्रयोग हम जानते हों। अशुद्ध तद्धित लेकर भाषा की मिट्टी पलीद करने के साथ साथ अपना भी उपहास क्यों कराया जाय ? ऐसे तद्धितांतों से भाषा की कठिनता भी बहुत बढ़ रही है, सीधा 'षष्ठी-विभक्ति' या 'संबंधी' शब्द लगाने से (साम्राज्य-संबंधी, साहित्य-संबंधी आदि) जब काम अच्छी तरह चल सकता है, तो इस तद्धित-प्रेम के व्यसन में क्यों उलझना।

तद्धितांतों की तरह कृदंत-रूप भी कुछ कुछ विलक्षण बनाए जा रहे हैं, 'प्रकंपायमान वृक्ष', 'नियमित-रूप', 'इच्छित-अर्थ' आदि शब्द धुरंधर लेखकों के लेखों में भी देखे जाते हैं, जहाँ कि व्याकरण से 'प्रकंपित', 'नियत', 'इष्ट' होने चाहिएँ। 'हमने अमुक बात को प्रमाण किया', 'यह मार्ग मैंने निश्चय किया' इत्यादि मुहाविरे भी बढ़ रहे हैं, जिनमें कि विशेषण बनाकर भी भाव-वाचक शब्द ही रख दिए जाते हैं। या तो 'बात का निश्चय' चाहिए,

Ganesh Varni Digambar Jain Institute, Naria, Varanasi

CC0.In Public Domain. Digitized by Sarayu Trust/eGangotri

या 'बात निश्चित'। इसी तरह स्त्री-प्रत्यय के प्रयोग में भी हिंदी की प्रकृति के प्रतिकूल व्यवहार हो रहा है। हिंदी में विशेषणों के आगे स्त्री-प्रत्यय बहुधा नहीं आता, खासकर विधेय विशेषण के आगे तो स्त्रीप्रत्यय प्रायः इस भाषा की प्रकृति के अनुकूल नहीं पड़ता। 'प्रधान सहायिका होने के कारण आदरणीया हैं' और 'विविधा सहायता, अशंक की थी' आदि प्रयोग हिंदी में कहाँ तक प्रकृति के अनुकूल माने जा सकते हैं, इस पर पाठक सज्जन ही विचार करें।

जहाँ कुछ सज्जन संस्कृत के इतने भीतर जाकर भाषा-निर्माण कर रहे हैं, वहाँ कुछ महानुभाव यही सम्मति देते हैं कि संस्कृत के शब्दों को तोड़ मरोड़कर या बिगाड़कर ही भाषा में लिया जाय। 'अस्थिरता' की अपेक्षा 'अनस्थिरता' ही कहना वे ठीक बताते हैं। किंतु मेरी तुच्छ सम्मति में यह प्रवृत्ति भी अनुचित है। आप अपेक्षानुसार संस्कृत के शुद्ध-रूप ही हिंदी भाषा में लीजिए, और भाषा-परिवर्तन के क्रम से ही उनमें हिंदी की प्रकृति के अनुकूल स्वाभाविक परिवर्तन होने दीजिए। वही स्वाभाविक परिवर्तन भाषा के लिये उपयोगी होगा। प्रकृति-नियमानुसार बना हुआ हो सोना काम का होता है, बनावटी सोना लाभ के बदले हानि करेगा। और जब भाषा-सिद्धांत के अनुसार यह आवश्यक है कि आप चाहे कैसे भी शब्द लें, काल-क्रम से उनमें परिवर्तन अवश्य होगा, तो फिर क्यों न हम शुद्ध शब्द ही लेकर उनमें यथोचित परिवर्तन होने दें। फटे दूध का खोया बनाकर क्यों उसमें अस्वाभाविकता पैदा करें।

एक छोटी सी बात और भी इस संबंध में ध्यान देने की है, वह है वाक्यरचना की गड़बड़। कई वाक्य ऐसे देखे जाते हैं कि जिनमें संस्कृत-शब्दों की तो भरमार है, किंतु बीच में अद्भुत-रूप से फारसी या अरबी के शब्द जमाए हुए रहते हैं, यह 'पंक्ति-भेद' भाषा का विचित्र रूप बना देता है। "नवयुवक संचालकों के प्रति सुर्खरू हो जायँगे" इस वाक्य को देखिए। सब शब्द संस्कृत के हैं, बीच में एक 'सुर्खरू' साहब तशरीफ रखते हैं। कहां कहीं तो दो भिन्न भाषा

Ganesh Varni Digambar Jain Institute, Naria, Varanasi

CC0.In Public Domain. Digitized by Sarayu Trust/eGangotri

के शब्दों का परस्पर गठजोड़ा भी किया जाता है। एक जगह लिखा है—'पहिचान-कुशलता'। कहाँ पहिचान और कहाँ कुशलता? रेशमी पीतांबर और डबल जीन आपस में सी दिए गए हैं। कई लेखक महोदय मजाक के लेखों में ऐसा विशेष-रूप से जान बूझकर करते हैं। वहाँ ऐसे वाक्य यद्यपि चमत्कारक भी होते हैं, किंतु लेखकों की इस प्रकृति से भाषा 'वर्णसंकर' होती जा रही है, इसका भी विचार करना चाहिए।

निबंध बहुत विस्तृत हो गया। इसलिये इसे समाप्त करते हुए सब निबंध का सारांश संक्षेप में लिख दिया जाता है कि हिंदी भाषा संस्कृत से ही बनी है, संस्कृत के शब्दों का ग्रहण उसमें सदा से होता रहा है, माता के दुग्ध के समान वही प्रकृति-नियमानुसार इसका पोषक है। इसलिये शब्दों की आवश्यकता होने पर संस्कृत-शब्दों का ग्रहण यथेच्छ हिंदी-भाषा में होना चाहिए। किंतु इसका व्यसन न बढ़े कि संस्कृत के ही शब्दों की भरमार से भाषा का रूप ही बदल जाय। जहाँ तक हो, हिंदी में हिंदी के प्रचलित शब्द ही रहें, काम न चलने पर संस्कृत के प्रसिद्ध और सरल शब्द लिए जायँ, जो कि हिंदी की प्रकृति के अनुकूल हों। जटिल समास और विकट तद्धित हिंदी में लेने की प्रवृत्ति उचित नहीं मालूम होती। साथ ही संस्कृत के जो शब्द लिए जायँ, वे या तो शुद्ध रूप में हों, या हिंदी की प्रकृति के अनुसार बनाए हुए हों। अपनी ओर से शब्दों में तोड़ मरोड़ कर नई भाषा गढ़ने का यत्न न किया जाय। यों सब लेखक महोदय एक मत से कोई मार्ग निश्चित कर लेंगे तो ईश्वर की कृपा से भाषा का श्रेय होगा। शुभमस्तु।

Ganesh Varni Digambar Jain Institute, Naria, Varanasi

CC0.In Public Domain. Digitized by Sarayu Trust/eGangotri

Ganesh Varni Digambar Jain Institute, Naria, Varanasi

CC0.In Public Domain. Digitized by Sarayu Trust/eGangotri

(११) मरहठा शिविर

[लेखक—श्री शिवदत्त शर्मा]

भारतवर्ष में वीरता के नाते सिक्ख, राजपूत और मरहठा जाति के नाम अति प्रसिद्ध हैं। इन तीनों ने विशेष रूप से मुसलमानों से अनेक बार रोमांचकारी युद्ध किए और अंत में उनकी स्थापित राज्य-श्री को समूल नष्ट कर दिया। तदनंतर सिक्खों और मरहठों को अँगरेजों से भी युद्ध करने के अवसर प्राप्त हुए और जिस वीरता का परिचय उन्होंने दिया उसकी भूरि भूरि प्रशंसा स्वयं निष्पक्ष गुण-ग्राहक विदेशियों ने की है*। संसार की आधुनिक सर्वश्रेष्ठ नीतिज्ञ जातियों में प्रमुख अँगरेज जाति का इस देश से संबंध हो जाने के पश्चात् हिंदुओं के निज बल-विन्यास-कौशल तथा सांग्रामिक व्यापार और व्यवहारों के प्रदर्शन का, पश्चिम में सूर्य के सदृश, सर्वथा लोप हो चुका है। लगभग एक शताब्दी के भीतर भीतर जो इस जाति की जीवनशैली में परिवर्तन हो चुका है वह आश्चर्यजनक है। अब तो जैसे मेघ विद्युत् रूपी दीपक को ले व्योम में दिवाकर को ढूँढ़ते हों वैसे पुरातत्त्व-रसिक मेधावी यत्किंचित् साधनों के सहारे उस भूतकालीन जीवन के दर्शन की चेष्टा करते हैं। ऐसी अवस्था में महाराज दौलतराव सिंधिया के शिविर का कुछ वृत्तांत, जो ऐतिहासिक बातों से भी संश्लिष्ट है, हिंदी भाषा के प्रेमियों को भेट करना असंगत न होगा।

दौलतराव सिंधिया भारतवर्ष के इतिहास में एक प्रसिद्ध व्यक्ति हो चुके हैं अतः उनके विषय में, प्रस्तुत प्रसंग में, विशेष लिखने की कोई आवश्यकता नहीं। उन्होंने अँगरेजों से युद्ध किए और परस्पर

---

* Gordon—The Sikhs—None have fought more stoutly and stubbornly against us, none more loyally and gallantly for us, than the Sikhs.

Ganesh Varni Digambar Jain Institute, Naria, Varanasi

CC0.In Public Domain. Digitized by Sarayu Trust/eGangotri

संधि हो जाने पर अँगरेजी रेजिडेंट उनके साथ रहने लगा, जिसके साथ की अँगरेजी सेना का अध्यक्ष ई० स० १८०९ से कप्तान ब्राटन* था। इसने सिंधिया महाराज के शिविर के साथ साथ रहते हुए अपने भाई को, जो इँगलैंड में था, ३२ पत्र लिखे थे। पहला पत्र करोली से २६ दिसंबर सन् १८०८ को और अंतिम अजमेर से २७ फर्वरी सन् १८०९ को लिखा था। इसके पत्रों से कुछ अंशों में मरहठा शिविर के एक वर्ष के चरित की झाँकी हो जाती है।

प्रारंभ में महाराज दौलतराव सिंधिया का लश्कर कब और कहाँ से चला तथा उसने किस तिथि को यात्रा समाप्त की, यह सूचना अनुपलब्ध है और जो कुछ वृत्तांत उपर्युक्त पत्रों से प्राप्त है उससे छावनी का सर्वांग-परिपूर्ण परिचय नहीं दिया जा सकता। जो शिविर की व्यवस्था ज्ञात हो सकी है वह इस प्रकार है कि प्रस्थान के समय सर्वप्रथम बनीवाला (Quarter-Master-General) आगे जाता था और वह जिस भूमि पर सेना को पड़ाव डालना होता वहाँ पहुँच छोटा सफेद झंडा गाड़ देता। उस पताका से निर्दिष्ट स्थल पर महाराज के तंबू लगते जो ड्योढ़ी कहलाते थे। वे खास तंबू एक कनात के भीतर, जो करीब १५० फुट लंबी और उससे ड्योढ़ी चौड़ी थी, लगाए जाते थे और उसमें जनाने तंबुओं तथा बैठक आदि के भिन्न भिन्न विभाग होते थे। ग्रीष्म ऋतु में गर्मी से रक्षा के लिये खस का तंबू बनाया जाता था जिसे जल से छिड़क छिड़ककर तर रखते थे। उपर्युक्त कनात के

* यह एक पादरी का पुत्र था और इसने ईटन में विद्याध्ययन किया था। ई० स० १७९५ में जब इसकी अवस्था १७ या १८ वर्ष की थी, यह इँगलैंड से भारतवर्ष में आया और बंगाल की सेना में नियुक्त किया गया। चार वर्ष पीछे जब अँगरेजों ने दक्षिण में सरिंगापट्टन पर घेरा डाला उस अवसर पर यह भी वहीं था। डच लोगों को दिए जाने के पूर्व जावा द्वीप का यह कुछ समय के लिये शासक रहा था। ई० स० १८२९ में यह कर्नल बना और ६ वर्ष पश्चात् राजस्थान के सुप्रसिद्ध इतिहासलेखक कर्नल टाड के, जो इसका मित्र था, स्वर्गवासी होने के दो दिन पश्चात् यह भी दिवंगत हो गया।

Ganesh Varni Digambar Jain Institute, Naria, Varanasi

CC0.In Public Domain. Digitized by Sarayu Trust/eGangotri

चारों ओर खास पायगा अर्थात् महाराज के अंगरक्षक (Body-Guard) एवं अन्य सेवक रहते थे।

तदनंतर बनीवाला नियत रूप से बाजारों के झंडे सीधी सीधी पंक्तियों में लगाता था। दुकानें दो समांतर पंक्तियों में आमने सामने लगाई जाती थीं और इस प्रकार खूब लंबे चौड़े बाजार कभी कभी तीन चार मील लंबे तक बन जाया करते थे। बाजार में जो दुकानें लगाई जाती थीं वे कंबल या मोटा कपड़ा ऊँचे लंबे बाँस या बल्ली पर फैलाकर तथा उसके किनारों को खूँटों से बाँधकर बनाई जाती थीं। इन्हें पाल कहते थे और ये १ गज से ३ गज तक ऊँचे और उसी परिमाण से लंबे चौड़े होते थे। इन्हीं आवरणों में बेचने के लिये सामान रखा जाता था और दुकानदारों के बाल-बच्चे सारे साल अथवा सालों तक अपना कालक्षेप कर देते थे। अच्छे अच्छे धनाढ्य वैश्य भी ऐसे ही पालों को काम में लाते थे।

छावनी के बाजारों का व्यवस्थापन इस प्रकार था। वहाँ पर मुख्य रूप से पाँच बाजार थे जिनके नाम माधोगंज, दौलतगंज, दानावली, सराफा और चौरी थे। ये ऐसे धनाढ्य और प्रतिष्ठित पुरुषों के अधीन किए जाते थे जो सरकार को ठेके का रुपया दे सकें। प्रत्येक बाजार सरकार को वर्ष में पचास हजार रुपया देता था और उसका ठेकेदार उस रुपए को निम्नलिखित करों द्वारा वसूल कर लेता था—

(१) तह बजारी अर्थात् ठेकेदार प्रत्येक दुकान से एक पैसा रोज और दसवें दिन एक अठन्नी लेता था।

(२) भेट अर्थात् प्रत्येक दुकान से होली और दशहरे पर ठेकेदार को एक रुपया दिया जाता था।

(३) चुंगी—यह कोतवाल का सिपाही वसूल किया करता था। वह प्रत्येक गल्लेवाले की दुकान पर जाता और ३½ मुट्ठी नाज एक थैले में जमा कर लेता जिसमें से २ मुट्ठी तो ठेकेदार की और शेष बाजार के अफसरों की होती थी।

Ganesh Varni Digambar Jain Institute, Naria, Varanasi

CC0.In Public Domain. Digitized by Sarayu Trust/eGangotri

(४—५) झरी और महसूल—ये कर इस प्रकार थे कि यदि नाज का एक बैल कोई व्यापारी लाता तो बिकने पर उससे ३½ सेर नाज झरी में और २ आने महसूल में लिए जाते थे। यदि यह सामान रेजीडेंट के लिये आता तो क्रमशः १ सेर और १ आना झरी और महसूल का लगता था। ऐसे ही आटा, दाल, चावल, कपड़े आदि पर महसूल लगता था।

(६) पालपट्टी—यह कर डंडिया (constable) और बाजार के छोटे छोटे अफसरों के लिये तंबू के खर्च का लगता था परंतु ठेकेदार को दिया जाता था। इसकी रकम दौलतगंज, दानावली, चौंरी और सराफा-बाजार में क्रमशः तीन, तीन, दो और छः हजार रुपए कूती जाती थी। माधोगंज में यह कर नहीं लगता था।

(७) गुदड़ी—यह सप्ताह में शुक्रवार को छोड़कर प्रत्येक दिन लगती थी जिसमें पशु, अस्त्र, शस्त्र आदि बेचे जाते थे और खरीदनेवाले ६¼ रुपया सैकड़ा कर देते थे।

चमार लोग दुकान का एक रुपया माहवारी देते और सरकारी काम मुफ्त करते थे।

सैनिकों के रहने के लिये रावटी होती थीं, जो आज-कल के तंबुओं के समान थीं। ये दोहरे या तिहरे कपड़े की मोटी बनाई जाती थीं। वे तीन ओर बंद होती थीं और उनके एक ओर द्वार पर लटकता हुआ कपड़ा रहता था जिसके ढक लेने से हवा और वर्षा से भली भाँति रक्षा हो जाती थी। ये रावटियाँ विविध आकार और परिमाण की होती थीं और बहुत से सरदार भी उनमें निवास करते थे। सरदारों के डेरे मुख्य बाजार के दाएँ बाएँ होते थे। उनके सेवक, ऊँट और बैल भी वहीं साथ के साथ रखे जाते थे। इन तंबुओं के समीप लीद, गोबर और घास को जला तथा कंबल और रजाई ओढ़कर सरदी में डेरे के लोग एकत्र हो जाते और हुक्का पीते हुए कई घंटे बिता देते। जब वे तंबाकू और बातचीत से उकता जाते तो डेरों में सन्नाटे की नींद लेते। दारू पीनेवालों

Ganesh Varni Digambar Jain Institute, Naria, Varanasi

CC0.In Public Domain. Digitized by Sarayu Trust/eGangotri

को दुकानों में महुए की दारू भी मिल जाती थी। पशुओं को मक्खी मच्छरों से बचाने के लिये तंबुओं के निकट आवश्यकतानुसार धुआँ किया जाता था। जब यह ज्ञात हो जाता कि सेना को एक ही स्थान पर अधिक समय तक रहना है तब यदि घास और वृक्ष समीपवर्ती भूमि में होते तो लोग वहाँ छोटे छोटे झोपड़े भी बना लेते थे। सिंधिया महाराज की सेना ई० स० १८०७ में राहतगढ़ के दुर्ग के सामने ७ मास तक पड़ी रही। उस अवसर पर वहाँ बहुत से झोपड़े बना लिए गए थे और शिविर का दृश्य ऐसा प्रतीत होता था कि मानों वह एक लंबा चौड़ा ग्राम हो।

प्रस्थान के समय महाराज के सामान को ले चलने में पल्लादार का काम देनेवाली एक सेना थी जो शोहदे नाम से प्रसिद्ध थी। वह फजलखाँ नाम के अफसर के अधीन थी। घेरा डालने के समय वही सेना खाई खोदती, तोपें जमाती और किले पर चढ़ने के रस्से, सीढ़ियाँ आदि ले जाया करती थी। साथ के सेवकों तथा अन्य गरीब लोगों की स्त्रियाँ सारी छावनी के लिये चक्की द्वारा आटा पीसकर देती थीं और इस काम के लिये उन्हें वेतन मिलता था। साथ में चारेवाले होते थे जो बैलों और खच्चरों पर घास लाते थे। इन लोगों की खेतवालों से बहुधा लड़ाइयाँ हो जाया करती थीं और रुष्ट हुए खेतवाले अवसर पाकर सेना के पशुओं को चुरा ले जाया करते थे।

इस शिविर के साथ कई रिसाले थे जिनमें से एक बारह भाईवाला कहलाता था। प्रारंभ में इस रिसाले के १२ भाई नायक थे इसलिये उसका नाम बारह भाई पड़ गया था। उसमें केवल मरहठे ही नियुक्त थे। उस रिसाले में नियुक्त पुरुष पिंडारों के समान बड़े दुराचारी और फसादी थे। एक बार वेतन मिलने में विलंब हो जाने से रुष्ट होकर ये लोग भाग गए और कई मास पश्चात् वापस आए। इस समय में ये लूट मार से अपना निर्वाह करते रहे। लौटने पर जब फिर नियम से नहीं रह सके तब महा-

Ganesh Varni Digambar Jain Institute, Naria, Varanasi

CC0.In Public Domain. Digitized by Sarayu Trust/eGangotri

राज ने एक अन्य रिसाले द्वारा उनको घिरवाकर खूब पिटवाया और उनको मार डालने तक की धमकी दी। इतना हो चुकने पर भी कुछ दिन बाद इन्होंने रेजिडेंट साहब के एक सिपाही तथा डाक के कई हरकारों को लूट लिया। हरकारों को लूटना विशेष निंदनीय था क्योंकि उन लोगों को बिना सताए चले जाने देना उस समय का सार्वभौमिक स्वीकृत धर्म था।

तोपखाने के तंबू अलग लगते थे। वे समचतुर्भुज रूप से स्थापित किए जाते थे जिसे किला कहते थे। सिंधिया महाराज के साथ ६६ तोपें थीं। २७ तोपखाने के साथ, जिनमें १० बड़े मुँह की और शेष कई तरह की थीं। १७ जेकब की पलटन के साथ और १४ बपटिस्टा की पलटन के साथ थीं। ८ सवारी की तोपें थीं जो दो बैलों द्वारा घसीटी जा सकती थीं।

जिंसी (तोपखाने) के साथ ५०० अलीगोल*, १०० नागे या अतीत, ४००० बैल हाँकनेवाले, कुली, बेलदार, खलासी और ३ दारोगा होते थे। एक दारोगा के अधिकार में बारूद-खाना, युद्ध की सामग्री, बैल और गाड़ियाँ और दूसरे के अधिकार में गोलंदाज रहते थे। तीसरा दारोगा चीज वस्तु खरीदता तथा तनख्वाह बाँटा करता था।

रेजिडेंट साहब का डेरा मरहठा सैन्य से एक दो मील दूर रहा करता था परंतु उनकी तरफ से महाराज के साथ एक सेवक अथवा दूत रहता था जो खबरदार कहलाता था। ऐसे ही महाराज की तरफ से एक खबरदार रेजिडेंट के यहाँ रहा करता था।

---

* यह एक अनियमित पैदल सेना थी। इस दल में मुख्य रूप से मुसलमान नियुक्त थे जो गोल बनाकर शत्रु पर धावा करते और अली को सहायतार्थ याद करते थे। ये अपनी तीन रंगों की झंडियों को एक कतार में लगा, उनके समीप छोटे-छोटे दीपक जला पास ही नक्कारा और तुरी लेकर बैठ जाते और पताका पूजन करते। अन्य लोग भी अवसर अवसर पर ऐसी पूजा किया करते थे।

Ganesh Varni Digambar Jain Institute, Naria, Varanasi

CC0.In Public Domain. Digitized by Sarayu Trust/eGangotri

पयान के समय महाराज के पधारने के पहले जरीपट्टा, जो राष्ट्र-चिह्न था, आगे भेजा जाता था। शिविर के साथ जो वैश्य तथा सरदार आदि की स्त्रियाँ होती थीं वे निःसंकोच घोड़ों पर चढ़कर प्रस्थान करतीं। उस समय वे घूँघट आदि की कुछ परवाह नहीं करतीं। वे अपना घोड़ा पुरुषों से आगे निकाल ले जाया करती थीं। मरहठा स्त्रियों को कुत्तों का भी बहुत शौक था, यहाँ तक कि कोई ऊँट, टट्टू अथवा बैल ऐसा नहीं होता जिस पर एक न एक कुत्ता दिखाई न पड़े। शिविर के मारवाड़ी बनिए एक एक ऊँट पर दो दो बैठकर पयान करते। रथों को बैल खींचते और उनमें बाई, नाचनेवाली और धनाढ्य वैश्य बैठा करते थे। सेना के पयान के संबंध में कुछ ऐसी असुविधाएँ उत्पन्न हो जाती थीं जिनका निवारण करना कठिन था। बहुत मनुष्यों और पशुओं के चलने से मार्ग में खेती को हानि पहुँचना और परिणाम में किसानों का अप्रसन्न होना अनिवार्य्य था। चंबल नदी के किनारे चलते हुए एक स्थान पर सिंधिया महाराज के दल का झगड़ा इसी प्रकार से गूजरों से हो गया। कई लोग घायल हुए और गूजरों ने अवसर पा सेना के कई बैल, घोड़े और ऊँट हर लिए। अपचट नामक एक भारी तोप को घसीटने के लिये कुछ लोग पीछे रह गए थे। गूजरों ने रोष में आ उन्हें मार डाला। सेना के प्रस्थान से होनेवाली हानि को निवारण करने के विचार से बहुत से ग्रामवाले बनीवाले को रिशवत दे दिया करते थे जिसके प्रभाव से वह सेना को दूसरे मार्ग से ले जाया करता था।

समय समय पर रेजिडेंट साहब सिंधिया महाराज से मिला करते थे। जनवरी सन् १८०९ का जिकर है कि रेजिडेंट साहब महाराज से छावनी में मुलाकात करने आए। महाराज की आयु उस समय ३० वर्ष की थी। वे एक तंबू में, जो बहुत अच्छा सजा हुआ था, जरी की गद्दी पर बैठे हुए थे। उनकी पीठ के सहारे के लिये गोल मोटा तकिया था और हाथों के सहारे के लिये गोल चपटी गद्दियाँ। महाराज बहुत सादे वस्त्र पहने हुए थे।

Ganesh Varni Digambar Jain Institute, Naria, Varanasi

CC0.In Public Domain. Digitized by Sarayu Trust/eGangotri

उनके शरीर पर एक पीला रेशमी चोगा था जो अलकलीक कहलाता था और कंधों पर दुशाला था। गले में बहुमूल्य हीरे पन्ने और मोतियों की लड़ियाँ थीं। इन महाराज के पास कीमती मोती बहुत थे यहाँ तक कि इनका नाम ही मोतीवाला पड़ चुका था। गद्दी के दाएँ बाएँ सरदार लोग विद्यमान थे। महाराज स्वयं बार बार नहीं बोलते थे। कुछ बड़े सरदार, जो समीप में बैठे थे, उनसे निवेदन कर देते और महाराज की आज्ञा प्राप्त कर लेते थे। रेजिडेंट को बैठने का स्थान महाराज की बाईं ओर मिला और सामने ही पंडित आत्माराम, जो महाराज की तरफ से रेजिडेंट के यहाँ रहता था, बैठा। चलते समय अतर और पान दिए गए और गोपालराव, जो पहले रेजिडेंट साहब के स्वागत के लिये द्वार पर आया था, उन्हें वापस वहीं पहुँचाकर लौट आया।

जब महाराज किसी से मिलने जाया करते तो अपनी मसनद (गद्दी) वहाँ पहले से भेज दिया करते थे और वहाँ पर प्रायः सब बातें वैसी ही होतीं जैसे अपने दर्बार में हुआ करती थीं। हाँ, पान इतर देने का काम उस निमंत्रक का होता था। विशेष अवसरों पर खिलअत दी जाती थी। खिलअत देने में "मरनेवाली बछिया बामन के सिर" वाली कहावत खूब चरितार्थ हुआ करती थी। अंधे हाथी, लँगड़े घोड़े आदि को भेट में दे उनसे पीछा छुड़ाने की यह अच्छी रीति थी, परंतु लेनेवाले लेते समय हुज्जत करने से भी नहीं चूकते थे। एक बार रेजिडेंट साहब को महाराज की तरफ से जियाफत दी गई। सायंकाल का समय था। डेरों में मेवा मिष्टान्न, पकान्न आदि का अच्छा ठाठ बाट लगाया गया। महाराज की तरफ से एक थैली, जिसमें एक हजार रुपए थे, भेट कीगई और रेजिडेंट साहब ने उस सरदार को, जो थैली लाया था, खिलअत दी। फिर रेजिडेंट ने गवर्नर-जनरल की ओर से चार सुंदर अरबी घोड़ों सहित एक सुंदर बग्गी, जिसमें सोने का काम हो रहा था, महाराज के भेंट की।

Ganesh Varni Digambar Jain Institute, Naria, Varanasi

CC0.In Public Domain. Digitized by Sarayu Trust/eGangotri

शेर के शिकार और हाथियों की लड़ाई का महाराज को बहुत शौक था। वे विशेष रूप से सर्दी में मृगया के लिये पधारा करते थे। छावनी में रहते हुए भी वे इन दोनों कामों में बहुत आसक्त रहते थे। ऐसे अवसरों पर उनके साथ बड़े अच्छे अच्छे दखनी घोड़ों पर सवार साथ रहा करते थे। अच्छे दखनी घोड़े की कीमत तीन चार हजार रुपए तक होती थी और मरहठा लोगों को इन सुंदर बहुमूल्य जानवरों पर इतना स्नेह था कि वे इनको गेहूँ की रोटी, चावल, शर्करा, घृत आदि खाने को देते। शिकार के समय महाराज हरिण के चमड़े की पोशाक पहनते और तोड़ेदार बंदूक से शिकार करते थे। शिकार के अवसर पर वे एक बैल, जो इस विषय में शिक्षा दिया हुआ होता था, साथ रखते और उसके पीछे बैठकर वे निश्चयपूर्वक हरिणों के झुंडों पर निशाना लगा सकते थे।

उस समय शिविर में रहनेवाले हिंदू और मुसलमान अपने जीवन को उसी आराम के साथ बिताते थे जैसे घर में रहनेवाले। महाराज की ओर से सब त्योहार यथाविधि मनाए जाते थे। संक्रांति के अवसर पर महाराज ने मुख्य मुख्य सरदारों को तथा रेजिडेंट को तिल भेट किए। उसी अवसर पर छावनी के एक धनाढ्य वैश्य ने बहुत से ब्राह्मणों को भोजन का निमंत्रण दिया और खान-पान का प्रशंसनीय प्रबंध किया। जिमाने के पश्चात् प्रत्येक को एक धोती, कंबल और रूई की सदरी भेंट की। तदनंतर वसंत महोत्सव पर परस्पर पुष्प भेट किए जो बसंती रंग की पगड़ियों में लगाए गए। छावनी में स्थान स्थान पर नाच गान हुआ। मुसलमानों के मोहर्रम के अवसर पर महाराज दौलतराव ने दरबार के समय हरे वस्त्र पहने और वे छावनी के ताजियों को, जिनकी संख्या सौ से अधिक थी, देखने गए। ठंडे होने के पूर्व रात्रि को सब ताजिए जुलूस के साथ महाराज के तंबू के सामने लाए गए और महारानी ने भी चिक में होकर उन्हें तथा पटेबाजी आदि को देखा। ब्राटन साहब भी हिंदुस्थानी पोशाक पहनकर रेजिडेंट के

Ganesh Varni Digambar Jain Institute, Naria, Varanasi

CC0.In Public Domain. Digitized by Sarayu Trust/eGangotri

मुसलमान सेवकों के बनाए हुए ताजिए के साथ साथ हाथी पर चढ़कर जुलूस के साथ आए। स्थान स्थान पर शर्बत का प्रबंध था।

होली के अवसर पर प्रचलित प्रथानुसार रेजिडेंट साहब सिंधिया महाराज के दर्शन करने आए। महाराज ने चाँदी के गुलाबदान से गुलाबजल छिड़का। उपस्थित मंडली में खूब अबीर और गुलाल-गोटे फेंके गए। महाराज के पास एक दमगिरा था जिससे वे इतने वेग से जल फेंकते थे कि मनुष्य का समीप बैठा रहना कठिन हो जाता था। थोड़ी देर में वहाँ का सारा भूतल गुलाबी नारंगी रंग के कीचड़ से आवृत हो गया। होली पर नर्तकियों के नृत्य के अतिरिक्त कथकों के नाच भी सारी रात होते और सिपाही उनसे इतने मुग्ध हो जाते कि गानेवाले एक ही पलटन से पाँच पाँच सौ रुपए एकत्र कर ले जाते थे।

जन्माष्टमी महोत्सव के लिये विशेष रूप से एक विस्तीर्ण तंबू ताना गया और फूलडौल मंडप आदि बनाए गए। इस काम के लिये आवश्यक वस्तुएँ छावनी के बाजार से मोल ली जातीं और उत्सव की समाप्ति पर वापस वैश्यों को बेच दी जाती थीं। उस अवसर पर ब्राह्मणों को एक सहस्र रुपया दान दिया गया। सायं-काल को मथुरा से आए हुए प्रवीण रासधारियों का व्रज-भाषा में मनोहर रास हुआ। मथुरा में उस समय ये लोग बहुत थे और वहाँ से दूर दूर अभिनय प्रदर्शनार्थ जाया करते थे।

दशहरे के त्योहार पर एक दिन पूर्व ही घोड़ों को स्नान, मालिश आदि द्वारा तैयार और अस्त्र शस्त्रों को साफ किया गया। प्रातः-काल कवायद हुई। महाराज़ करीब तीन बजे पधारे। उनके पहले हाथियों पर झंडे निकाले गए। सरदार और अफसर आदि जुलुस के साथ थे। पंडितों ने एक वृक्ष की टहनी की—जो एक स्थल पर लगाई गई थी—दूध, चावल आदि से पूजा की। तदनंतर महाराज ने उसमें से एक भाग अपनी तलवार से तोड़ा और तोड़ते ही कई नीलकंठ छोड़ दिए गए जिन्हें उड़ते हुए देख बाजों का

Ganesh Varni Digambar Jain Institute, Naria, Varanasi

CC0.In Public Domain. Digitized by Sarayu Trust/eGangotri

बजना तथा बंदूकों का चलना प्रारंभ हुआ और सब लोग एक खेत की ओर दौड़े जहाँ से बालें ले आए। सलामी के पश्चात् महाराज सजे हुए हाथी पर सवार हो अपने निवासस्थान को पधारे। मार्ग में स्थान स्थान पर आतिशबाजियाँ चलाई गईं, प्रथानुसार सरदारों ने नजरें दिखलाईं और निछावर की तथा महाराज ने खिलअत बाँटी।

प्रतिष्ठित त्योहारों का संक्षिप्त वर्णन हम ऊपर लिख चुके। वस्तुतः सारे के सारे ही त्योहार छावनी में यथोचित मनाए जाते थे यहाँ तक कि जेठ का दशहरा, तुलसी का विवाह, गणेश-चौथ आदि पर्व-तिथियों का मनाना भी नहीं भुलाया जाता था।

सैन्य-निवासों में त्योहारों के अतिरिक्त उल्लास, विनोद और प्रमोद उत्पन्न करने का साधन कुश्तियाँ थीं। शिविरों के साथ साथ अखाड़े भी होते थे। जो कुश्ती में चतुर होता वह खलीफा बनाया जाता और सीखनेवाले पट्ठे कहलाते थे। दंड और बैठक के अतिरिक्त मुगदर और लेजम के खेल होते थे। जिसका शरीर अच्छा होता और जिसे कुश्ती के दाँव पेच आ जाते वह पहलवान कहलाता था। महाराज दौलतराव को कुश्ती का बहुत शौक था। वे एक पहलवान को एक भेड़ और दस सेर दूध प्रतिदिन दिया करते थे। एक बार मथुरा से एक पहलवान छावनी में महाराज के पहलवान से लड़ने के लिये आया। दोनों की बहुत अच्छी कुश्ती हुई परंतु सरकारी पहलवान ने आगंतुक को पछाड़ दिया जिससे प्रसन्न हो महाराज ने विजेता को ५००) रुपए पुरस्कार दिए। उस समय भारतवर्ष में बड़े बड़े आदमियों को पहलवान रखने का बहुत चाव था। वे पहलवानों का इतना सत्कार करते थे कि उन्हें अपने हाथी घोड़ों पर चढ़ने देते। पुरुष ही नहीं किंतु स्त्रियाँ भी कुश्तियाँ करतीं और भिन्न भिन्न नगरों में पहलवानों को कुश्ती के लिये आह्वान करती थीं। बहुत सी तो इस विषय में इतनी निपुण हो जाया करती थीं कि पुरुषों के लिये उन्हें

Ganesh Varni Digambar Jain Institute, Naria, Varanasi

CC0.In Public Domain. Digitized by Sarayu Trust/eGangotri

पराजित कर देना कठिन काम होता था और इसलिये गौरवारूढ़ मल्ल उनसे भिड़ने में आनाकानी किया करते थे। उन दिनों में स्त्रियाँ तलवार के प्रयोग सीखने में भी संकोच नहीं किया करती थीं। बाजीगरों की एक जाति भानमती कहलाती है। उस जाति के कुछ लोग एक बार मरहठा शिविर में आए और उनमें से एक स्त्री ने तलवार के आश्चर्य्यजनक खेल दिखलाए।

स्त्रियों का जीवन उस समय ऐसा व्यायामपरायण और साहस-मय होने का ही प्रभाव था कि सिंधिया महाराज के शिविर में एक स्त्री, पुरुष के भेष में, नौकरी करती हुई पाई गई। इसने अपना नाम "जोरावरसिंह" रखा और करीब तीन वर्ष तक बराबर सिपाही का काम करती रही। उसके अफसर तथा साथी सिपाही उसके कर्तव्यपालन और व्यवहार से परम प्रसन्न थे। वह और सब बातों में तो सबके साथ ही रहा करती थी, परंतु अपना भोजन अलग बनाती और खाती तथा स्नान अलग किया करती, तो भी किसी को उसके विषय में किंचित् मात्र भी संदेह नहीं हुआ। दैवयोग से एक दिन एक सिपाही ने उसको स्नान के अवसर पर देख लिया जिससे इस रहस्य का उद्घाटन हो गया। यह चर्चा चलने पर भी वह बिना किसी संकोच के अपना काम करती रही। ब्राटन साहब को भी उस युवती के देखने की बड़ी उत्कंठा हुई और उनका एक सिपाही, जो उससे मिलनेवाला था, उसे अपने साथ ले आया। उसने उनसे राजकीय कार्य्य के संबंध में निःसंकोच वार्त्तालाप किया। यह स्त्री रूपवती थी और उस समय २२ वर्ष की आयुवाली प्रतीत होती थी। पलटन में यह मालूम होने पर भी कि यह सिपाही स्त्री है, कोई भी उससे किसी प्रकार की हँसी दिल्लगी नहीं करता, बल्कि सब उसे विशेष सम्मान की दृष्टि से देखते थे। महारानी ने उसे बुलाया और अपने पास रखना चाहा परंतु उसने यह बात स्वीकार नहीं की। विशेष पूछ-ताछ करने पर इस युवती के मुख से ज्ञात हुआ कि इसके माता-पिता का स्वर्गवास हो चुका था और इसके

Ganesh Varni Digambar Jain Institute, Naria, Varanasi

CC0.In Public Domain. Digitized by Sarayu Trust/eGangotri

केवल एक भाई था जो, ऋण के कारण, भूपाल में कैद हो गया था। इस भ्रातृ-वत्सला ने सिपाही बन द्रव्य कमा ऋण चुकाकर अपने भाई को कैद से छुड़ाने का निश्चय किया था। महाराज दौलत-राव इस युवती के सद्विचार और साहस से बहुत प्रसन्न हुए। उन्होंने उसे पुष्कल द्रव्य तथा एक पत्र नवाब भूपाल के नाम लिख-कर दिया जिसमें नवाब साहब को इन बहन भाइयों को सत्कार-पूर्वक रखने की सिफारिश की। सुनने में आया है कि इस युवती का नाम पद्मा था।

जिस लश्कर का हम वृत्तांत लिख रहे हैं उसे, कई एक विचारों को ध्यान में रखकर, महाराज दौलतराव ने राजपूताने की ओर बढ़ाया था। इसके प्रस्थान कराने का एक उद्देश जयपुर रियासत से छेड़छाड़ करना भी था। यह लश्कर जब ईसरदा पहुँचा तब वहाँ के स्वामी ने चालीस हजार रुपए देकर अपना पीछा छुड़ाया। तदनंतर सेना कुरेडा पहुँची जहाँ से दस हजार रुपए प्राप्त हुए। सेना का एक विभाग आबाजी के भाई बालाराव के अधिकार में होकर दूणी के किले की ओर पहुँचा। वहाँ के किलेदार के पास जयपुर से यह आज्ञा आई कि मरहठों को पचास हजार रुपए देकर वहाँ से रवाना कर दिया जाय परंतु सिंधिया ने पहले पाँच लाख और फिर कहने सुनने पर तीन लाख रुपए इस शर्त पर माँगे कि रकम तुरंत दे दी जाय। जयपुर वालों ने यह स्वीकार नहीं किया जिस पर मरहठा नरेश ने धावा बोल देने की ठान ली। तुरंत ऐसा ही किया गया परंतु सफलता प्राप्त नहीं हुई। मरहठों की तरफ से एक संधि का झंडा इस विचार से भेजा गया कि जयपुरवाले दाँव पेच में आ जावें परंतु वे डटे रहे। इस पर मरहठों ने सारी रात गोले चलाए जिसके प्रभाव से जयपुर वालों को विवश होकर संधि का झंडा भेजना पड़ा परंतु परस्पर समझौता न हो सका। जयपुर से खासा मदद भी रवाना हुई परंतु वह इस स्थान तक नहीं पहुँच सकी। किले को घेरे २५ दिन बीत चुके थे परंतु जब सफ-

Ganesh Varni Digambar Jain Institute, Naria, Varanasi

CC0.In Public Domain. Digitized by Sarayu Trust/eGangotri

लता प्राप्त नहीं हुई तब सिंधिया नरेश अपने अफसरों से बहुत अप्रसन्न हुए। इस समय मरहठा सैन्य को घास और जल का भी संकट प्राप्त होने लगा और उनके सिपाहियों की मीणों से बहुधा तकरारें होने लगीं। बाज़ार वाले भी उस घेरे से उकता गए थे। उस समय शिविर की प्रत्येक दुकान को चार टके प्रतिदिन अथवा दिन भर के लिये एक मजदूर सरकार को देना पड़ता था। यदि वे दोनों बातों में से एक भी न करते तो स्वयं आकर श्रम करते। जब खाई बनाने के लिये लकड़ी की आवश्यकता होती तो प्रत्येक बनिए को एक ऊँट भेजना पड़ता था। फिर १६ अप्रैल १८०८ को जयपुर का वकील वयोवृद्ध बोहरा कौसलराम नसरदा ग्राम में, जो इस छावनी से १२ मील परे था, आया और मरहठा सरदार आबाजी से मिला। उसने सिंधिया महाराज को बहुत सी भेंट दी जिसमें ४ घोड़े, २ हाथी और २ जयपुर की परम सुंदरी नर्तकियाँ थीं। दस दिन बाद जयपुर के वकील की भेट स्वयं सिंधिया महाराज से हुई। इसे जयपुर दरबार की ओर से पायमाली काटकर १२ लाख रुपए तक दे देने का अधिकार प्राप्त था परंतु मरहठा नरेश की माँग इतनी अधिक थी कि वह अपने अधिकार से उन्हें संतुष्ट करने में नितांत असमर्थ था; अतः उसने अपने नरेश के पास सब समाचार भेजे और उनकी आज्ञा मांगी और मरहठों से पायमाली के, अर्थात् उस हरजाने के जो उनकी सेना ने जयपुर राज्य में पिछले दो सालों में किया, ४० लाख रुपए माँगे। दो वर्ष पूर्व जयपुर-नरेश ने जोधपुर पर चढ़ाई की थी और उस अवसर पर मरहठों से सहायता ली थी, जिसके एवज में १७ लाख रुपए देना स्वीकार किया था। परस्पर वाद विवाद के पश्चात् अंत में ८ मई सन् १८०८ को जयपुर से संधि हो गई। जयपुर ने १७ लाख रुपए ३ किश्त में देना और सिंधिया महाराज ने जयपुर की भूमि से अपनी सेना, जो कानूण और नारनौल तक पहुँची हुई थी, वापस बुलवा लेना स्वीकार किया और यह भी वचन

Ganesh Varni Digambar Jain Institute, Naria, Varanasi

CC0.In Public Domain. Digitized by Sarayu Trust/eGangotri

दिया कि १ वर्ष तक कोई सेना उनकी भूमि पर नहीं आवेगी। इस समय जयपुर के महाराज जगत्सिंह सदाचारी नरेश नहीं थे। उनका प्रेम एक साधारण वेश्या से, जिसका नाम "रसकपूर" रख दिया गया था, इतना बढ़ गया था कि उन्होंने उसके नाम एक जागीर निकाल दी, बहुत सजा हुआ महल बनवाकर उसे दिया और हाथी पर उसे अपने पीछे चौंरी करते हुए निकाला। इस निंदनीय कर्म से भाई बेटे उनसे बहुत अप्रसन्न हो गए थे। इसी का दुष्परिणाम था कि सामर्थ्य रखते हुए भी जयपुर रियासत को अपकर्ष प्राप्त हुआ। मरहठों ने जयपुर के वकील को बहुत दिनों तक अपने पास रखा और जयपुर से रुपया आ चुकने पर उसे जाने दिया।

महाराज सिंधिया के शिविर का प्रबंध अन्य सब बातों में अच्छा होने पर भी सिपाहियों को वेतन बहुधा समय पर नहीं मिलता था यहाँ तक कि अफसर लोगों को, अपनी सेना को संतुष्ट करने के लिये, ड्योढ़ी पर धरना देना पड़ता था। इस त्रुटि से सैनिक व्यवस्था कभी कभी शिथिल हो जाया करती थी।

Ganesh Varni Digambar Jain Institute, Naria, Varanasi

CC0.In Public Domain. Digitized by Sarayu Trust/eGangotri

Ganesh Varni Digambar Jain Institute, Naria, Varanasi

CC0.In Public Domain. Digitized by Sarayu Trust/eGangotri

(१२) उच्चारण

[लेखक—श्री केशवप्रसाद मिश्र]

यदि मनुष्य में विवक्षित शब्दों के उच्चारण की शक्ति न होती तो वह निरा पशु ही रहता। न उसका ज्ञान ही बढ़ता और न उसकी मनुष्यता ही किसी काम की होती। न कोई भाषा रहती न कोई साहित्य। न छंदों का अवतार होता न गानविद्या की सृष्टि। सभी की "अंतर्गुडगुडायते बहिर्न निःसरति" वाली दशा हो जाती। संकेतों और इंगितों से, अक्षिनिकोच अथवा पाणिविहार* से, कुछ साधारण प्राकृत भाव भले ही व्यक्त कर लिए जाते, पर प्रतिभा में प्रतिबिंबित, हृदय में जागरित असाधारण भाव जहाँ के तहाँ विलीन हो जाते। विधाता की सारी कारीगरी मिट्टी हो जाती। अतः अभिलपनशक्ति को ईश्वर-दत्त एक वर समझना चाहिए।

सबका उच्चारण एक सा नहीं होता। बोली भी एक सी नहीं होती। उसके देशाश्रित, जात्याश्रित भेद तो होते ही हैं, ग्रामाश्रित और व्यक्त्याश्रित भी होते हैं। सब अवधवासियों की बोली अवधी है सही पर वहाँ के ठाकुरों की बोली में जो ठसक होगी उसका उनके परिजनों की बोली में सर्वथा अभाव पाया जायगा। किसी के आने पर अयोध्या प्रांत का निवासी जहाँ "के है ?" पूछेगा, वहाँ हमारे बैसवाड़ी भाई गरजकर बोलेंगे—"को आय ?" हमारे देखते देखते 'वाजपेयी जी' को मजूरों ने 'बाँस बेइल, महराज' बना डाला। संस्कृत **नवक** बहुत दिनों तक तो **नोखा** था और 'नोखे की नाइन बाँस की नहरन' में अब तक दिखाई पड़ जाता है; पर

* अंतरेण खल्वपि शब्दप्रयोगं बहवोऽर्था गम्यंते अक्षिनिकोचैः पाणिविहारैश्च। महाभाष्य—२।१।१। अर्थात् आँख मटकाने और हाथ हिलाने से, बिना शब्दप्रयोग के ही, बहुत से भाव प्रगट किए जा सकते हैं।

Ganesh Varni Digambar Jain Institute, Naria, Varanasi

CC0.In Public Domain. Digitized by Sarayu Trust/eGangotri

आजकल उसने 'अ' की अगाड़ी लगाकर अनोखा रूप रचा है। भोजपुरी के 'एहिजाँ चहुँपलीं' और पंजाबी के 'ख्वाडा मतबल की ?' पर चाहे कोई छिछोड़ हँसोड़ खीसें काढ़े, किंतु हिंस ने हजारों वर्ष से सिंह बनकर जो अपनी करतूत छिपाने की चेष्टा की है उसे कौन रोकता है ! जिसे कानों से सुनने और आँखों से देखने की प्रार्थना हम देवों से किया करते थे*, उस भद्र के दो बेटे हुए एक भला और दूसरा भद्दा। बेचारे बुद्धू के सत्तू को फत्तू कहने पर सब हँसते हैं; पर सारा जापान फ़िफ़्टी (Fifty) को सिफ़्टी कहता है तो कोई नहीं हँसता। उपाध्याय घिसते घिसते झा रह गए; पर उसी ऋग्वेद के राजा राजा ही बने हैं। अस्तु।

मनुष्यों के अतिरिक्त पशु पक्षियों में भी बोली के भेदक कारण अपना काम करते हैं। पहाड़ी मैना सुन सुनकर टपाटप हमारी बोली बोलने लगती है; पर यहाँ की सिरोही मौत के दिन तक सिवा टें टें करने के और कुछ जानती ही नहीं। हिमालय के कौवों की बोली इतनी टर्री नहीं होती जितनी यहाँवालों की। यहाँ का देशी लाल लाहौरी लाल की शहनाई का सुर भर सकता है, पर स्वयं नहीं बजा सकता। और तो और एक ही कंपनी के बनाए हार्मोनियमों और एक ही कारीगर के साजे सितारों की बोल भी एक सी नहीं होती।

बोली ही नहीं, सबके पढ़ने का ढंग भी निराला होता है। इसके उदाहरणों की आवश्यकता तो नहीं थी; पर कुतूहलवश आज से हजार वर्ष पहले किस प्रांत के वास्तव्य किस ढंग से पढ़ा करते थे इसका उल्लेख राजशेखर के शब्दों में किया जाता है—

बनारस से पूर्व के मगध आदि संस्कृत तो अच्छा पढ़ लेते हैं; पर प्राकृत उनके मुँह से नहीं निकलती, प्राकृत बोलने में उनकी वाणी कुंठित सी हो जाती है। कहते हैं, सरस्वती एक दिन ब्रह्मदेव

---

* भद्रं कर्णेभिः शृणुयाम देवा भद्रं पश्येमाक्षभिर्यजत्राः...यजुर्वेद २५।२१।

Ganesh Varni Digambar Jain Institute, Naria, Varanasi

CC0.In Public Domain. Digitized by Sarayu Trust/eGangotri

से फ़रियाद करने लगीं—ब्रह्मन् मैं आपको इत्तला देती हूँ, आप मेरा इस्तीफ़ा ले लीजिए। या तो बंगाली गाथा (प्राकृत कविता) पढ़ना छोड़ दें या कोई दूसरी सरस्वती बनाई जाय?* बंगाली ब्राह्मणों का पढ़ना न अतिस्पष्ट होता है न श्लिष्ट। न उसे रूक्ष कह सकते हैं न अतिकोमल। न गंभीर ही न अतितीव्र ही। न गुड़ मीठा न गुड़ तीता। चाहे कोई रस, रीति वा गुण हो कर्णाटक जब पढ़ेंगे तब गर्व से अंत में टंकारा अवश्य देंगे। गद्य, पद्य, मिश्र कैसा ही काव्य हो द्रविड़ कवि गाकर ही पढ़ेगा। संस्कृत के शत्रु लाट (गुजराती) प्राकृत बड़ी लटक से पढ़ते हैं क्योंकि ललित आलाप करते करते उनकी जिह्वा पर सौंदर्य की मुहर सी लगी होती है। सुराष्ट्र (सोरठ—गुजरात काठियावाड़) और त्रवण (पश्चिमी राजपुताना) आदि के लोग बहुत ही अच्छी तरह संस्कृत में भी अपभ्रंश का पुट दे देकर पढ़ते हैं। शारदा के प्रसाद से काश्मीरी सुकवि तो होते हैं, पर उनका पढ़ना कानों में गुर्च की पिचकारी देना है। उत्तरापथ के कवि, चाहे कैसे ही सुसंस्कृत क्यों न हों, जब पढ़ेंगे तब नाकी देकर। जिसमें प्रत्येक ध्वनि ठिकाने की होती है, वर्ण स्पष्ट सुनाई पड़ते हैं, यतियों का विभाग रहता है, वह पांचाल (रुहेलखंड) के कवियों का गुणनिधि तथा सुंदर पाठ कानों में मानों शहद बरसाता है। उसका कहना ही क्या! लकारों की लड़ी और रेफों की फर्राहट के साथ ऐंठ ऐंठकर बोलना शोहदों का अच्छा लगता है, भव्य काव्यज्ञों का नहीं†।

इस प्रकार दो बातें विदित होती हैं। एक यह कि कंठ तालु आदि उच्चारण-स्थानों की समानता होते हुए भी सबके उच्चारण अथवा पाठक्रम एक से नहीं होते और दूसरी यह कि भाषा में परि-

---

* × × × × × × × × × । ब्रह्मन् विज्ञापयामि त्वां स्वाधिकार-जिहासया। गौडस्त्यजतु वा गाथामन्या वास्तु सरस्वती ॥ × × ×.....

† ललल्लकारया जिह्वं जर्जरस्फाररेफया। गिरा भुजंगाः पूज्यन्ते काव्य-भव्यधियो न तु ॥ काव्यमीमांसा। ७।

Ganesh Varni Digambar Jain Institute, Naria, Varanasi

CC0.In Public Domain. Digitized by Sarayu Trust/eGangotri

वर्त्तन उत्पन्न करनेवाला सबसे बड़ा कारण यही अशक्ति अथवा प्रमाद-जन्य उच्चारण है।

इस देश में उच्चारण को व्यवस्थित रखने का उद्योग बहुत दिनों से होता आया है। वेद के छः अंगों में शिक्षा प्रधान अंग है। पाणिनि आदि मुनियों ने उच्चारणविषयक अपने अपने अनुभवों की पृथक् पृथक् शिक्षा दी है। शिक्षा वेद की नाक है*। उच्चारण ठीक नहीं हुआ तो समझना चाहिए कि वेद की नाक कट गई।

एक दिन पाणिनि भगवान् अपने आश्रम में विराजमान थे। उनके आसपास सभी जीव-जंतु सहज वैर भूलकर सुख से विचरते थे। अकस्मात् उनकी दृष्टि एक शेरनी पर पड़ी। वह अपनी दाढ़ों में पकड़कर अपना बच्चा ले जा रही थी। बच्चा खूब प्रसन्न था। न वह गिरता था और न उसे दाँत ही चुभते थे। ऋषि निरीक्षण कर रहे थे, बोल उठे—वाह! क्या सफाई से बच्चे को उठाया है! क्या ही अच्छा हो यदि उच्चारण करनेवाले भी इसी शेरनी की तरह वर्णों को न तो काट खायँ और न मुँह से बिखर जाने दें†।

अनुनासिक या गुन्ना को संस्कृत में रंग भी कहते हैं। स्वर के उच्चारण में रंगत लाने के लिये इसका उपयोग होता है। मुनि ने सूरत की किसी महिला को अपने ढंग से 'तक्रँ' कहते सुना था, अतः अपनी शिक्षा में यह भी लिख गए कि रंग बोलना तो बस सौराष्ट्रिका नारी से सीखना चाहिए‡।

आजकल जिस प्रकार अँगरेजी के उच्चारण और स्वर-संचार (Accentuation) पर विशेष ध्यान दिया जाता है वेदपाठ में उससे किसी प्रकार कम ध्यान नहीं दिया जाता था। किसी प्रकार

---

* शिक्षा घ्राणं तु वेदस्य × × × ×। पा० शि०। ४२।

† व्याघ्री यथा हरेत् पुत्रान् दंष्ट्राभ्यां न च पीडयेत्। भीता पतनभेदाभ्यां तद्वद् वर्णान् प्रयोजयेत्॥ पाणिनिशिक्षा २५।

‡ यथा सौराष्ट्रिका नारी तक्रँ इत्यभिभाषते। एवं रङ्गाः प्रयोक्तव्याः... वही २६।

Ganesh Varni Digambar Jain Institute, Naria, Varanasi

CC0.In Public Domain. Digitized by Sarayu Trust/eGangotri

का अपपाठ उपेक्षणीय नहीं माना जाता था। हजारों वर्ष पहले एक बड़े ब्रह्मज्ञानी थे। धर्म तो मानो उन्हें प्रत्यक्ष था। वे परा और अपरा दोनों विद्याओं के पारगामी विद्वान् थे। कोई ऐसा वेदितव्य विषय नहीं जो उन्हें विदित न हो, कोई ऐसा तत्त्व नहीं जिसकी उपलब्धि उन्हें न हुई हो। किंतु एक बात थी। वे यद्वा नः तद्वा नः के स्थान पर यर्वाणः तर्वाणः बोला करते थे। इस तकिया कलाम के वे ऐसे आदी थे कि लोगों ने उनका नाम यर्वाणः तर्वाणः रख छोड़ा था। बेचारे इसके लिये बदनाम थे*। हमारे कॉस कालेज के परलोकगत प्रोफेसर हरिचरण नर्मा (Prof. H. C. Norman) calculation को विचित्र ढंग से 'कालकुलेशन' कहा करते थे। अतः विद्यार्थिमंडली में वे भी उसी नाम से प्रख्यात थे। उच्चारण में एक अशुद्धि करनेवाले को 'एकान्यिक', दो अशुद्धिवाले को द्व्यन्यिक एवं एकादशान्यिक द्वादशान्यिक आदि कहते थे। पाणिनि ने इस प्रयोग (मुहावरे) के लिये दो सूत्र पृथक् ही रचे हैं†। अँगरेजी में स्वरसंचार की भूल केवल वक्ता को हीन और कवि को निश्क्रिय बनाती है, पर प्राचीन काल में यहाँ तो वह प्राणों पर आ पड़ती थी। बेचारा इंद्रशत्रु वृत्र पुरोहितजी की इसी भूल से निर्मूल हो गया था। हमारी बोली में भी स्वरसंचार का महत्त्व कुछ कम नहीं है। 'चल' कहने पर हमारा मित्र चलने लगता है, पर 'चल' कहते ही उसकी त्योरी बदल जाती है। आज से प्रायः बाईस सौ वर्ष पहले, पतंजलि देव के समय, यदि कोई विद्यार्थी उदात्त का अनुदात्त कर बैठता तो

---

* एवं हि श्रूयते—'यर्वाणस्तर्वाणो नाम ऋषयो बभूवुः प्रत्यक्षधर्माणः परापरज्ञाः विदितवेदितव्या अधिगतयाथातथ्याः।' ते तत्रभवन्तो यद्वा नस्तद्वा न इति प्रयोक्तव्ये यर्वाणस्तर्वाण इति प्रयुञ्जते।.....महाभाष्य। प्रथम पस्पशाह्निक।

† कर्माध्ययने वृत्तम्। अष्टाध्या० ४।४।६३। और बह्वचूर्ध्वपदाट्टञ् वही। ४।४।६४।

Ganesh Varni Digambar Jain Institute, Naria, Varanasi

CC0.In Public Domain. Digitized by Sarayu Trust/eGangotri

चपत खाता था*। हाँ, प्रसंगात् एक बात याद आ गई। काश्मीर के राजा जयापीड के महामंत्री दामोदर गुप्त (सं० ८११–८४२ वै०) ने काशी के तत्कालीन वेदाध्यापकों की एक अच्छी मीठी चुटकी ली है। उन्होंने लिखा है कि काशी में नूपुरों की ऐसी झंकार होती है कि वेदाध्यापक शिष्यों की अशुद्धियाँ सुन नहीं पाते†। चलिए बेचारे विद्यार्थी चपत खाने से बचे!

उच्चारण में अशक्ति और प्रमाद के कारण ही परम पावन वैदिक भाषा बिगड़ते बिगड़ते आज क्या की क्या हो गई! भर्तृहरि ने निर्गुण वक्ताओं को कोसते हुए देववाणी की इस दुर्दशा पर गरम आँसू बहाए हैं‡। शल्क का छिलका या छिकला वल्मीक का बाँबी या बिमौट, मनीषा का मंशा, विद्युत् का बैजा, अविधवात्व का अहिवात, तोक का खोका (बं०), दुर्या (वै०) का डेरा, सपर्य (वै० पूजा करना) का सपरना (बुंदेल० नहाना), पराके (वै० दूर) का फरके (पूर्वी० अलग), प्रष्ठ का बिड़िया और संज्ञा का सान आदि किसने किया? वैदिक भाषा अति प्राचीन है। बहुत से परिवर्तन भुगत चुकी है। उसे छोड़िए। अभी कल की आई अँगरेजी इस प्रकार बदल चली है कि बड़े बड़े विद्वान् मूलान्वेषण में गोते खा जाते हैं। 'लिबड़ी बरताना' लेकर भागे, सब बोलते हैं; पर यह नहीं जानते कि यह लिबड़ी बरताना Livery Baton का बेटा है।

यदि उच्चारण की भ्रष्टता रोकने के उपाय न होते रहें तो कोई भाषा अपनी पूर्ण आयु न भोग सके। बीच ही में लोग उसका अंगभंग कर डालें। जिस भाषा में असवर्ण-संयोग अधिक होगा

---

* एवं हि दृश्यते लोके—य उदात्तो कर्त्तव्येऽनुदात्तं करोति खण्डिकोपाध्यायस्तस्मै चपेटां ददाति अन्यत्वं करोषीति। वृद्धिरादैच् १।१।१ का भाष्य।

† यत्र च रमणीभूषणरवबधिरितसकलदिङ्नभोभागे।
शिष्याणामाचार्यैर्नावद्यं वार्यते पठताम्॥ कुट्टनीमत। ८।

‡ पारम्पर्यादपभ्रंशा निर्गुणेष्वभिधातृषु।
प्रसिद्धिमागताः × × × × वाक्यपदीय। १। १५५.
दैवी वाग् व्यवकीर्णेयमशक्तैरभिधातृभिः × × × × × वही। १५६।

Ganesh Varni Digambar Jain Institute, Naria, Varanasi

CC0.In Public Domain. Digitized by Sarayu Trust/eGangotri

उसके विकृत होने की अधिक आशंका रहेगी और उसकी विकृति रोकने का प्रयत्न भी अधिक करना पड़ेगा। किसी वर्ण के उच्चारण करने में कितना प्रयत्न करना पड़ता है इसका बोध निरंतर अभ्यास के आवरण में छिपा रहता है। पाणिनि मुनि का मत है कि वर्णोच्चारण के पूर्व अंतःकरण, संस्कार रूप से अपने में वर्त्तमान अर्थों में से कुछ को अपनी वृत्ति बुद्धि के द्वारा किसी प्रासंगिक विषय के अनुकूल बनाकर उन्हें अभिव्यक्त करने की इच्छा मन में उत्पन्न करता है। उस इच्छा को लेकर मन शरीर की अग्नि को छेड़ता है। कायाग्नि भभककर वायु को प्रेरित करती है। ताप से स्फीत होकर वायु मूर्धा की ओर बढ़ती और उससे टकराकर लौटने के समय मुख के कंठ तालु जिह्वामूल आदि स्थानों पर आघात करती है। तब कहीं वर्ण मुँह से बाहर आते हैं*। यदि कहीं वे वर्ण भिन्न भिन्न स्थानों से उच्चार्य होने पर संयुक्त हुए तो और आफत है। ऐतरेयारण्यक में वाणी और प्राण का बड़ा घनिष्ठ संबंध बतलाया गया है। लिखा है—अध्ययन तथा भाषण के समय प्राण वाणी में रहता है। वाणी उस समय प्राण को चाटती रहती है। चुप रहने और सोने के समय वाणी प्राण में लीन रहती है। प्राण उस समय वाणी को चाटता रहता है।† भला सोचिए तो ऐसे क्लेशसाध्य काम में कौन यथाशक्य सौकर्य न चाहेगा। इसी लिये तो हरिश्चंद्र ने लिखा है—"सिर भारी चीज है इसे तकलीफ हो तो हो, पर जीभ बिचारी को सताना नहीं अच्छा।"

इस उच्चारण-सौकर्य, मुखसुख अथवा Euphony के आधार पर ही संधि-नियमों की सृष्टि हुई है। भाष्यकार पतंजलि को मुख-सुख

---

* आत्मा बुद्ध्या समेत्यार्थान् मनो युंक्ते विवक्षया। मनः कायाग्निमाहन्ति स प्रेरयति मारुतम्। पा० शि० ६।

सोदीर्णो मूर्ध्न्यभिहतो वक्त्रमापद्य मारुतः। वर्णाञ्जनयते × × × × वही।३। एवं नागेशभट्टकृत उसकी व्याख्या (शब्देन्दुशेखर, संज्ञा प्रकरण)

† तद् यत्रैतदधीते वा भाषते वा वाचि तदा प्राणो भवति। वाक् तदा प्राणं रेळिह। अथ यत्र तूष्णीं वा भवति स्वपिति वा प्राणे तदा वाग् भवति। प्राणस्तदा वाचं रेळिह। ऐ० आ० ३।१।६।१४

Ganesh Varni Digambar Jain Institute, Naria, Varanasi

CC0.In Public Domain. Digitized by Sarayu Trust/eGangotri

का बड़ा ख्याल रहता है। जब किसी वर्ण की सार्थकता प्रकारांतर से नहीं दिखलाते तो यही कह दिया करते हैं कि अमुक वर्ण मुख-सुख के लिये है। मुख-सुख ही के लिये प्रसिद्ध निषेधार्थक In, pure के पहले Im हो जाता है और Cup+board कबर्ड उच्चारित होता है। अँगरेजी व्याकरण में चाहे इसके लिये नियम न हों; पर प्रधानतः वैज्ञानिक तुरी (करघे) में बुने गए हमारे पाणिनि बाबा के सूत्र यहाँ भी आ बँधेंगे।*

स्वर और व्यंजन के उच्चारण में कितने और कैसे दोष होते हैं उनका विवेचन प्रातिशाख्यों में भली भाँति किया गया है। कुछ स्वर-दोषों का उल्लेख पतंजलि देव ने अपने महाभाष्य के प्रथम पस्पशाह्निक में भी किया है। जैसे—

संवृत, कल (उचित से अधिक मृदु), ध्मात (अधिक श्वास लेने के कारण ह्रस्व भी दीर्घवत् लक्ष्यमाण), एणीकृत (संदिग्ध, जैसे 'ओ है अथवा औ'), अंबूकृत (व्यक्त होने पर भी ऐसा जान पड़े मानों मुँह में ही है), अर्धक (दीर्घ ह्रस्ववत्), ग्रस्त (जिह्वा-मूल में ही अवरुद्ध), निरस्त (निष्ठुर), प्रगीत (गाया हुआ सा), उपगीत (गाए हुए-से समीपवर्त्ती वर्ण से अभिभूत), क्विण्ण (काँपता-सा), रोमश (गंभीर), अविलंबित (वर्णांतर मिश्रित), निर्हत (रूक्ष), संदष्ट (बढ़ाया सा), विकीर्ण (वर्णांतर पर फैला हुआ सा)। शौनक ने अपने ऋक् प्रातिशाख्य में वर्णों के स्थान, प्रयत्न, गुण आदि का वर्णन करके उक्त ग्रंथ के चतुर्दश पटल में स्वर और व्यंजन दोषों का विस्तृत विवेचन किया है। उनमें से प्रत्येक दोष का यहाँ निर्देश कर इस लेख को अधिक एकदेशी बनाना मुझे अभीष्ट नहीं। अतः कुछ ही का उल्लेख कर इस प्रसंग को समाप्त कर देने का विचार है। प्रायः लोग उत्स को उस्त, स्नान

---

* नश्चापदान्तस्य झलि। ८। ४। २४ अनुस्वारस्य ययि परसवर्णः। ८। ४। ५८ और झलां जशोऽन्ते। ८। २। ३९।

Ganesh Varni Digambar Jain Institute, Naria, Varanasi

CC0.In Public Domain. Digitized by Sarayu Trust/eGangotri

को अस्नान, ऋषि को रुषि जैसा, ऐयेः और वैयश्वस्य को अय्येः, वय्यश्वस्य (जैसे 'है' के हिमायती उर्दू वाले वैर को वयर और चौर को चवर), शुनःशेप को शुनःश्येप (जैसे अपढ़ कभी कभी निंदा को निंद्या), ज्येष्ठ को जेष्ठ, दीर्घायु को दीरिघायु, स्वस्तये को स्वस्तए, भुवना को भुअना, सिंह को सिंघ बोला करते हैं। शौनक के मत में ये सब महादोष हैं अतएव वर्जनीय हैं।

इस प्रकार शुद्ध उच्चारण की उपादेयता और अशुद्ध उच्चारण की हेयता का निदर्शन हो चुका। जिस प्रकार लेख में अक्षरों की सुंदरता वाचक पर तत्काल अपना प्रभाव डालती है उसी प्रकार भाषण में उच्चारण की शुद्धता श्रोता को अनुकूल बना लेती है। अतः चाहे किसी भाषा का हो, उच्चारण यथाशक्य शुद्ध होना चाहिए।

यस्तु प्रयुंक्ते कुशलो विशेषे
शब्दान् यथावद् व्यवहारकाले।
सोऽनंतमाप्नोति जयं परत्र
वाग्योगविद् दुष्यति चापशब्दैः॥

—महाभाष्य।

Ganesh Varni Digambar Jain Institute, Naria, Varanasi

CC0.In Public Domain. Digitized by Sarayu Trust/eGangotri

Ganesh Varni Digambar Jain Institute, Naria, Varanasi

CC0.In Public Domain. Digitized by Sarayu Trust/eGangotri

(१३) कविराज धोयी और उनका पवनदूत

[लेखक—श्री बलदेव उपाध्याय एम० ए०]

कौन ऐसा संस्कृतज्ञ होगा जिसने कालिदास के मेघदूत का नाम न सुना हो। शब्दों की सुंदर योजना, अर्थों की मनोरम कल्पना तथा मानवीय भावों का सरस चित्रण, इन सब दृष्टियों से महाकवि कालिदास की अमर कृतियों में यह खंडकाव्य अत्यंत मधुर तथा रमणीय समझा जाता है। प्राचीन काल में इस काव्य की बड़ी प्रसिद्धि थी। बहुत से लोग संस्कृत साहित्य भर में इसे ही अपनी रुचि के अनुसार प्रधान स्थान दिया करते थे, जैसा कि 'मेघे माघे गतं वयः' इस प्रसिद्ध आलोचनात्मक वाक्य से स्पष्टतया ज्ञात होता है। कालिदास के अनंतर होनेवाले कवियों को यह काव्य इतना भाया, इसने उनके हृदय में ऐसा घर कर लिया कि उसके विषय तथा शैली का अनुसरण अनेक प्रसिद्ध परवर्ती कवियों ने किया है। इन काव्यों को 'दूत-काव्य' अथवा 'संदेश-काव्य' नाम दिया गया है, क्योंकि कालिदास की इस अमर कृति के अनुरूप इन सब लोगों ने इन काव्यों में वायु, हंस, चातक, कोकिल आदि निर्जीव तथा सजीव वस्तुओं के द्वारा किसी प्रियतम के पास सँदेसा भिजवाया है। सँदेसा भेजवाने के कारण इस काव्यसमूह का नाम 'संदेश-काव्य' पड़ गया है। संस्कृत साहित्य का यह काव्यसमूह अपना एक विशेष आदरणीय स्थान रखता है। इस 'संदेश-काव्य' में, जहाँ तक इतिहास से अब तक पता चलता है, सबसे पहला स्थान 'पवनदूत' को दिया जाता है। आज हम इसी सुंदर 'पवनदूत' तथा इसके रचयिता कविराज धोयी के विषय में संक्षेप में कुछ निवेदन करना चाहते हैं।

उपक्रम

सबसे पहले महामहोपाध्याय पंडित हरप्रसाद शास्त्री ने अपनी संस्कृत हस्तलिखित पुस्तकों की रिपोर्ट की पहली जिल्द में 'पवनदूत'

Ganesh Varni Digambar Jain Institute, Naria, Varanasi

CC0.In Public Domain. Digitized by Sarayu Trust/eGangotri

की स्थिति के विषय में सूचना दी। अनंतर १९०५ में श्रीमनोमोहन चक्रवर्ती ने बंगाल की एशियाटिक सोसायटी की पत्रिका में 'पवनदूत' का सर्वप्रथम संस्करण निकाला। परंतु केवल एक ही हस्तलिखित प्रति के आधार पर होने से इस संस्करण में बहुत कुछ संदिग्ध अंश विद्यमान थे जिनके संशोधन का उपाय न होने से ये अगत्या स्वीकृत कर लिए गए थे। हाल में ही कलकत्ते की संस्कृत साहित्य परिषद् ने इस खंड काव्य का एक शुद्ध तथा सुंदर संस्करण निकालकर संस्कृत साहित्य के प्रेमियों का बड़ा उपकार किया है। तीन हस्तलिखित प्रतियों के आधार पर यह संस्करण तैयार किया गया है; अतएव पहले संस्करण की अपेक्षा यह संस्करण अनेक अंशों में विशुद्ध तथा उपादेय है। मनोमोहन चक्रवर्ती के संस्करण का, सोसायटी की पत्रिका में प्रकाशित होने के कारण, सुलभ प्रचार नहीं था। केवल जानकारों को छोड़कर सर्वसाधारण को इसे देखने का अवसर बहुत ही कम प्राप्त था। इस अभाव की पूर्ति कर संस्कृत-परिषद् ने काव्य-प्रेमियों पर बड़ा भारी अनुग्रह किया है और उसके लिये वह हमारे सादर धन्यवाद का पात्र है। इसी परिषद्वाले संस्करण से इस लेख में आगे चलकर श्लोक उद्धृत किए जायँगे तथा यथावकाश इसी संस्करण का स्थान स्थान पर निर्देश मिलेगा।

पवनदूत के संस्करण

'पवनदूत' के रचयिता का नाम सूक्ति ग्रंथों तथा इस काव्य की प्रतियों में भिन्न भिन्न रूपों में उपलब्ध होता है। कहीं उनका नाम 'धूयी' है, तो कहीं 'धोयी'। कहीं 'धोई' पाया जाता है तो कहीं 'धोयीक'। इन सब में इन्हीं के समसामयिक महाकवि जयदेव के गीतगोविंद के अनुसार 'धोयी' नाम ही प्रायः चुन लिया गया है और इसी नाम से इस कवि की प्रसिद्धि भी है। अन्य नाम इसी के संस्कृत अथवा विकृत रूप माने जा सकते हैं। इस महाकवि के समय का निरूपण आभ्यंतर तथा बाह्य साधनों की सहायता से बड़ी सरलता के

रचयिता का समय

Ganesh Varni Digambar Jain Institute, Naria, Varanasi

CC0.In Public Domain. Digitized by Sarayu Trust/eGangotri

साथ किया जा सकता है। आंतरिक साधनों से निश्चित किए गए सिद्धांत की ही, बाह्य सामग्री की सहायता से, यथेष्ट पुष्टि होती है। दोनों में किसी प्रकार की विषमता लक्षित नहीं होती।

'पवनदूत' के अंत के श्लोकों में कवि ने अपना कुछ व्यक्तिगत परिचय दिया है। कवि अपने विषय में कहता है—

दंतिव्यूहं कनकलतिकां चामरं हैमदंडम्
यो गौडेंद्रादलभत कविक्ष्माभृतां चक्रवर्ती।
श्रीधोयीकः सकलरसिकप्रीतिहेतोर्मनस्वी
काव्यं सारस्वतमिव महामंत्रमेतज्जगाद॥
(पवनदूत, श्लो० १०१.)

इस पद्य से स्पष्ट प्रतीत होता है कि धोयी कवियों में चक्रवर्ती के समान उन्नत स्थान रखते थे तथा गौड देश (बंगाल) के किसी राजा से इन्होंने अनेक हाथी, चामर आदि बहुमूल्य वस्तुएँ पारितोषिक के रूप में पाई थीं। इस 'गौडेंद्र' का वर्णन तथा नाम-निर्देश भी इस काव्य के प्रारंभ में ही किया गया है। पवनदूत के दूसरे श्लोक में 'क्षौणिपाल लक्ष्मण' का नाम दिया गया है, जिससे स्पष्ट विदित होता है कि धोयी कवि बंगाल के अंतिम विद्या-प्रेमी नरेश श्रीलक्ष्मण सेन के आश्रय में थे।

इस सिद्धांत की पुष्टि बाह्य परीक्षा से भी उचित मात्रा में की जा सकती है। लक्ष्मण सेन की सभा में पांच प्रसिद्ध पंडित थे जो उनकी समिति के पंचरत्न थे। इनके नाम ये हैं—

गोवर्धनश्च शरणो जयदेव उमापतिः।
कविराजश्च रत्नानि समितौ लक्ष्मणस्य तु॥

इस पद्य में 'कविराज' से अभिप्राय हमारे चरितनायक धोयी से ही है। पवनदूत की पुष्पिका—श्रीधोयीकविराजविरचितं पवन-दूताख्यं काव्यं समाप्तम्—में कवि ने अपने को 'कविराज' कहा है। ऊपर उद्धृत श्लोक के 'कविक्ष्माभृतां चक्रवर्ती' के द्वारा भी इसी नाम की ओर निस्संदिग्ध संकेत है। धोयी के समसामयिक जयदेव

Ganesh Varni Digambar Jain Institute, Naria, Varanasi

CC0.In Public Domain. Digitized by Sarayu Trust/eGangotri

ने अपने गीतगोविंद में 'श्रुतिधरो धोयी कविक्ष्मापतिः' लिखा है जिसमें इनकी 'कविराज' उपाधि की सूचना स्पष्टाक्षरों में उपलब्ध होती है। सारांश यह है कि जयदेव के उल्लेख तथा ऊपरवाले श्लोक के आधार पर यह निश्चित रूप से कहा जा सकता है कि ये लक्ष्मण सेन की समिति के पंचरत्नों में से एक उज्ज्वल रत्न थे। लक्ष्मण सेन का राज्यकाल बारहवीं सदी का अंतिम भाग था। अतः धोयी कवि का काल द्वादश शताब्दी का उत्तरार्ध था, यह निश्चित सिद्धांत समझा जाना चाहिए। जान पड़ता है कि धोयी की कीर्ति शीघ्र ही चारों ओर व्याप्त हो गई थी; क्योंकि ११२७ संवत् (१२०५ ईस्वी) में लिखे गए 'सदुक्तिकर्णामृत' नामक प्रसिद्ध सूक्ति ग्रंथ में इनके बहुत से सुंदर पद्य उद्धृत किए गए हैं। अतः इससे भी पूर्व सिद्धांत की ही पुष्टि होती है। सारांश यह है कि कविराज* धोयी बंगाल के राजा लक्ष्मण सेन की सभा के पंडित थे और बारहवीं शताब्दी के अंतिम भाग में विद्यमान थे।

धोयी की समग्र रचनाओं का पता नहीं चलता। 'पवनदूत' ही उनकी अमर कीर्ति का एक मात्र स्तंभ है। कवि ने इस काव्य को अपनी वृद्धावस्था में लिखा था, ऐसा प्रतीत होता है; क्योंकि ग्रंथ

---

* 'राघवपांडवीय' नामक काव्य के रचयिता का भी नाम 'कविराज' था। इनका हमारे चरितनायक के साथ कोई संबंध नहीं है। दोनों भिन्न भिन्न व्यक्ति हैं; विभिन्न प्रांतों में दूसरे राजाओं की संरक्षकता में रहनेवाले थे। राघवपांडवीय के कर्ता दक्षिण के कादंब वंशी नरेश कामदेव की सभा में थे। ग्रंथ (१. १३) में कवि ने अपने आश्रयदाता राजा कामदेव की प्रशंसा की है तथा पुष्पिका में अपने ग्रंथ को राजा के द्वारा प्रोत्साहित किए जाने पर लिखे जाने की बात कही है। डाक्टर फ्लीट के कथनानुसार राजा कामदेव १२ वीं शताब्दी के अंतिम भाग तथा १३ वीं के आरंभ में विद्यमान थे। अतः राघवपांडवीय भी लगभग १२०० ईस्वी के आसपास लिखा गया था। डाक्टर मैक्डानल ने लिखा है (देखिए History of Sanskrit Literature पृ० ३३१) कि कविराज ने ८०० ईस्वी में अपना राघवपांडवीय बनाया। यह नितांत अशुद्ध है। अतः राघवपांडवीय वाले कविराज पवनदूत के कर्ता कविराज धोयी से भिन्न तथा कुछ पीछे के ठहरते हैं।

Ganesh Varni Digambar Jain Institute, Naria, Varanasi

CC0.In Public Domain. Digitized by Sarayu Trust/eGangotri

के अंतिम श्लोक* में कवि ने ब्रह्माभ्यास में दिन बिताने की अपनी उत्कट अभिलाषा प्रकट की है। 'वाक्संदर्भाः कतिचिदमृतस्यंदिनो निर्मिताश्च' इससे अन्य सरस रचना की ओर कवि का संकेत जान पड़ता है। परंतु अभी तक पवनदूत को छोड़कर धोयी का कोई अन्य ग्रंथ उपलब्ध नहीं हुआ है। केवल पीछे के सूक्ति-ग्रंथों में इनकी अनेक सूक्तियाँ संरक्षित हैं। ये किसी काव्य-ग्रंथ से चुनी गई हो सकती हैं, परंतु इस विषय में सिद्धांत रूप से कुछ भी नहीं कहा जा सकता।

ग्रंथ

जिस समय में धोयी ने अपना काव्य बनाया, वह काल संस्कृत साहित्य के लिये—विशेषतः बंगाल के संस्कृत साहित्य के लिये—अत्यंत महत्त्व का था। राजा लक्ष्मण सेन उस समय राज्य कर रहे थे। सेनवंशी राजाओं में ऐसा विद्याप्रेमी नरेश शायद ही कोई हुआ हो। राजा स्वयं सरस्वती के उपासक थे। इनकी अनेक सूक्तियाँ 'सदुक्तिकर्णामृत' में संगृहीत की गई हैं। इनकी सभा में पंडितों तथा कवियों का खासा जमघट था। इनकी समिति के पंच-रत्नों का नाम ऊपर दिया गया है। जयदेव ने भी अपने गीत-गोविंद† में इन पाँचों कवियों के नाम तथा उनके काव्य की विशेष-

समसाम्रयिक कवि और पंडित

---

* कीर्तिर्लब्धा सदसि विदुषां शीतलचौणिपाला
वाक्संदर्भाः कतिचिदमृतस्यंदिनो निर्मिताश्च।
तीरे संप्रत्यमरसरितः क्वापि शैलोपकंठे
ब्रह्माभ्यासे प्रयतमनसा नेतुमीहे दिनानि॥
(पवनदूत, १०४)

† वाचः पल्लवयत्युमापतिधरः संदर्भशुद्धिं गिरां
जानीते जयदेव एव शरणः श्लाघ्यो दुरूहद्रुतेः।
शृंगारोत्तरसत्प्रमेयवचनैराचार्यगोवर्धन-
स्पर्धी कोऽपि न विश्रुतः श्रुतिधरो धोयी कविक्ष्मापतिः॥
(गीतगो० १. ४.)

Ganesh Varni Digambar Jain Institute, Naria, Varanasi

CC0.In Public Domain. Digitized by Sarayu Trust/eGangotri

ताओं का स्पष्ट रूप से उल्लेख किया है। इनमें उमापतिधर* उतने प्रसिद्ध नहीं हैं, जितने वे होने चाहिएँ। इनके बहुत से श्लोक 'सदुक्तिकर्णामृत' में चुनकर रखे गए हैं जिनसे वाक्य को पल्लवित करने की इनकी कला का पूरा आभास मिलता है। कहा जाता है कि इन्होंने 'चंद्रचूडचरित' नामक काव्य लिखा था जिसके पुरस्कार में चाणक्यचंद्र नामक राजा ने सैकड़ों गाँव तथा लाखों रुपए इन्हें दिए थे। एक श्लोक† में ग्रंथ का नाम-निर्देश मिला है; परंतु ग्रंथकार का नाम न होने से इसके विषय में ठीक नहीं कहा जा सकता। उमापतिधर की केवल उपलब्ध रचना विजयसेन राजा का देवपारावाला शिलाशेख है। इसमें विजयसेन की प्रशस्त प्रशस्ति है। जयदेव के अलौकिक गीतिकाव्य को कौन नहीं जानता। वह तो संस्कृत भाषा की मधुरिमा का चूड़ांत निदर्शन है—संस्कृत साहित्य का एक चमकीला स्वर्गीय हीरा है। शरण ने कविता लिखने के अतिरिक्त व्याकरण का एक अनुपम ग्रंथ बनाया है जिसमें समस्त अपाणिनीय प्रयोगों की सिद्धि पाणिनीय सूत्रों से ही यथाविधि की गई है। इस ग्रंथ का नाम 'दुर्घटवृत्ति' है। आचार्य गोवर्धन की सरस शृंगार-मयी कविता का उत्कृष्ट नमूना उनकी 'आर्यासप्तशती' है जिसमें सात सौ आर्याओं में भिन्न भिन्न विषयों पर मनोहर कविता की गई है। कवि-क्ष्मापति धोयी तो इस प्रबंध के नायक ही हैं। जयदेव ने इन्हें 'श्रुतिधर' कहा है जिससे इनकी अलौकिक स्मरण शक्ति का आभास मिलता है।

---

* 'पारिजातहरण' के रचयिता उमापति कवि मैथिल थे तथा १४वीं शताब्दी के रहनेवाले थे। 'उमापतिधर' से वे सर्वथा भिन्न थे। देखिए 'पारिजातहरण' पर मेरा लेख; माधुरी पूर्ण संख्या २४।

† निष्पन्ने सति चंद्रचूडचरिते तत्तन्नृपप्रक्रिया-
जातैः सार्धमरातिराजकशिरोरत्नांजलीनां त्रयम्।
तप्तस्वर्णशतानि विंशति शतीरूप्यस्य लक्षत्रयं
ग्रामाणां शतमंतरंगकवये चाणक्यचंद्रो ददौ॥

Ganesh Varni Digambar Jain Institute, Naria, Varanasi

CC0.In Public Domain. Digitized by Sarayu Trust/eGangotri

जयदेव के पूर्वोक्त श्लोक की व्याख्या करते समय राणा कुंभ ने 'श्रुतिधर' को एक नवीन कवि बतलाया है*। परंतु यह बात ठीक नहीं जँचती। जयदेव ने धोयी कविराज ही के लिये 'श्रुतिधर' शब्द का प्रयोग किया है। शंकर मिश्र ने गीतगोविंद की अपनी रसमंजरी नामक टीका में पूर्वोक्त पद्य की व्याख्या करते समय धोयी के लिये ही श्रुतिधर शब्द के प्रयुक्त होने की बात लिखी है।† सदुक्तिकर्णामृत में धोयी कवि का 'दंतिव्यूहं कनकलतिकां' वाला श्लोक उद्धृत किया गया है जिसका उत्तरार्द्ध पवनदूत में दिए गए पाठ से सर्वथा भिन्न है। पद्य का उत्तरार्ध इस प्रकार है—

ख्यातो यश्च श्रुतिधरतया विक्रमादित्यगोष्ठी-
विद्याभर्त्तुः खलु वररुचेराससाद प्रतिष्ठाम्।

इस पद्यांश में कवि ने अपनी ओर संकेत करते हुए अपने को श्रुतिधर होने से ख्याति प्राप्त करनेवाला कहा है। इसे जयदेव के 'श्रुतिधरः' शब्द की मानो व्याख्या ही समझना चाहिए। सारांश यह है कि 'श्रुतिधर' को धोयी का ही विशेषण समझना चाहिए। केवल राणा कुंभ के कथन पर लक्ष्मण सेन की सभा में एक नवीन कवि की कल्पना करना, कम से कम अब तक उपलब्ध साधनों के आधार पर, सर्वथा अनुचित प्रतीत होता है‡।

इस कविपंचक के अतिरिक्त ईशान, पशुपति तथा हलायुध—इन तीनों प्रसिद्ध भाइयों ने लक्ष्मणसेन की सभा की शोभा बढ़ाई थी। इन लोगों ने कर्मकांड विषयक अनेक ग्रंथों की रचना की है।

---

* इति षट् पंडितास्तस्य राज्ञो लक्ष्मणसेनस्य प्रसिद्धा इति रूढिः। श्रुतिधरनामा कविर्विश्रुतो विख्यातः स तु तस्य गुणैरेव प्रसिद्धः।

† धोयीनामा कविराजः श्रुतिधरः श्रुतिः श्रवणं तन्मात्रादेव ग्रंथग्राही।
—गी० गो० पृ० ६।

‡ 'श्रुतधर' नाम के कवि की कुछ सूक्तियाँ सुभाषितावलि तथा शार्ङ्गधरपद्धति में मिलती हैं। श्रुतधर और श्रुतिधर धोयी एक थे या भिन्न, यह ठीक नहीं कहा जा सकता।

Ganesh Varni Digambar Jain Institute, Naria, Varanasi

CC0.In Public Domain. Digitized by Sarayu Trust/eGangotri

इनकी रचनाओं को आज भी बंगाल में महत्त्व प्राप्त है तथा ये प्रामाणिक मानी जाती हैं।

पुरुषोत्तमदेव का भी यही समय है। इन्होंने पाणिनीय अष्टाध्यायी के वैदिक सूत्रों को छोड़कर अन्य सूत्रों पर एक सुंदर वृत्ति लिखी है जो 'भाषावृत्ति' कहलाती है। यह वृत्ति भी राजा लक्ष्मण सेन की आज्ञा से ही संस्कृत व्याकरण सिखाने के लिये बनाई गई थी।*

संक्षेप में यही कहा जा सकता है कि बंगाल के सेनवंशी राजाओं में लक्ष्मण सेन का राज्यकाल संस्कृतसाहित्य के लिये अत्यंत महत्त्वपूर्ण था। इसी काल में हमारे चरितनायक धोयी हुए थे। लक्ष्मण सेन की अभिजनभूयिष्ठा परिषद् में भी इनके सम्मानित होने से इनके गौरव तथा महत्ता का अनुमान सहज ही में किया जा सकता है।

कथा तथा महत्त्व

पवनदूत की कथा बहुत ही सीधी सादी है। लिखा है कि 'भुवन-विजय' करते करते राजा लक्ष्मण सेन मलयाचल तक जा पहुँचे। वहाँ 'कुवलयवती' नामक गंधर्वकन्या उनके अलौकिक रूप को देखकर मुग्ध हो गई। राजा के अपने देश लौट आने पर वह बहुत दुःखित हुई और राजा के पास अपना संदेशा भेजने के लिये उसने पवन को भेजा। इसी कारण इसे 'पवनदूत' नाम दिया गया है। पवन के जाने के लिये कुवलयवती ने मार्ग का वर्णन किया है। पांड्य (देश), उरगपुर, ताम्रपर्णी (नदी), सेतु, कांची (पुरी), सुबला (नदी), कावेरी (नदी), माल्यवान् (पर्वत), पंचासर (तालाब), कलिंग (देश) इन सबों को पारकर पवन को 'विजयपुर' नामक राजधानी के पास जाने के लिये कहा जाता है। अनंतर लक्ष्मण सेन के लिये मनोरम संदेश दिया गया है। ग्रंथ में सब मिलाकर १०४ श्लोक हैं।

इस काव्य के भौगोलिक वर्णन के आधार पर १२ वीं सदी के भारतवर्ष की भौगोलिक स्थिति का पता चलता है परंतु इस विषय

---

* वैदिकप्रयोगानर्थिनो लक्ष्मणसेनस्य राज्ञ आज्ञया प्रकृते कर्मणि प्रसजन् वृत्तेर्लघुतायां हेतुमाह।—भाषावृत्ति।

Ganesh Varni Digambar Jain Institute, Naria, Varanasi

CC0.In Public Domain. Digitized by Sarayu Trust/eGangotri

में ग्रंथ का विशेष महत्त्व नहीं है। विशेष महत्त्व इसका है लक्ष्मण सेन के 'भुवनविजय' की ऐतिहासिक घटना पर। लक्ष्मण सेन के अब तक उपलब्ध शिलालेखों से यह नहीं पता चलता कि इन्होंने दक्षिण देश पर भी विजय प्राप्त की थी। परंतु इस काव्य से उनके दिग्विजय-प्रसंग में दक्षिण जाने की घटना जानी जाती है। समकालीन कवि के द्वारा वर्णन की गई इस घटना में कुछ तथ्य अवश्य होगा।

कालिदास के मेघदूत की भाँति पवनदूत की रचना मंदाक्रांता छंद में की गई है। धोयी को कविराज की उपाधि मिली थी।

आलोचना

इस उपाधि के औचित्य या अनौचित्य पर बिना विचार किए ही हम कह सकते हैं कि इनकी उपलब्ध रचनाओं से किसी विशेष कवि-प्रतिभा की व्यंजना नहीं होती। पवनदूत के श्लोकों में प्रसादगुण यथेष्ट मात्रा में उपलब्ध होता है। कविता सरल है—कविता का प्रवाह स्वाभाविक ढंग से बह रहा है। शब्द साफ सुथरे हैं। वाक्यविन्यास मनोरम है। भाव भी यत्र तत्र सुंदर हैं—नवीनता से भरे हैं। इन सब बातों पर विचार करने से यही परिणाम निकलता है कि धोयी का काव्य कालिदास के मेघ के समान सर्वांग रमणीय न होने पर भी कविता के गुणों से खाली नहीं है। कुछ उदाहरणों से पवनदूत की विशेषता सहज में ही जानी जा सकेगी।

कवि कुवलयवती की विरहजन्य कृशता का वर्णन कर रहा है—

मुष्टिग्राह्यं किमपि विधिना कुर्वता मध्यभागं
मन्ये बाला कुसुमधनुषो निर्मिता कार्मुकाय।
राजन्नुच्चैर्विरहजनितक्षामभावं वहंती
जाता संप्रत्यहह सुतनुः सा च मौर्वीलतेव॥

—(६६)

भावार्थ—हे राजन्, ब्रह्मा ने तो स्वयं उसकी कमर को बहुत पतली बनाया है। उसका मध्यभाग इतना पतला है कि मुट्ठी में पकड़ा

Ganesh Varni Digambar Jain Institute, Naria, Varanasi

CC0.In Public Domain. Digitized by Sarayu Trust/eGangotri

जा सकता है—वह मुष्टिमेय है। जान पड़ता है कि पुष्पधन्वा कामदेव के धनुष के लिये यह नायिका बनाई गई थी परंतु आज वह विरह-दुःख के कारण बहुत ही कृश हो गई है—इतनी पतली हो गई है कि अब धनुष के अनुरूप न रह गई। हाँ उसकी डोरी का कुछ कुछ काम कर सकती है।

वियोग-वर्णन का एक दूसरा उदाहरण लीजिए—

सारंगाक्ष्या जनयति न यद् भस्मसादंगकानि
त्वद्विश्लेषे स्मरहुतवहः श्वाससंधुक्षितोऽपि।
जाने तस्याः स खलु नयनद्रोणिवारां प्रभावो
यद्वा शश्वन्नृप तव मनोवर्तिनः शीतलस्य॥
—(७५)

भावार्थ—हे राजन्, तुम्हारे वियोग में कामरूपी अग्नि श्वास के पवन से संधुक्षित होने पर भी—साँस की हवा से धौंके जाने पर भी—उस मृगनयनी के कोमल अंगों को जलाकर राख नहीं बना रहा है। इसमें केवल दो ही कारण दिखाई पड़ते हैं। वह लगातार रो रही है। उसकी आँखों से अनवरत आँसू की धारा बह रही है। उसकी आँखें भी बड़ी सुंदर द्रोणि (पानी उलीचने के लिये पात्र-विशेष) की भाँति हैं। बस, लगातार आँखों की इस अश्रुधारा के कारण ही उसका शरीर जलता नहीं*। अथवा तुम्हारी शीतल मूर्ति उसके हृदय में बैठी हुई है। काम कितना भी जलाना चाहे वह जला नहीं सकता। उसके हृदय में वास करनेवाली तुम्हारी मूर्ति सदा उसे शीतल बनाए हुए है। इन्हीं कारणों से वह अब तक बची

---

* धोयी का इसी भाव से मिलता जुलता एक अन्य पद्य 'सदुक्तिकर्णामृत' में दिया गया है—

दरविगलितदूर्वादुर्बलान्यंगकानि
ग्लपयति न यदस्याः श्वासजन्मा हुताशः।
स खलु सुभग मन्ये लोचनद्वंद्वद्वारा-
मविरतपटुधारावाहिनीनां प्रभावः॥

Ganesh Varni Digambar Jain Institute, Naria, Varanasi

CC0.In Public Domain. Digitized by Sarayu Trust/eGangotri

चली आ रही है। इस श्लोक में वियोगावस्था की ज्वाला तथा अश्रु के अनवरत प्रवाह की बहुत ही अच्छी व्यंजना की गई है। कवि ने एक साधारण बात को विलक्षण ढंग से लिखा है।

पवनदूत में मेघदूत की समानार्थक अनेक उक्तियाँ मिलती हैं—बहुत से श्लोकों में भाव-साम्य मिलता है। मेघदूत में कविकुलगुरु कालिदास की लोकोत्तरशायिनी प्रतिभा का सुंदर विकास मिलता है। इतने सुंदर और कोमल भाव हैं कि उसी विषय पर लिखनेवाले परवर्ती कवियों के काव्यों पर उनका प्रभाव बिना पड़े रही नहीं सकता। हुआ भी है बहुत कुछ ऐसा ही। धोयी के ऊपर कालिदास का खूब प्रभाव पड़ा था। पवनदूत को सरसरी तौर पर पढ़नेवाले पाठकों के भी यह बात ध्यान में आए बिना नहीं रह सकती। मेघदूत के मनोरम भावों तक ही यह समानता परिमित नहीं है बल्कि शब्दों तक भी पहुँची हुई है। कुछ उदाहरणों से यह बात स्पष्टतः दिखाई जा सकती है—

धोयी और कालिदास

(१) हित्वा कांचीमविनयवती भुक्तरोधोनिकुंजाम्।
(प० दू० १५)

स्थित्वा तस्मिन् वनचरवधूभुक्तकुंजे मुहूर्तम्।
(मे० दू० १.१९)

(२) संसर्पंतीं प्रकृतिकुटिलां दर्शितावर्तचक्राम्।
(प० दू० ३४)

संसर्पंत्याः स्खलितसुभगं दर्शितावर्तनाभेः।
(मे० दू० १.२९)

(३) आसाद्यातः कमपि समयं सौम्य वक्तुं विविक्ते,
देवं नीचैर्विनयचतुरः कामिनं प्रक्रमेथाः।
(प० दू० ६१)

विद्युद्गर्भः स्तिमितनयनां त्वत्सनाथे गवाक्षे
वक्तुं धीरस्तनितवचनैर्मानिनीं प्रक्रमेथाः।
(मे० दू० २.३७)

Ganesh Varni Digambar Jain Institute, Naria, Varanasi

CC0.In Public Domain. Digitized by Sarayu Trust/eGangotri

कविराज धोयी के काव्य का यही संक्षिप्त परिचय है। इस संक्षिप्त वर्णन से ही पाठक धोयी की मनोरम काव्य-कला का परिचय पा चुके होंगे। अंत में इस सरस दूत-काव्य के सर्वत्र प्रचार तथा मंगलमय दीर्घ जीवन के लिये धोयी के ही शब्दों में आशा रखते हुए यह लेख समाप्त किया जाता है—

यावच्छंभुर्वहति गिरिजासंविभक्तं शरीरं
यावज्जैत्रं कलयति धनुः कौसुमं पुष्पकेतुः।
यावद्राधारमणतरुणीकेलिसाक्षी कदंब-
स्तावज्जीयात् कविनरपतेरेष वाचां विलासः॥

Ganesh Varni Digambar Jain Institute, Naria, Varanasi

CC0.In Public Domain. Digitized by Sarayu Trust/eGangotri

(१४) करहिया कौ रायसौ

[लेखक—श्री उपेंद्रशरण शर्म्मा]

इस "करहिया रायसौ" में करहिया के परमार और इतिहास-प्रसिद्ध महाराज सूरजमल जाट के पुत्र महाराज जवाहरसिंह भरतपुर-नरेश के युद्ध का वर्णन है। इतिहास और लेखों तथा पुरानी कविता और सच्ची किंवदंतियों से—जो कुछ उपलब्ध हैं उनके आधार पर—दोनों राजवंशों का परिचय और इस युद्ध का कारण वर्णन करूँगा। भरतपुर के राजवंश का इतिहास महाराज बदनसिंह से मिलता है और उन्हीं ने स्वयं राजपद प्राप्त किया था। इनके पुत्र सूरजमल बड़े प्रतापी हुए जो संवत् १८१८ में पानीपत के प्रसिद्ध युद्ध में सम्मिलित थे, जिन्होंने दिल्ली में शाही खजाने की लूट की थी और जो पुष्कर क्षेत्र में राजपूतों से लड़े थे। किंतु पुष्कर में उनके पुत्र जवाहरसिंह की पराजय हुई थी, जिसके प्रमाण में राजपूताने की यह किंवदंती विख्यात है कि "बल घट गयो पुष्कर नहाए से।" जवाहरसिंह के वंश में आज तक भरतपुर का राज चला आता है। महाराज जवाहरसिंह की प्रशंसा "जाटवीर" साप्ताहिक पत्र में, जिसका प्रकाशन आगरे से होता है, निकल चुकी है। परमारों के इतिहास की खोज से दो स्थान परमारों के मुख्य मिलते हैं—आबू और मालवा। इस प्रमाण में भी यह दोहा विख्यात है—"पिरथी बड़ा पमार पिरथी परमारा तणी। एक उजीणी धार दूजो आबू वैसणौं"। करहिया के परमार मालवा राजवंश के परमार हैं। इसी से गुलाब कवि चतुर्वेदी ने इस रायसे में इनकी उपाधि "धारा-धनी" लिखी है। यह बात तो निर्विवाद सिद्ध है कि महाराज जवाहरसिंह के समय में जाट वंश मध्याह्न काल के मार्तंड के समान था और परमार वंश अनेक घरेलू युद्ध लड़ते लड़ते, अंत में यवनों द्वारा, अस्त हो चुका था। किंतु राज्य के साथ क्षात्र धर्म का अस्त नहीं हुआ था। यों तो

Ganesh Varni Digambar Jain Institute, Naria, Varanasi

CC0.In Public Domain. Digitized by Sarayu Trust/eGangotri

वर्तमान समय में जितने क्षत्रिय वंश हैं उन सभी के पूर्वज वीर, उदार, विद्वान् और गुणग्राही थे। किंतु भारत के प्राचीन राजवंश—राजपूताने का इतिहास—नवसाहसांक प्रभृति कतिपय संस्कृत ग्रंथ, शिलालेख और ताम्रपत्रादि से यह निर्विवाद सिद्ध हो चुका है कि मालवा की परमार शाखा के अधिकांश महाराजा वीरता और उदारता के साथ साथ सरस्वती के भी पूर्ण कृपाभाजन रहे हैं। कदाचित् ही कोई ऐसा विद्वान् हो जो मुंज, भोज और जगदेव की कीर्ति से परिचित न हो। इन्हीं प्रसिद्ध महाराजा भोज से आठवीं पीढ़ी में महाकुमार हरिश्चंद्र वर्मा के पुत्र महाराजा देवपालदेव, विक्रमी तेरहवीं शताब्दी के अंत में, धार के सिंहासन पर बैठे। महाराज देवपालदेव के समय ग्वालियर का किला मालवा राज्य के अंतर्गत आ गया था। महाराज देवपालदेव ने अपने लघु भ्राता महाकुमार पुण्यपालदेव को पद्मावती (वर्तमान पवाँय) का प्रांत जागीर में दिया था। यह ग्वालियर से ३६ मील के लगभग सिंध और पारवती (सिंधु व पारा) नदियों के संगम पर इस समय भी ग्वालियर राज्य के अंतर्गत है। वहाँ महाकुमार पुण्यपालदेव के बनवाए हुए किले और नदियों के घाटों का भग्नावशेष इस समय भी विद्यमान है। महाकुमार पुन्यपालदेव के तीन पुत्र हुए—ज्येष्ठ शंकरसहाय, मध्यम रत्नसहाय और कनिष्ठ जैत्रसिंह। रत्नसहाय को बेरछा की जागीर दी गई थी। यह बेरछा संप्रति दतिया राज्य की सेवढ़ा तहसील में सिंध नदी के दक्षिण किनारे पर है। जैत्रसिंह (जयत) को कैरूवा जागीर मिली। यह कैरूवा पवाँय से ६ मील पश्चिम ग्वालियर राज्य में है। वर्तमान महाराजा छतरपुर कैरूवा की ही शाख के परमार हैं। महाकुमार शंकरसहाय पवाँय की गद्दी पर रहे। पुण्यपाल के एक पुत्र और थे जिनको मयापुर की जागीर मिली। यह मयापुर तहसील पिछोर जिला नरवर में विंध्या की घाटी में ग्वालियर राज्य के अंतर्गत है। इस शाख के परमार मयापुर के परमार कहलाते हैं। शंकरसहाय के पुत्र पूर्णमल्ल और उनके

Ganesh Varni Digambar Jain Institute, Naria, Varanasi

CC0.In Public Domain. Digitized by Sarayu Trust/eGangotri

डवरसिंह(डूँगरराय) हुए और उनके पुत्र कर्ण हुए। कर्ण ने करैरा नाम का कसबा पवाँय से २८ मील के लगभग दक्षिण में 'महुवर' (मधुमती) नदी के किनारे बसाया और उसी को राजधानी का रूप दिया। अब करैरा झाँसी-शिवपुरी रोड पर ग्वालियर राज्य की एक तहसील है। यहाँ परमारों का बनवाया हुआ किला भी टूटी फूटी दशा में मौजूद है। कर्ण के तीन पुत्र हुए—ज्येष्ठ जगमाल (जगमल्ल), द्वितीय मलसाव (मल्लसहाय) और तृतीय भानु। जगमाल करैरा की गद्दी पर रहे। मलसाव को करैरा से दस मील दक्षिण में ठकुरई का इलाका जागीर में मिला। संप्रति यह ठकुरई ग्वालियर राज्य की करैरा तहसील में है और उस पर मल्लसहाय के वंशजों का अधिकार है। इस घराने के परमार तिहैया (तीसरे हिस्सावाले) नाम से विख्यात हैं। छोटे भान (भानु) को पाली पलींदा जागीर में दी गई। यह स्थान झाँसी से ६ मील के करीब पश्चिम, करैरा से १६ मील के लगभग पूर्व, झाँसी जिले में है। इस शाखा के परमार पलहा (पाली के घर के) परमार कहे जाते हैं। जगमल्ल के पुत्र दूल्हा राय हुए। शमसुद्दीन अलतमश के समय से मालवा राज्य पर यवनों के आक्रमण प्रारंभ हो गए थे। इन आक्रमणों से महाराजा देवपालदेव के पश्चात् क्रमशः परमारों का बल क्षीण होता गया और सुलतान अलाउद्दीन खिलजी के समय में मालवा के परमार पीढ़ियाँ से यवनों से लड़ते लड़ते अत्यंत जीर्ण हो चुके थे, तथापि कुछ अंशों में मालवा पर परमारों का राज्य बना रहा। परंतु मुहम्मद तुगलक के समय में परमारों का राज्य मालवा से जाता रहा। मुहम्मद तुगलक ने संपूर्ण मालवा प्रदेश दिल्ली राज्य में मिला लिया और अजीज हिमार को वहाँ का सूबेदार नियुक्त किया। मालवे के अंतिम स्वतंत्र परमार महाराजा जयसिंह (चतुर्थ) थे। उस समय पद्मावती और करैरा प्रांत पर, करैरा गढ़ में रहकर, महाकुमार पुण्यपालदेव के वंशज ऊपर लिखित दूल्हाराय मालव साम्राज्य के सामंत की हैसियत से शासन करते थे। विक्रमीय संवत् १४०० के

Ganesh Varni Digambar Jain Institute, Naria, Varanasi

CC0.In Public Domain. Digitized by Sarayu Trust/eGangotri

लगभग उन पर मुसलमानी फौज ने आक्रमण किया। दूल्हाराय ने वीरतापूर्वक यवनों से युद्ध किया और उनकी प्रबलता देख वे जौहर व्रत धारण कर सकुटुंब वीर गति को प्राप्त हुए। इस युद्ध से करैरा राज्य भी यवनों के अधिकार में आ गया। दूल्हाराय के अत्यल्प-वयस्क राजकुमार शक्तिसिंह उस जौहर से बचे। इन्हें उनके सहायक मुड़िया कर्रा नामक ग्राम में ले गए। शक्तिसिंह के वंशज परमार बुंदेलखंड में जौंहरया नाम से प्रसिद्ध हैं। इन जौंहरया परमारों के कतिपय ठिकाने अब भी करैरा तहसील में मुड़िया कर्रा ग्राम के आस पास ग्वालियर राज्य में हैं। शक्तिसिंह के पुत्र जुझारसिंह, उनके साहबराय और साहबराय के नंदसहाय, नंदसहाय के तीन पुत्र हुए—थानसिंह, कनकसिंह और केशरीसिंह। इनमें थानसिंह के वंशज उदगमा के जागीरदार हैं और केशरीसिंह के वंश में बिलारी, नौनेर, जिघनौ इत्यादि के जागीरदार हैं। मध्यम कनकसिंह के हम्मीरसिंह हुए। हम्मीरसिंह के दो पुत्र हुए—ज्येष्ठ खरगराय, कनिष्ठ कुंदनसिंह। कुंदनसिंह के वंशज हथलईवाले हैं। इन प्रतापी महाकुमार खरगराय ने विक्रम सं० १६३२ आश्विन शुक्ल ४ को कछवाहे वंश के महाराजा गजसिंह से ४७ हजार की आय का इलाका प्राप्त करके करहिया नाम का कसबा नरवर से १६ मील उत्तर विंध्या की घाटी में बसाया, जो अब भी उनके वंशजों के अधिकार में है। किंतु जब से नरवर राज्य महाराजा सेंधिया के अधिकार में आया है तब से करहिया के परमारों से ग्वालियर सरकार ठीके के रूप में कुछ रुपया लेने लगी है। करहिया के परमारों ने ग्वालियर सरकार के अतिरिक्त बुंदेलखंड के महाराज, दतिया, चरखारी, बिजावर, खनियाधाना आदि से भी जागीर और सम्मान पाया है। करहिया के पुराने शहरपनाह (कोट) का भग्नावशेष अब भी विद्यमान है। पहाड़ पर किले का भग्नावशेष और नगरकोट की अवशिष्ट जीर्ण बुर्जें (गुल्म) प्राचीन वैभव की स्मृति दिला रही हैं। ईसवी सन् १८९१, वि० सं० १९४८ में, यहाँ

Ganesh Varni Digambar Jain Institute, Naria, Varanasi

CC0.In Public Domain. Digitized by Sarayu Trust/eGangotri

की जनसंख्या ७१३२ थी। अपने पूर्वजों के सदृश इस ठिकाने के अधीश्वर भी ब्रह्मण्य (ब्राह्मण-भक्त), वीर और कवि-आश्रयदाता रहे हैं और यथाशक्ति अब भी हैं।

खरगराय से छठी पीढ़ी के वंशजों से विक्रम सं० १८२४ भादों बदी ६ शनैश्चर के दिन यह युद्ध भरतपुर के जाट महाराजा जवाहरसिंह से हुआ। करहिया का संबंध उस समय नरवर राज्य से था और नरवर के सिंहासन पर कछवाहे महाराजा रामसिंह थे। इसमें कोई संदेह नहीं कि महाराजा जवाहरसिंह बड़े वीर, साहसी और प्रतापी थे। उस समय उन्होंने बुंदेलखंड और नरवर को विजय करने के निमित्त पयान किया और गोपाचल (ग्वालियर) के उत्तर पूर्व दक्षिण के ठिकानों और प्रदेश को जीतते हुए मगरौनी में आकर शिविर किया। कसबा मगरौनी नरवर से ४ मील उत्तर, करहिया से १२ मील दक्षिण जिला नरवर राज्य ग्वालियर में है। इस युद्ध के उपक्रम का कारण यह सुना जाता है कि पिछोर के राव हंमीर जाट और करहिया के परमारों से, सिंध नदी के धूम घाट पर, विक्रमीय अठारहवीं शताब्दी की समाप्ति के लगभग युद्ध हुआ था और उस युद्ध में परमारों की विजय और राव हंमीर की पराजय हुई थी। उस घटना की कविता करहिया और आस-पास के राव (चारण) कवियों द्वारा अब भी कही जाती है, जिसमें का एक छंद निम्नलिखित है—

"धूम के घाट पै माची धमाधम लोथ पै लोथ गिरै घमसानी।
घायल कैऊ परे रन खेत में आरत नाद पुकारत पानी॥
जीव लै राव हंमीर भगे तजि पालकी पाग निशान निशानी।
मारि कें जट्ट करें दहवट्ट रहौ मुख मुच्छ पमारन पानी॥"

पिछोर जी० आई० पी० रेलवे के डवरा स्टेशन से ७ मील के करीब जिला गिर्द राज्य ग्वालियर में एक तहसील है और वहाँ राव हंमीर का किला और उनके वंशजों की जागीर अब भी है। धूम घाट के युद्ध से आस-पास के जाट जागीरदार करहिया पर पूर्ण

Ganesh Varni Digambar Jain Institute, Naria, Varanasi

CC0.In Public Domain. Digitized by Sarayu Trust/eGangotri

क्रोधित थे। जब जवाहरसिंह का शिविर मगरौनी में हुआ तब उन सब ने जवाहरसिंह से करहिया की शिकायत की। जवाहरसिंह ने सवार द्वारा करहिया के परमारों को लिखा कि तुम बिला किसी बहाने के मगरौनी हाजिर आओ। परमारों ने उत्तर में पाँच चोट की बारूद और पाँच गोली भेजते हुए लिखा कि "आप जैसे वीर को यह उचित नहीं था कि यहाँ से मुख छिपाकर नरवर जा पहुँचे। करहिया नरवर राज्य का उत्तरीय मोरचा है। अतः प्रथम यहाँ का वीरोचित सत्कार स्वीकृत करते जाइए।" इस पत्र से क्षुभित हो करहिया को ही जवाहरसिंह चल पड़े और जो करहिया पर युद्ध हुआ उसी का इस रायसौ में वर्णन है। लड़ाई का ऐसा प्रभाव पड़ा कि महाराजा जवाहरसिंह बुंदेलखंड और नरवर से न लड़ते हुए आगरे को ही लौट गए।

इस रायसौ के रचयिता गुलाब कवि माथुर, चतुर्वेदी आँतरी-निवासी थे। यह युद्ध उनके समक्ष हुआ था, और युद्ध के दस मास पश्चात की स्वयं उनकी हस्तलिखित प्रति से यह प्रति लिखी गई है। यह प्रति कविजी के वंशज श्रीमान् कवीश्वर पं० चतुर्भुजजी वैद्य आँतरी के यहाँ सुरक्षित है। गुलाब कवि की कवित्व-शक्ति उनके रायसौ से स्वयं विद्वान् समझ सकते हैं। यह वही आँतरी है, जहाँ महाराज वीरसिंह ओरछाधीश ने अब्बुल फजल का वध किया था। ग्वालियर से झाँसी जाते हुए जी० आई० पी० रेलवे का यह तीसरा स्टेशन है और यहाँ से १७ मील के करीब दक्षिण पश्चिम में करहिया है। इन परमारों का गोत्र वशिष्ठ है और इनके पुरोहित भी वशिष्ठ गोत्रीय भार्गव ब्राह्मण हैं, जो पवांय के मिश्र कहलाते हैं। ये वंशपरंपरा से स्मार्त शैव यजुर्वेदी हैं।

Ganesh Varni Digambar Jain Institute, Naria, Varanasi

CC0.In Public Domain. Digitized by Sarayu Trust/eGangotri

करहिया कौ रायसौ

दोहा

कमल चरन असुभनि हरन, बंदौ सारद माय।
कृपा करौ जन दीन पै, कीजे सुमति सहाय ॥ १ ॥

कवित्त

जाको वेद विदित विरंचि पुरहूत सुर
सेस सनकादि आदि बाँधौ चित्त चाउ रे।
सोई निज सुमति विचार के गुलाब कवि
आठ याम आनँद विमल यश गाउ रे ॥
हूहै शुभ कारज कृपा की कोर हेरत ही
विघन विलात होत पूरन प्रभाउ रे।
ध्याउ तू सदा ही सुभ करन सदा के ताके
देवी जू के चरन सरोज उर ल्याउ रे ॥ २ ॥
पूजे सेस सुमति सुवासर रजनि विधि
पूरन प्रमान ते न आदि अंत पावही।
होत उदय कारज जगत जग जोगिन के
संकट हरन इस भांति भाँति ध्यावही ॥
वंदि जन पुन्य ते प्रवीन होत अवनी पै
सुमन गुलाब चेति चर्न उर ल्यावही।
सुर नर नाग मुनि विदित जहान माने
देवनि के देव श्री गणेश जू को गावही ॥ ३ ॥

दोहा

सुमिरि उमासुत के चरन सारद कों शिर नाय।
कर जोरें विन्ती करों दीजे उक्ति बनाय ॥ ४ ॥
जंग जोर जालिम जबर प्रगट करहिया-वार।
तिनकौ यश बरनन करों दीजे बुद्धि उदार ॥ ५ ॥

Ganesh Varni Digambar Jain Institute, Naria, Varanasi

CC0.In Public Domain. Digitized by Sarayu Trust/eGangotri

दान खड्ग सन्मान को समरथ ही की रीति ।
तिनको यश बरनन करै कवि गुलाब की प्रीति ॥ ६ ॥
किरिन कीर्ति दस दिश बड़ो किधों चंद की जोति ।
अरि मारे पाले हितू रसना अमृत सोति ॥ ७ ॥

कवित्त

दान तेग सूरे बल विक्रम से रूरे पुण्य-
पूरे पुरषारथ को सुकृती उदार है ।
गावे कविराज यश पावे मन भायो तहाँ
वर्ण धर्म चार चारु सुंदर सुढार है ॥
राजत करहिया में नीत के सदन सदा
पोषक प्रजा के प्रभुताई हुसयार है ।
जंग अरबीले दल भंजन अरिंदन के
विदित जहान जग उदित पमार है ॥ ८ ॥

दोहा

साखिन ते शरना भए गंजे अरि बरजोर ।
दुनियां में यश विस्तरयौ नऊ खंड छित छोर ॥ ९ ॥
सूनौ देश विचार के कर कर मन में चौज ।
चले सामुहै जुथ्थ सजि उतरी चामिल फौज ॥ १० ॥
जाट जौम धारें बड़ो आयौ देश मझाय ।
मिले अगमने जाय के राना कैऊ राय ॥ ११ ॥
गूजर गौर हँसेलिया गुजरौरा कौ राउ ।
हाथ जोरि दांदिक मिले तज तेगन को चाउ ॥ १२ ॥
गोपाचल की बाउनी गंज कालपी थान ।
नरवर गढ़ की तरहटी लूटी रिद्धि निदान ॥ १३ ॥
जासो सार न गहि सकौ कोऊ सुभट नरेश ।
दक्खिन दल तासो मुरयौ लियो भदावर देश ॥ १४ ॥
अष्टादश द्वै चार कौ संवत् भादो मास ।
असित पच्छ तिथ षष्टमी शौरी बार प्रकाश ॥ १५ ॥

Ganesh Varni Digambar Jain Institute, Naria, Varanasi

CC0.In Public Domain. Digitized by Sarayu Trust/eGangotri

सोरठा

उपटी सब ही सेन मगरौनी से कूच करि।
सरिता मानो ऐन चली सिंधु के मिलन को ॥ १६ ॥

चौपाई

जाट जवाहिर कर बल ऐनम्। चढौ करहिया को लै सैनम् ॥
साठ सहस असवार पयादे। ढाडी पाखर गैयर लादे ॥१७॥

कवित्त

जीती कैऊ अनी घनी प्रबल पठानन की
धाए जहाँ आप ल्याए पेशगी निदान के।
कहत गुलाब जंग रोरे को पमारन से
मोरे कौन बद्दल प्रचंड मघवान के ॥
धारा धनी धीर सो अधीर करे बैरिन को
जद्दब कितीक दल दंगली रसान के।
वीर रस माते इतै तेगे गह ताते सो
विरझाने चत्री वर जोधा रतिभान के ॥ १८ ॥

दोहा

पैज करें धारा-धनी सुनो सुभट हो बैन।
पय निर्मल कुल शुद्ध भू रहै जगत यश ऐन ॥ १९ ॥
मसलत कर एकंत हुव निवटे सुभट समूह।
आज वरें सुर अच्छरी कर संग्राम सकूह ॥ २० ॥

छप्पय

बोल केहरीसिंह बोल दुर्जनसिंह रावह।
नर मकुंद नरनाह सिंघ सिरदार सुचावह ॥
पंचमसिंह प्रचंड बोल धुरमंगद वीरह।
केसव राय उदारसिंह साँवत रनधीरह ॥
ता अनुज सिंह उद्दोत वर श्री रघुनाथ सुबोलियव।
परगह बुलाइ इत्तफाक सो तत्त मत्त सब खोलियव ॥२१॥

Ganesh Varni Digambar Jain Institute, Naria, Varanasi

CC0.In Public Domain. Digitized by Sarayu Trust/eGangotri

छंद पद्धरी

बुल्लाय बड़े खड्डुर सुवीर। सांडल प्रचंड रन सुभट धार ॥
पम्मार बोलि परगह उदार। विरदैत वीर बाहन पगार ॥
कीरत कुमार घनसिंघ तत्त्व। जितबार जंग सुभ करन वत्त ॥
मुहुकम कुमार सुज्जान रूप। सिरदार सिंह वर समर भूप ॥
पंचम प्रचंड वीराधिवीर। नर नाह रुद्र रस पग गँभीर ॥
माथुर मरह वाके जुवान। छत्तीस खोम खङ्गन अमान ॥
जोगी प्रचंड वृजभान तथ्थ। सूरमा तेग वाहन समथ्थ ॥
दीमान बोल मंत्री हजूर। सफुजंग वीर करवो जरूर ॥२२॥

दोहा

परगह इकठी होय के करौ मतौ मत युद्ध।
डटे सहस भट सुभट सो जुरन जाट सो जुद्ध ॥ २३ ॥

चौपाई

उमड़े दल बद्दल से ऐनम्। इतै सुभट साजै सब सैनम् ॥
घेरौ नगर सबै चहुँ ओरनि। हाँके सुभट करे बहु सोरनि ॥२४॥

दोहा

दिखी फौज धारा-धनी क्रोध होय सब सैन।
सुनौ सुभट सामंत हौ सबै सुनायौ वैन ॥ २५ ॥

कुंडलिया

साँई अनी न चुक्किए बोलै प्रबल पमार।
धीर धरै सन्मुख लरै गहै कोपि तरवार ॥
गहै कोपि तरवार हने अरि जुद्ध अकारे।
आयुध प्रबल प्रताप खंडि खल दल बल भारे ॥
पैज परम पन धारि नीति सबही के तांई।
जाट ठाट कौ गर्व हरै छिन में यो साँई ॥ २६ ॥

छप्पय

बोल्यो सामँत सिंह सुनौ सब संग निदानह।
सूर मरत अति सुःख दुःख कायर तन जानह ॥

Ganesh Varni Digambar Jain Institute, Naria, Varanasi

CC0.In Public Domain. Digitized by Sarayu Trust/eGangotri

कटै खेत अरि धिंग हने द्वै सहस्र सुद्धह ।
सदा इष्ट जे रटत नटत कबहूँ नहिं जुद्धह ॥
दिम्मान केहरी बोल वर चार जुगन ह्वै आवई ।
न निघटै बात यह मानियै। रची विधाता भावई ॥ २७ ॥

दोहा

होनी होय सो होत है सुनौ सुभट हौ बात ।
उखटो तरवर गिरि परै करै पवन विख्यात ॥ २८ ॥
यह कहके साम्है पिले सुभट संग परिवार ।
इक इक लक्खन सों भिरन करन जाट सों रार ॥ २९ ॥
गला मेह गाजन लगे बाजन लगे निशान ।
सुभट सैन साजन लगे कों ताजन अगवान ॥ ३० ॥

सवैया

कौरव से दल जाट पिले हित भीम लो पंच महा क्रतु वैसे ।
नंद बली किसनेस कौ माखन रोप रहौ पग अंगद जैसे ॥
काढि कृवान दिमान युधिष्ठर त्रासतु है अरि को दल ऐसे ।
वीर पमार पहार की ओर रुपे रन भारत पारथ जैसे ॥ ३१ ॥

छंद पद्धरी

कर पसर असुर जद्दव निदान । हज्जार साठ धाए जुवान ॥
इत धाय सरोतर सहस जुआन । सब सुभट वीर कर गहि कृवान॥
भय गला शोर दुहुं सेन मद्ध । बड़ धरे शूर पग समर क्रुद्ध ॥
मचि उठौ जुद्ध हिंदुवान ज्वान । गज पेल जाट आए निदान ॥
बहु दगे जौम जम्मूर जोर । सुनिए न शब्द मच रहौ शोर ॥
गज्जें गरज्ज जंजाल जाल । हथनाल चले बहु सुतरनाल ॥
बहु चले तक्क तीखी तुपक्क । तह फुटे शूर नहि धरे शक्क ॥
बहु बहे बान जिमि मेघ धार । चिक्कार पील कुंभन विदार ॥

Ganesh Varni Digambar Jain Institute, Naria, Varanasi

CC0.In Public Domain. Digitized by Sarayu Trust/eGangotri

कहुँ चले करखि कम्मान ज्वान। सन्नाह फोर घर पगत आन ॥
किरवान कडो गहे ढाल हथ्थ। बहु जट्ट ठट्ट भए लथ्थ पथ्थ॥३२॥

दोहा

सिमट शूर इकठे भए, सबै सम्हारयो सथ्थ।
वाह वाह जोधा कहें, भले चलाए हथ्थ ॥ ३३ ॥

छंद मोतीदाम

इहि भाँति करी सफजंग विचार। पिले भट जुथ्थ सुजुथ्थन फार ॥
गही कर ढाल करी मन रीस। जड़ा किरवान अरीन के शीस ॥
रुपौ रन पंचम सिंह कुमार। झरै झुमझार अरीन प्रहार ॥
पिलो रन में हरिसिंह दिमान। गहौ कर सेल तजी किरवान ॥
रहो भर झेल कुमार सुजान। दिलो मजबूत प्रताप निदान ॥
बली किसुनेस कौ सावँत सिंघ। लहौ भुज भार करी सफजंग ॥
जहाँ रघुनाथ उदोत गयो। अर भार सबै भुज तानि लयो ॥
बिचल्यौ इत केसव राय बली। जिहि जाय हरौल की सेन दली ॥
धुर मंगद धीरज धर्म धरे। इहि भाँति जटाने से जुद्ध करे ॥
रन माखन सिंघ कुमार पिल्यो। जिहि तेगन सों अरि जुथ्थ झिल्यो ॥
लछनेस छतालहि लाखन को। जिहि नाम कियो यश साखिन को ॥
मौहकम्म पिलौ जहाँ पायन सो। भर झेल कुमार सो रायन सो ॥
दिल दारुन देविय सिंघ बली। बहु भाँति अरीन की सैन दली ।
भुव भारत दुर्जन राव करयो। असुरान कौ तेगन गर्व हरयौ ॥
गहि कोपि किवान कुमार खुमान। लही कर सक्ति प्रसिद्ध गुमान ॥
धरे पग पारथ लो घनसिंग। करी अरि सों सुथरी सफजंग ॥
गही कर कीरत सिंग किवान। ढहे जहँ कीचक से बहु ज्वान ॥
पिलौ इत भीम कौ नामी मुकुंद। करौ अरि सो बहु भाँतिन दुंद ॥
थके जहँ कायर देखि विरुद्ध। करे इम प्रान कुमासी युद्ध ॥
भल्यौ अँग यौ भुज भार कराल। पिलौ जहाँ मोहन सिंघ कौ लाल ॥
बहु धीरज धौकल सिंघ धरौ। जिहि दूध के दाँत न जुद्ध करौ ॥

Ganesh Varni Digambar Jain Institute, Naria, Varanasi

CC0.In Public Domain. Digitized by Sarayu Trust/eGangotri

सुभ सक्त गही कर लै उमराव । धरौ बहु सौने सिंघ सुचाउ ॥
सबै कुँवरा वर कोप नृपम् । अरि को उपजावन देह दुपम् ॥
पिलें कर चौजन नग्र के वीर । झिली बहु भाँतिन जाट की भीर ।।३४।।

छंद नागसरूपी

करके कर जोर कंधान वहै । तिन टूट के दंतन पील ढहै ॥
कर मुंड गिरे रुप रुंड जहाँ । खन के सिरसार अवाज तहाँ ॥
कट ही जनु भील निकंदर से । इम तेग बहे रन तंबर से ॥
गज छोड़ के अश्व सवार भयौ । ललकार जवाहिर आय गयौ ॥
विरच्यौ इत केहरि सिद्ध नरम् । कर इष्ट उचारन शुद्ध भरम् ॥
पहुँच्यौ रन पंचम सिंघ मरह । करै झुक झार अरीन गरह ॥
रुप्यौ इत जाट निराट बली । मुख ते रटना सुचितान भली ॥
इत जाय रुप्यौ घुर मंगदयम् । सँग साँवत सी बल अंगदयम् ॥
गहि सिंघिन रोस ह्वै जट्ट रने । बहु कैवर छाँड़ तम्म झरने ॥
गह तेग हथं लछनेस बली । कर रोस अरीन की सेन दली ॥
किरवान दई जटरान मथं । ढए कीचक जिमि गिरवे पथं ॥
कटि मूँडनि शूरन श्रोन मचे । तहाँ वेगि सदाशिव माल सचे ॥
कर जुगिन चौसठ नच्य पगम् । इम देखि के कायर देह डगम् ॥
रन केहरि सिंघ दिवान परयौ । जिन तेगन सों अरि गर्व हरयौ ॥
घुर मंगद पंचम सिंघ नरम् । भट साँवत सिंघ परयो समरम् ॥
रन लच्छिन केसव छत्त बली । बहु भांति जटान की सेन दली ॥
उद्दोत परो भुव पारथ सौ । जिहि युद्ध करौ रन भारत सौ ॥
बर बीर बुँदेल सो माखनयम् । सुरलोक गयौ इमि लाखनयमं ॥
जहाँ जोगी प्रचंड पवैया परे । वर साडिल धीर जहाँ जकरे ॥
इहि भाँति भयौ रन संमरयम् । रवि खेच रहौ रथ अंबरयम् ।।३५।।

दोहा

असिवर वाही कोप करि करे खूब घमसान ।
तिल तिल टूटे टूक ह्वै अहुटे नहीं जुवान ।। ३६ ।।

Ganesh Varni Digambar Jain Institute, Naria, Varanasi

CC0.In Public Domain. Digitized by Sarayu Trust/eGangotri

सहस एक अरि जुथ्थ हनि पौडे सुभट सुमार ।
गए वीर वैकुंठ को पुत्रन दै भुज भार ॥ ३७ ॥

छंद भुजंगी

करि क्रोध सब सेन वृज भूप धाए । मनौ उत्तरं गज्जिनं श्याम आए ॥
हँका हंक माची दुहूँ सेन माहीं उरज्झे दुहूँ ओर जोधा सुमाहीं ॥
रुपौ पारथं रूप कीरत्त आगे । बढ़ाए हयं तेज सब सूर वागे ॥
चले जूह जंजाल सुतरं प्रमानम् । फटे पक्खरं अश्व नरदेह ज्वानम् ॥
बहें वे प्रमानं तुपक्के तरारी । लगे शूर छाती मनो कुंभ ढारी ॥
बहे तेग कंधं कटे शीस सूरम् । रुपे आय रुंढं वरे जाय हूरम् ॥
भिरे मल्ल भेषं दुहूँ ओर वारे । लथा पथ्थ ह्वै के गिरें भूमि भारे ॥
चले तक्क तीरं कमानं करारे । लगें शूर छाती मनो सर्प कारे ॥
मची मार अदभुत्त द्वै जाम बीते । तहाँ स्रोन खारं वहै समर भीते ॥
नचै जुग्गनी चौसटैं वीर रूपम् । सुने जे समर त्रास मानंत भूपम् ॥
गुहे मुंडमाला कपाली निहारी । महा शब्द सुनके खुली रुद्र तारी ॥
कटे खेत वीरं सुसहसं प्रमानम् । फिरे सर्व भय मान जटरा अमानम् ॥
पिलौ सामुहे शूर सिरदार सिंघम् । गह्यो कोप किरवान धर्मेष्ट रिंघम् ॥
हलाई जटा की घटा सेन सारी । हने सत्रु सामंत मयमंत भारी ॥
बहै स्रोन खारं अपारं अघोरम् । लहै कौन पारं मचौ जुद्ध जोरम् ॥
तनय भीम जू को जवरजंग योधा । पिलौ सी मकुंदं किए चित्त क्रोधा ॥
चलावै बली बाहु सक्तो करारी । फुटै पक्खरं अश्व नरदेह भारी ॥
इसी भाँति धारा-धनी सर्व धाए । घनी सेज जाटं सुधरनी मिलाए ॥
भए लथ्थ पथ्थं दुहूँ सेन वारं । गिरे धुक्क धरनी सो घायल्ल भारे ॥
भई भार माता घने शूर कट्टे । तवै लोह मानो सु असुरान जट्टे ॥
हटी फौज सारी मिलो आय भेदी । रहौ पर्वतं यों अनी शूर छेदी ॥३८॥

दोहा

तब अकुलाने वीर सब गिरवर छूट्यौ जान ।
कटा करौ मसलत यहै लरिए फेर निदान ॥ ३९ ॥

Ganesh Varni Digambar Jain Institute, Naria, Varanasi

CC0.In Public Domain. Digitized by Sarayu Trust/eGangotri

चौपाई

पति हित समझे राजकुँवारी। अपने अपने चित्त विचारी ॥
मरन जानि हुलसी कुल पतिनी। पारवती के अंसहि जितनी ॥
पति वीरन सो बोले गाथा। सुनिए राजकुँअर निज बाता ॥
हनिए शीस गिरीश चढ़ावे। अपने पति हित धर्म बढ़ावे ॥
शर्म काज मरहै जे नारी। ते अंबा के अंश निहारी ॥
पुन पति जाते ते नहिं मरिहै। निहचे नर्क बास ते करिहै ॥
या विधि बचन सकल समझाए। ते सुव्रत मुनि कहत अठाए ॥
मरीं कुमरि औ राजकुँवारी। अपने कुल की लाज सम्हारी ॥
गई विहँस वैकुँठहि धन्या। निज पति के अनुरागह मन्या ॥
जौहर कर जौहरिहा वीरह। निकसे बहुरि विहँसि रनधीरह ॥४०॥

सवैया

आनँद सों पति के हित बालन मंगल चारु सबै सरसाए।
पूजन देव महेश्वर को छठि साध सबै हठ दूर बहाए ॥
या विधि सो नृप राज कुमारिन सोहर के वर अद्भुत पाए।
ताते निराट सुथान विलोक गिरीश को लेकर शीश चढ़ाए ॥ ४१ ॥

दोहा

गई विहँसि वैकुंठ को राजसुता सुख पाय।
पति हित साध्यौ सबन मिलि अवनी यशु सरसाय ॥ ४२ ॥
फिर धाए धारा-धनी हाँकी सुभटन भीर।
रुधिर लपेटे चटपटे जकरे लाज जँजीर ॥४३॥
छट वृत साध्यौ सबन मिल करि गौरीपति सेव।
शीस चढ़ाए आपने पूजे पति हित देव ॥४४॥

छंद हनूफाल

अमरेश मोहौ रनपूर। झलमलित तिह मुहू नूर ॥
जग जंग मुहुकम सिंघ। जिहि कियौ अरिवर धिंग ॥

Ganesh Varni Digambar Jain Institute, Naria, Varanasi

CC0.In Public Domain. Digitized by Sarayu Trust/eGangotri

सुज्जन खङ्ग निवाहि । तिहि दियौ अरिदल ढाहि ॥
मजबूत मान कुमार । अरि हने करि करि वार ॥
करि पैज कर पग रोपि । धायौ सो अरि पै कोपि ॥
बल विग्य सिंघ सुप्रान । धायौ सुकाढ़ क्रिवान ॥
घुर मंगदं चित चाहि । ता पुत्र देवी साहि ॥
कर ढाल गहि किरवान । धायौ सुकुंवर खुमान ॥
धुअ धवल धौकल सिंघ । अरि हने करि सफुजंग ॥
मजबूत सोने साह । कर जंग रंग सुभाय ॥
हथवाय मुहुरन ठेल । इहि भाँति कर खग खेल ॥
कर रोस छाड़ि पहार । अरि जुथ्थ वृंद विदार ॥
इहि भाँति कर घमसान । पृथराज कैसे ज्वान ॥
उत आल उद्दल जाट । सब सेन धाय विराट ॥
कर रोस सामे धाय । इत पिले वीर सुभाय ॥
कर रोपि सिंघिनवान । बहु ढहे पील जुआन ॥
इहि भाँति माची रारि । तज ध्यान हँसत पुरारि ॥
मसहार गिद्धन कीन । नच जुग्गनी परवीन ॥
कहुँ भूत भैरो प्रेत । चुनि मुंड मालनि हेत ॥
तहाँ हुलस काली आय । पल चरन मंगल गाय ॥
कर स्रोन पान नवीन । बहु भाँत आशिख दीन ॥
चिर होहु भूमि पमार । जब लागि ईस उदार ॥४५॥

दोहा.

जीत लही धारा-धनी छूटौ प्रबल पहार ।
कीने भट जटरान के सिर बिन एक हजार ॥ ४६ ॥

छंद अमृतध्वनि

असिवर कोपि कराल गहि नृप पमार बलिबंड ।
हने घने जटरान के झुंड डुरिग प्रचंड ॥

Ganesh Varni Digambar Jain Institute, Naria, Varanasi

CC0.In Public Domain. Digitized by Sarayu Trust/eGangotri

झुंडडुरिंग प्रचंड ड्डिढ करि मुंड डुरिपिय।
भुस्सुं ड्डिढ करि तुंड्ड डुभ कि चमुंड्ड डुगरिय॥
रुंडद्धरिन अरिंद डुरिय अरंभभुज पर।
रंभग्गन किय मग्गगति चल कद्दसिवर॥ ४७॥

दोहा

मुरकी अनी हरौल की गयौ जाट तजि देस।
वाह्न वाह धारा-धनी मुख ते कहै नरेस॥ ४८॥

सवैया

साँचौ कियौ यश भूपन में जिह जाटन के दल दंगल टारे।
मार हरौल अनी मुरकाय अघाय गए अरि जुथ्थ अकारे।
डेढ़ हजार परे रनभूमि मनो जलग्राह खरे खग मारे।
धारा-धनी बल-बीर पमार दुहूं कर सार अरीन पै झारे॥ ४९॥
तेगन को घन बीच परयो उवरौ जट वीरन प्रात कौ डाढ्यौ।
शूर भिरे सनमुख्ख गिरे जहाँ स्रोनित खार प्रवाहनि बाढ्यौ॥
ऐस समय बलवीर पमार हनौ अरि को दलदंगल गाढ्यौ।
जौहरी धारा-धनी परवीन जिहान में खोटौ जवाहिर काढ्यो॥५०॥

कवित्त

मेंड़ राखी हिंद की उमड़ि दल जाटन के
ऐडि करि कीनौ छित सुयश सपूती कौ।
प्रबल पमारौ यारौ धरा राखी धीरज सो,
कीनौ घमसान खग्गमग्ग मजबूती कौ॥
राख्यौ नाम निपुन नरिंदन के मेरिन कौ,
कहत गुलाब त्याग आलस कपूती कौ।
सत्य राख्यौ शर्म राख्यौ साहिबी सयान राख्यौ,
राख्यौ पैज पानी इन मूँछौ रजपूती कौ॥ ५१॥

Ganesh Varni Digambar Jain Institute, Naria, Varanasi

CC0.In Public Domain. Digitized by Sarayu Trust/eGangotri

दोहा

फते पाय धारा-धनी भए इकट्ठे वीर।
देश जमायौ जुगत सों कर मसलत रन धीर ॥ ५२ ॥

नृपत बड़ाई बहुत किय तुम अर्जुन के रूप।
शत्रुन को दाहन दहन धारे पहुमि सरूप ॥ ५३ ॥

रामसिंह सिरोपाव दे कीनौ हुकुम समाज।
बसौ करहिया नगर में करौ निकंटक राज ॥ ५४ ॥

श्याम राव आदर कियौ कीनी कृपा अपार।
नगर बसायौ जुगति करि सबै देश सम्हार ॥ ५५ ॥

चार वरण निज धर्म सों शोभा लही अपार।
सुबस बसायौ नगर को करि इकठौ परवार ॥ ५६ ॥

सवैया

जौ लगि मेरु महेश दिनेश धनेसुर लों धन धाम भरौ।
रवि नीर समीर सुधा सुविनायक पारथ लों अरि वृंद हरौ ॥
शशि सुम्रत सक्ति षडानन गंग गुलाब कहै प्रभुता सो करौ।
चिरजीजौ करहिया में धारा-धनी निज धू लगि भूप अनंद करौ ॥५७॥

दोहा

सुख संपति साहस सुयश पुत्र मित्र परिवार।
धू लगि करहु अनंद भू अति बल प्रबल पमार ॥ ५८ ॥

केहरि सिंह दिवान के भए गजा छितपाल।
धर्म कर्म धीरज धवल गो विप्रन प्रतिपाल ॥ ५९ ॥

मझले मुहुकम सिंघ जू तिन ते लघु नवलेश।
ता लघु कुमर सुजानि सिंह दारन अरि वर देश ॥ ६० ॥

सावँत सावँत सिंघ कौ राजत श्री रघुनाथ।
दान सत्य सन्मान सों छित कीनौ यश गाथ ॥ ६१ ॥

Ganesh Varni Digambar Jain Institute, Naria, Varanasi

CC0.In Public Domain. Digitized by Sarayu Trust/eGangotri

सोरठा

धुर मंगद के वीर देवी सिंघ सुभट्ट वर।
तिहि के धौकल धीर धन्य सत्य सनमान दृढ़ ॥ ६२ ॥

सवैया

दूर कियौ अरि कौं दल दंगल दिग्गज जौम जहान कौ मातौ।
कीनौ घनौ यश देशन में कविराज भनै अनुराग समातौ ॥
सो हर के वर सो रवि वंशिन अंश प्रताप सुवेद कौ नातौ।
धीरज धर्म धुरंधर लों नित नीतिहि सों मिल राजत सातौ ॥ ६३ ॥

दोहा

नंद करन कवि को कहै नाम गुलाव बिचारि।
भूल चूक होवै जहाँ लीजौ चतुर सुधारि ॥ ६४ ॥
गन अग्गन समझौ नहीं नहिं पिंगल कौ भेव।
बरनत भूल परी जहाँ छिमा कीजियौ देव ॥ ६५ ॥

इति श्री कवि गुलावविरचितायां समयौ जाट कौ संपूर्णं शुभं भवतु श्रीरस्तु। मिती जेठ सुदी १० गुरऊ संवत् १८२५ मुकाम वसोवास कसवा आँतरी।

Ganesh Varni Digambar Jain Institute, Naria, Varanasi

CC0.In Public Domain. Digitized by Sarayu Trust/eGangotri

Ganesh Varni Digambar Jain Institute, Naria, Varanasi

CC0.In Public Domain. Digitized by Sarayu Trust/eGangotri

(१५) पुराणों के महत्त्व का विवेचन

[लेखक—रायबहादुर श्री पंड्या बैजनाथ बी० ए०]

हिंदू जनता में पुराणों के विषय में दो प्रकार के मत पाए जाते हैं। एक तो अंध-परंपरा के माननेवाले लोग हैं जो पुराणों की सब बातों को अक्षरशः सत्य मानते हैं। दूसरा शिक्षित-विभाग है जो उनके किसी विशेष महत्त्व को नहीं मानता। इन शिक्षित जनों की समझ में पुराण केवल बालकवत् बुद्धिवालों को धार्मिक तत्त्व और धार्मिक किस्से समझाने के लिये रचे गए थे। वास्तव में सत्य इन दोनों मतों से भिन्न है। यदि हम कटाक्ष की दृष्टि से पुराणों पर निष्पक्ष भाव से विचार करें तो हमको पुराणों का बड़ा महत्त्व देख पड़ेगा। इसके लिये यह जानना आवश्यक है कि पुराणों का विकास किस प्रकार हुआ है।

पुराण शब्द का अर्थ क्या है? वायुपुराण और पद्मपुराण में लिखा है कि जिसमें पूर्व काल की परंपरा कही हो, वह पुराण है। शुक्रनीति, अमर-कोष तथा पुराणों में पुराण के पाँच लक्षण कहे हैं— सर्ग, प्रतिसर्ग, वंश, मन्वंतर और वंशानुचरित्र। ये पाँच बातें प्रत्येक पुराण में होनी चाहिएँ। भारतवर्ष में बहुत प्राचीन काल से भाट लोगों की प्रथा चली आती है। इन लोगों का कार्यक्षेत्र बढ़ते बढ़ते इनके तीन विभाग हो गए। इनका प्रधान कार्य राजाओं का कीर्ति-गान करना था। आरंभ में ये लोग यह कीर्तिगान अपनी स्मृति के आधार पर ही करते थे। इस प्रकार आख्यान (स्वयं देखी हुई घटना का वर्णन), उपाख्यान (सुनी हुई), गाथा (पुराने पितरों के गीत) और कल्पशुद्धि (श्राद्ध, कल्पादि के विषय में जिसमें निर्णय होवे) से इन पौराणिक

Ganesh Varni Digambar Jain Institute, Naria, Varanasi

CC0.In Public Domain. Digitized by Sarayu Trust/eGangotri

विषयों की सामग्री बढ़ती गई। इस कारण भाट लोगों में भी उनके कार्यानुसार भेद होते गए।

सूतों का काम पुराणों में वर्णित बहुत पुराने नृपों का वर्णन करना था। **मागध** लोग थोड़े काल पूर्व के मरे हुए शूर राजाओं का गुणगान करते थे। युद्ध में विजयी जीवित राजाओं और वीर पुरुषों की कीर्ति का वर्णन **बंदियों** द्वारा होता था। इस कारण पुराणों का वर्णन विशेषतः सूतों द्वारा ही हुआ है।

पुराणों की प्राचीनता—इस प्रकार हम कल्पना कर सकते हैं कि आर्य जाति के आरंभ काल से ही पुराणों की सामग्री तैयार हो चली होगी और सत्य भी यही है। इसका उल्लेख कई पुराणों में है। जैसे—

पुराणं सर्वशास्त्राणां प्रथमं ब्रह्मणा स्मृतं।
अनंतरं च वक्त्रेभ्यो वेदास्तस्य विनिर्गताः॥ ३॥
पुराणमेकमेवासीत्तदा कल्पांतरेऽनघ।
त्रिवर्गसाधनं पुण्यं शतकोटिप्रविस्तरं॥ ४॥
चतुर्लक्षमिदं प्रोक्तं व्यासेनाद्भुतकर्मणा।
अष्टादश पुराणानि कृत्वा सत्यवतीसुतः।
भारताख्यानमखिलं चक्रे तदुपबृंहितं॥ २९॥

—मत्स्य पुराण अ० ५३

अर्थात्—ब्रह्मा ने सब शास्त्रों के पूर्व पुराण (एकवचन पर ध्यान दीजिए) कहा; फिर उनके मुख से वेद निकले। आदि-कल्प में पुराण एक ही था; पर वह धीरे धीरे बढ़ते बढ़ते सौ करोड़ श्लोकों का हो चुका था। उस सामग्री में से चुनकर सत्यवती-सुत व्यासजी ने चार लाख श्लोकों के १८ पुराण रचे। उनके पीछे महाभारत बनाया। यही बात ब्रह्मांड पुराण में भी लिखी है—

"प्रथमं सर्वशास्त्राणां पुराणं ब्रह्मणा स्मृतं।
अनंतरश्च वक्त्रेभ्यो वेदास्तस्य विनिःसृताः॥"

—१—५८

Ganesh Varni Digambar Jain Institute, Naria, Varanasi

CC0.In Public Domain. Digitized by Sarayu Trust/eGangotri

अर्थ—"सभी शास्त्रों के पहले ब्रह्मा से पुराण की उत्पत्ति हुई है। पीछे उनके मुख से सभी वेद निकले।" फिर दूसरी जगह (अ० ६५ में) लिखा है कि वेदव्यास ने ही एकमात्र पुराण संहिता का प्रचार किया।

शिव-पुराणीय रेवामाहात्म्य (१—२३) में लिखा है—

पुराणमेकमेवासीदस्मिन्कल्पांतरे नृप।
त्रिवर्गसाधनं पुण्यं शतकोटिप्रविस्तरं॥
स्मृत्वा जगाद च मुनीन् प्रति देवश्चतुर्मुखः।
प्रवृत्तिः सर्वशास्त्राणां पुराणस्याभवत्ततः॥

पद्मपुराण के सृष्टिखंड में लिखा है—

प्रवृत्तिः सर्वशास्त्राणां पुराणस्याऽभवत्तदा।

मत्स्य और ब्रह्मांड पुराण पुराने हैं। इनसे स्पष्ट जान पड़ता है कि पुराणों का आरंभ वेदों से भी पूर्व का है। रेवामाहात्म्य और पद्मपुराण में भी पुराण को सर्व शास्त्रों के पूर्व का बताया है। इन सब उद्धृत श्लोकों को देखने से यह निश्चय हो जायगा कि अति पूर्व काल में ऐसी जनश्रुति थी कि आदि महापुराण वेदों से भी पूर्व का था।

इस प्रकार यह स्पष्ट है कि आदि काल में जैसे एक अविभक्त वेद था, वैसे ही एक अविभक्त परंतु समय समय परिवर्धित पुराण भी था। इसी लिये श्रुति ग्रंथों में पुराण शब्द एकवचन में आया है, जैसे—अथर्ववेद (११-७-२४) में कहा है—"ऋचः सामानि छंदांसि पुराणं यजुषा सह"। एकवचन का व्यवहार इस प्रकार श्रुतियों में कई जगह है। इसी महापुराण संग्रह का उपयोग व्यास ने महाभारत लिखने में किया है; क्योंकि भारत, आदि पर्व, अध्याय १ के २३०—४० श्लोकों में लिखा है कि इन (वर्णित) सब तथा सैकड़ों हजारों दूसरे राजाओं के दिव्य कर्म, विक्रम, त्याग, सत्य, शौच, दयादि गुणों का वर्णन पुराण में है। जिन राजाओं के नाम इन श्लोकों में लिखे हैं, वे हाल के भारत तथा पुराणों में नहीं पाए

Ganesh Varni Digambar Jain Institute, Naria, Varanasi

CC0.In Public Domain. Digitized by Sarayu Trust/eGangotri

जाते। इससे स्पष्ट है कि व्यास के समय में इन सब लोगों का इतिहास प्राप्य था। यहाँ भी पुराण शब्द का प्रयोग एकवचन में ही हुआ है। २४० वें श्लोक की दूसरी पंक्ति में "विद्वद्भिः कथ्यते लोके पुराणे कविसत्तमैः" लिखा है। इससे स्पष्ट होता है कि उस महापुराण संग्रह में उस पूर्व काल के अनेक विद्वान् कवियों ने उन सब राजाओं के इतिहास बनाकर जोड़ दिए थे। इसलिये उस महापुराण संग्रह का बहुत बड़ा हो जाना आवश्यक परिणाम है। व्यास ने उस महापुराण संग्रह को संक्षिप्त करके अपने ग्रंथ रचे। विष्णुपुराण में "पुराणसंहिता बनाई" ऐसा लिखा है, पर आगे "अठारह पुराण" ऐसा भी लिखा है।

व्यास के पश्चात् के ग्रंथों में पुराण शब्द का उपयोग एकवचन में न होकर बहुवचन में हुआ है। **कात्यायनस्मृति** का समय कम से कम ईसा के चार पाँच सौ वर्ष पूर्व का है। उसमें पुराण शब्द बहुवचन में आया है। भृगूक्त मानवसंहिता पतंजलि भाष्य से पुरानी है और ईसा के ३००-४०० वर्ष पूर्व की है। इसमें भी "पुराणानि" लिखा है (३—२३२)। **मेधातिथि** टीकाकार इस शब्द की टीका में लिखते हैं—"पुराणानि व्यासादिप्रणीतानि सृष्ट्यादिवर्णनरूपाणि"। इससे स्पष्ट है कि इस टीकाकार के समय में भी पुराण अनेक थे और व्यासप्रणीत माने जाते थे। **सुत्तनिपात्त** बौद्ध ग्रंथ का समय लगभग ३५० ई० पूर्व का है; इसमें भी पुराण शब्द बहुवचन में है। इन बातों से स्पष्ट है कि व्यासजी का पुराण रचने का समय इनके पूर्व का है।

महाभारत अपने मूल रूप में नहीं रहा। उसका आधुनिक रूप ईसा के लगभग १००—२०० वर्ष पूर्व का माना जाता है। भारत के इस आधुनिक रूप के लेखक को अठारह पुराणों का हाल मालूम था, क्योंकि उसमें लिखा है—

"अष्टादशपुराणानां श्रवणात् यत् फलं लभेत्।"

—वैशंपायनीय महाभारत, १८-६-९५।

Ganesh Varni Digambar Jain Institute, Naria, Varanasi

CC0.In Public Domain. Digitized by Sarayu Trust/eGangotri

इस महाभारत में श्रीमद्भागवत, मत्स्य और वायुप्रोक्त पुराण के भी नाम लिखे हैं।

मेगास्थनीज का समय ३०० वर्ष ईसवी पूर्व का है। पश्चिमीय विद्वानों का मत है कि इसे पौराणिक राजवंशावलियों का ज्ञान था और इस कारण उसके समय में पुराण होना चाहिए। शौनक के **ऋग्विधान** का काल ई० पू० ५०० के लगभग माना जाता है। यह भी व्यासोक्त पुराणों का या इतिहास (भारत) का वर्णन करता है। आपस्तंब धर्मसूत्र का समय कम से कम ४००-५०० ई० पू० है। इसमें पुराणों का वर्णन है और भविष्य पुराण से इसमें कुछ श्लोक उद्धृत किए गए हैं। इसमें जैनों या बौद्धों का वर्णन न होने के कारण कोई कोई इसका काल ई० पू० पाँचवीं या छठी शताब्दी का अनुमान करते हैं। **व्याडि** का समय इससे भी पुराना है। कोई कोई उसे १००० ई० पू० का समझते हैं। इसने अपने ग्रंथ विकृतिवल्ली में आदि पुराण से एक श्लोक उद्धृत किया है। ऐसा जान पड़ता है कि इस आदि पुराण से ब्रह्म पुराण का अर्थ है।

पुराणों का हेतु

आदि काल में दो परंपराएँ थीं—ब्राह्मणपरंपरा या श्रुति और क्षत्रियपरंपरा। ब्राह्मणों ने अपनी परंपरा को बहुत सँभालकर रखा और उसमें किसी प्रकार विकार नहीं होने दिया। क्षत्रिय ऐसा न कर सके। ब्राह्मणों की श्रुति थोड़ी थी। क्षत्रियों की अनुश्रुति बहुत बड़ी थी और दिन पर दिन बढ़ती जाती थी। आदि में उसका प्रधान उद्देश्य राजाओं के और शूर वीर पुरुषों के गुण गान करना था। उस अनुश्रुति के संरक्षक सूत, मागध, वंदी आदि भाट लोग थे। पर पीछे से यह अनुश्रुति ब्राह्मणों की संरक्षा में आई और तब उसका उद्देश्य भी धीरे धीरे बदलकर गूढ़ वेदार्थ प्रकटकर लोगों को धर्म का निश्चय बताना या धर्म में लगाना हो गया। भारत में लिखा है—

Ganesh Varni Digambar Jain Institute, Naria, Varanasi

CC0.In Public Domain. Digitized by Sarayu Trust/eGangotri

इतिहासपुराणाभ्यां वेदं समुपबृंहयेत् ।
बिभेत्यल्पश्रुताद्वेदो मामयं प्रतरिष्यति ॥—भारत ।

यज्ञों में जो मंत्र कहे जाते थे, उनके प्रसंग की कथाएँ पुराणों में रहती थीं और यज्ञ के समय में कही जाती थीं। इसलिये ऊपर कहा है कि इतिहास पुराणों की सहायता से वेद का विस्तार अर्थात् टीका करें। यह बात बढ़ते बढ़ते अंत में पद्मपुराणानुसार—पुराणे धर्म निश्चयः—पुराणों में धर्म का निश्चय करना होने लगा। साधारण जनता को धर्म का सरल रूप चाहिए। वेदों में वह पुराना हो चला था। इसलिये देश, काल के आवश्यकतानुसार जनता के लिये धर्म का निश्चय पुराणों में होने लगा।

व्यास के पश्चात्

व्यास ने अपनी पुराण संहिता अपने शिष्य सूत रोमहर्षण को सिखाई और उन्होंने उसे अपने सुमति आदि छः शिष्यों को सिखाई। इनमें से काश्यप, अकृतव्रण, सावर्णि और शांशपायन इन चार शिष्यों ने अपनी अलग अलग संहिताएँ रचीं। इस प्रकार चार मूल संहिताएँ हुईं। इनमें चार चार पाद थे। विषय सब में एक ही था, पर साहित्य-रचना भिन्न भिन्न थी। पारगिटर साहब का मत है कि ये संहिताएँ चार चार हजार श्लोकों की थीं। केवल शांशपायन की संहिता इससे भिन्न श्लोक-संख्या की थी। इन संहिताओं का अब लोप हो गया है; पर हाल के पुराणों में इन लोगों के नाम प्रश्नकर्त्ताओं के रूप में निकलते हैं; जैसे, वायु और ब्रह्मांड पुराण में। इन दो पुराणों में अब भी पुराना चार पाद का विभाग मौजूद है। रोमहर्षण के ५ शिष्य ब्राह्मण थे; और ऐसा जान पड़ता है कि उसके पीछे धीरे धीरे पुराण ब्राह्मणों की संरक्षा में पहुँच गए, पृथक् पृथक् अठारह पुराण बन गए और उनमें धर्म-निश्चय का भाग बढ़ता गया। पर यह निश्चय-पूर्वक नहीं कहा जा सकता कि व्यास ने स्वयं भिन्न भिन्न अठारह

Ganesh Varni Digambar Jain Institute, Naria, Varanasi

CC0.In Public Domain. Digitized by Sarayu Trust/eGangotri

पुराण नहीं बनाए। भागवत की भक्तरंजनी टीका में "पुराणसमुच्चय" ग्रंथ से उग्रश्रवा का पुराण-अध्ययन-क्रम इस प्रकार बताया है—त्रय्यारुणि, कश्यप, सावर्णि, अकृतव्रण, वैशंपायन, हारीत। इन छः ऋषियों से छः पुराण, रोमहर्षण से चार, व्यास से सात, इस प्रकार व्यासआश्रम में १७ पुराण पढ़कर अठारहवाँ पुराण भागवत शुक-मुख से सुना। फिर वह नैमिषारण्य गया। यह उग्रश्रवा रोमहर्षण का पुत्र था और नैमिषारण्य में उसने अपने पिता के स्थान पर पुराण सुनाए।

ये पुराण **आदि पुराण** थे और आधुनिक पुराणों से भिन्न थे। इन आदि पुराणों के कई संस्करण हुए। कई बार उनमें नई सामग्री भरती की गई और पुरानी में आवश्यक परिवर्तन किया गया, जैसा आगे देख पड़ेगा। पर यदि आदि पुराण थे तो उनका कहीं वर्णन भी होना चाहिए। हरिवंश के भविष्य पर्व के प्रारंभ में लिखा है—

शृणुष्वादिपुराणेषु वेदेभ्यश्च यथा श्रुतं।
ब्राह्मणानां च वदतां श्रुत्वा वै महात्मनाम् ॥ इत्यादि।

अर्थात् इस भविष्य पर्व में असल या आदि पुराणों की बहुत सी कथाएँ कही गई हैं। भविष्य पुराण में लिखा है कि व्यास ने अठारह पुराण जानकर महाभारत बनाया। इससे जान पड़ता है कि महाभारत के अभी के संस्करण बनने के समय व्यास के अठारह आदि पुराण उपलब्ध थे। पद्मपुराण में लिखा है, "**शृणुष्वादिपुराणेषु** देवेभ्यश्च यथाश्रुतम् (१-३९-११)। वामनपुराण में भी "प्रोक्तां ह्यादिपुराणेषु" लिखा है। इसी तरह और भी कई पुराणों में आदि पुराणों का वर्णन है। यह आदि पुराण व्यासोक्त होना चाहिए; क्योंकि हम पूर्व में देख आए हैं कि व्यास के पूर्व एक समुच्चय महापुराण ही था। इससे यह सिद्ध होता है कि अब के प्रचलित पुराण व्यासोक्त आदि पुराणों से ही बनाए गए हैं। इस सिद्धांत के लिये प्रमाण भी हैं; जैसे, भारत के वन पर्व में प्रलय की कथा मत्स्य-पुराण से ली गई है; पर वह सरल रूप में है। आधुनिक मत्स्यपुराण में

Ganesh Varni Digambar Jain Institute, Naria, Varanasi

CC0.In Public Domain. Digitized by Sarayu Trust/eGangotri

उस वर्णन में विशेष चमत्कार का समावेश है। इससे मालूम पड़ता है कि भारत ने अपना वर्णन मत्स्य के आदि रूप से लिया होगा।

पुराणों का आधुनिक रूप

अब यह देखना चाहिए कि इन पुराणों का आधुनिक रूप कब और कैसे हुआ। विक्रमादित्य (ई० पू० ५७) के मरने पर शौनकादि ऋषि सूत के पास जाकर धर्मविषयक प्रश्न करने लगे, ऐसी कथा भविष्यपुराण में लिखी है।

तेभ्यः सूत पुराणानि श्रावयामास वै पुनः ॥ १७ ॥
शतवर्षं पंचलक्षश्लोकमध्यापयन्मुदा।
—प्रतिसर्ग पर्व, खंड २ अध्याय २३।

इससे प्रकट होता है कि विक्रमादित्य के मरने के पीछे सौ वर्ष के भीतर अठारह पुराण चार लक्ष के वा भारत एक लक्ष श्लोक का था इस प्रकार इतिहास पुराण पाँच लक्ष श्लोकों के थे। इसी भविष्य पुराण के प्रतिसर्ग पर्व अ० ५ में लिखा है कि अवंति में इस समय शंख नामक राजा राज्य करता है और उसके पीछे विक्रम राजा होगा। इसी पुराण के प्रतिसर्ग पर्व के चौथे खंड के आरंभ में लिखा है कि विक्रमादित्य भूप के बुलाने पर फिर नैमिषारण्य में १८ पुराण पुनरुक्त होंगे, अर्थात् फिर कहे जायँगे। इस प्रकार स्पष्ट है कि विक्रम के समय में या उसके शीघ्र ही पीछे व्यासोक्त आदि पुराण पुनरुक्त हुए। आजकल की भाषा में "पुनरुक्त" का अर्थ नया संस्करण समझा जायगा जिसमें आवश्यक परिवर्तन और परिवर्धन हुए हों। पुनरुक्त पुराणों के प्रचलित होने पर आदि पुराणों का प्रायः लोप हो गया।

आपस्तंब धर्मसूत्र का समय ४००-५०० वर्ष ई० पूर्व का माना जाता है। इसमें भविष्यत् पुराण से तथा और पुराणों से श्लोक उद्धृत किए गए हैं। ये श्लोक वर्तमान पुराणों में उन शब्दों में नहीं पाए जाते। इससे सिद्ध है कि ये श्लोक आदि पुराणों के हैं और उस समय ये पुराण प्रचलित थे। इन श्लोकों की भाषा

Ganesh Varni Digambar Jain Institute, Naria, Varanasi

CC0.In Public Domain. Digitized by Sarayu Trust/eGangotri

पुराने ढँग की है। इसमें संदेह नहीं कि आजकल के पुराणों में बहुत सा भाग आदि पुराणों से लिया गया है, पर बहुत सा भाग अर्वाचीन भी है, निदान अर्वाचीन भाषा में है। इसके साथ ही यह प्रश्न भी उठता है कि क्या कभी कोई पुराण प्राकृत भाषा में भाषांतरित किए गए थे। इसका विचार आगे चलकर करेंगे।

श्रीमद्भागवत शुक ने अर्जुन के पौत्र परिक्षित से कहा। उसके पुत्र जनमेजय को वैशंपायन या जैमिनि ने भारत के अपने अपने संस्करण सुनाए। जनमेजय के पुत्र शतानीक को सुमंतु ने भविष्य पुराण सुनाया। शतानीक का पुत्र अधिसोम कृष्ण था। उसके समय में सूत ने मूल मत्स्यपुराण या मूल वायुपुराण ऋषियों को सुनाए। इससे भी जान पड़ता है कि व्यास ने ही अठारह पुराण बनाए। व्यास के समय से विक्रम के समय तक ये पुराण अपने मूल रूप में ही बने रहे या बीच बीच में इनमें परिवर्तन होता गया, इसका इस समय कोई प्रमाण नहीं मिलता। पर इतने दीर्घ काल में कुछ परिवर्तन और परिवर्धन अवश्य हुआ होगा। आधुनिक पुराणों की श्लोक-संख्या लगभग चार लक्ष है। पूर्व में ये ग्रंथ इतने बड़े नहीं थे, इसका प्रमाण भविष्यपुराण में मिलता है। इसके ब्रह्म पर्व के प्रथम अध्याय में लिखा है—"पहले सब पुराण बारह बारह हजार श्लोकों के थे; परंतु उपाख्यानों और आख्यानों के कारण वे बढ़ते गए। जैसे स्कंद एक लक्ष का हो गया और भविष्य पचास हजार का बन गया"। इससे ऐसा अनुमान होता है कि आदि पुराण बारह बारह हजार श्लोकों के या उससे कम के थे। बढ़ते बढ़ते विक्रम के समय में वे चार लाख के हुए। पीछे से कोई कोई और भी बढ़ गए।

ईसवी सन् की पाँचवीं शताब्दी में या उसके कुछ पूर्व आर्य लोगों ने जावा (यवद्वीप) या बाली द्वीपों में अपना अधिकार जमाया और अपनी बस्ती बसाई। ये लोग अपने साथ रामायण, महाभारत, ब्रह्मांडपुराणादि ग्रंथ लेते गए जो आज भी वहाँ की कवि भाषा में मिलते हैं। वह ब्रह्मांडपुराण यहाँ के ब्रह्मांडपुराण से

Ganesh Varni Digambar Jain Institute, Naria, Varanasi

CC0.In Public Domain. Digitized by Sarayu Trust/eGangotri

मिलता है, पर उसमें भविष्यराजवर्णन का भाग नहीं है। उसमें केवल अधिसोम कृष्ण तक ही है। इससे सिद्ध होता है कि ४०० ई० के लगभग ब्रह्मांड उर्फ वायु पुराण में भविष्य का भाग न था। पीछे से दूसरे संस्करण में जोड़ा गया। इसके पश्चात् समय समय पर पुराणों में मत मतांतर की बातें घुसेड़ दी गईं।

सारांश यह है कि व्यास के पूर्व एक महापुराण था जिसमें से सामग्री चुनकर व्यास ने पुराणसंहिता या मूल पुराण रचे। विक्रम के पूर्व ये प्रायः बारह बारह हजार श्लोकों के थे। विक्रम के समय में इनकी 'पुनरुक्ति' होकर अर्थात् इनका नया संस्करण होकर ये चार लक्ष के बने। उसके पीछे ५००-६०० ई० स० के लगभग इनमें अभी का भविष्य-भाग जोड़ा गया। इसके पीछे कई पुराणों में मत मतांतरों की बातें भी जोड़ दी गईं।

उपपुराण भी विशेष कर विक्रम के पीछे हुए हैं; पर किसी किसी में बहुत पुरानी सामग्री अपने आदि रूप में वर्तमान है।

पश्चिमीय विद्वानों का मत

संस्कृत साहित्य की अभी पूरी पूरी खोज और परीक्षा नहीं हुई है। पचास साठ वर्ष पूर्व इसका प्रायः पूर्ण अभाव था। इसलिये पचास वर्ष पूर्व के मतों का अब इतना महत्त्व नहीं है। इतने पर भी उनसे पुराणों का महत्त्व प्रकट होता है। मेक्डानेल साहब अपने संस्कृत साहित्य के इतिहास में लिखते हैं—

"Nevertheless they contain much that is old and it is not always possible to assume that the passages they have in common with the Mahabharat and Manu have been borrowed from these works." अर्थात् पुराणों में बहुत सी सामग्री पुरानी है और जो बातें पुराणों में और महाभारत अथवा मनु में समान रूप से हैं, वे महाभारत या मनु से उद्धृत हों, ऐसा सदैव आवश्यक नहीं है।

Ganesh Varni Digambar Jain Institute, Naria, Varanasi

CC0.In Public Domain. Digitized by Sarayu Trust/eGangotri

विल्सन साहब अपने विष्णु पुराण में लिखते हैं—

A very great portion of the contents of many, and some portions of the contents of all, is genuine and old (other portions being later are pious frauds for temporary purposes). अर्थात् बहुत से पुराणों का बहुत विशेष भाग और सब पुराणों कुछ मात्र असल और पुराना है। (दूसरे भाग पीछे से सामयिक अर्थसाधन के लिये धर्म की दृष्टि से दूसरे लोगों ने जोड़ दिए हैं।)

उनका यह भी कथन है—

It is possible however that there may have been an earlier class of Puranas of which those, we now have, are but the partial and adulterated representatives. The identity of the words (for in several of them long passages are literally the same) is a sufficient proof that in all such cases they must have copied from some other similar work or from a common or prior original. अर्थात् यह संभव है कि कोई आदि पुराण रहे हों जिनकी असमग्र और बिगड़ी और मिश्रित की हुई नकलें आजकल के पुराण हों। कई पुराणों में कुछ कुछ अंश अक्षरशः समान हैं। इस प्रमाण से सिद्ध होता है कि इन सब ने किसी ऐसे ही पूर्व ग्रंथ से या एक असल पूर्व ग्रंथ से नकल की हो।

विष्णु, मत्स्य, ब्रह्मांड और पद्म की सृष्टि प्रक्रिया पढ़ने से जान पड़ेगा कि इन सब में एक ही कथा, एक ही विषय है और विशेष भागों में श्लोक श्लोक का मेल खाता है। किसी पुराण में दो चार श्लोक अधिक हैं, किसी में कम। इस प्रकार के सादृश्य से विल्सन साहब का उपर्युक्त अनुमान सत्य जान पड़ता है। विसेंट स्मिथ साहब अपने पूर्व के लेखकों का दोष इस प्रकार निकालते हैं—

Modern European writers have been inclined to

Ganesh Varni Digambar Jain Institute, Naria, Varanasi

CC0.In Public Domain. Digitized by Sarayu Trust/eGangotri

disparage unduly the authority of the Puranic lists but closer study finds in them much genuine and valuable historical tradition. अर्थात् आधुनिक यूरोपीय लेखक लोग पौराणिक राजवंशावलियों का महत्त्व अयोग्य प्रकार से घटाते हैं। उनका पूरा अध्ययन करने पर उनमें बहुत सी सच्ची और मूल्यवान् ऐतिहासिक अनुश्रुति मिलती है।

इनके मत से वायु का प्रचलित संस्करण ईसा की चौथी शताब्दी में हुआ था।

पारगिटर साहब ने पुराणों का योग्य अध्ययन किया है और पुराणों का ऐतिहासिक मूल्य समझने के लिये इनके दो ग्रंथ, Dynasties of the Kali Age और Ancient Indian Historical Tradition बड़े महत्त्व के हैं। इनका मत है कि मत्स्य, वायु और ब्रह्मांड पुराणों ने कलिराजवंशावली भविष्य पुराण से ली है और इन पुराणों का इन वंशों का संस्कृत वर्णन आगे प्राकृत में था अर्थात् प्राकृत श्लोकों से संस्कृत श्लोक बनाए गए हैं। इसके प्रमाण उनके अनुसार ये हैं—

(१) कई श्लोकों में मात्राएँ न्यूनाधिक हैं। पर यदि उन्हीं श्लोकों को प्राकृत रूप में रख दें तो मात्राएँ बराबर हो जाती हैं।

(२) इन संस्कृत श्लोकों में कहीं कहीं प्राकृत शब्दों का उपयोग हुआ है।

(३) संस्कृत शब्दों के उपयोग से कहीं कहीं वाक्यविन्यास के नियमों का विरोध होता है; पर उनके पर्याय-वाची प्राकृत शब्दों के उपयोग से वह विरोध मिट जाता है।

(४) कहीं कहीं नामों के संस्कृत रूप बनाने में भूल हुई है।

(५) ह, च, वा, आदि अनर्थक अव्यय शब्दों का अधिक उपयोग हुआ है।

(६) संधि नियमविरुद्ध बनाई गई है।

Ganesh Varni Digambar Jain Institute, Naria, Varanasi

CC0.In Public Domain. Digitized by Sarayu Trust/eGangotri

(७) भागवत में एक पंक्ति पाली भाषा की आ गई है—"अथ-मागध राजानो भवितारो वदामि ते।"

ये दोष मत्स्य, वायु, ब्रह्मांड पुराणों में और विष्णु और भागवत पुराणों के विभागों में पाए जाते हैं। मत्स्य, वायु और विष्णु पुराणों में जो नकल करने की अशुद्धियाँ घुस गई हैं, उनसे जान पड़ता है कि उस समय पुराण खरोष्ठी लिपि में लिखे हुए थे।

इन साहब का मत है कि ऐतिहासिक परंपरा या अनुश्रुति को सत्य मानना चाहिए, जब तक कि इसका विरोधी इसे असत्य साबित न कर दे। इनके अनुसार ब्राह्मण और क्षत्रिय अनुश्रुतियों का प्रवाह दो समान धाराओं में चला आता था। ये महाशय प्रथम संस्करणों को विशेष प्रमाण योग्य मानते हैं; क्योंकि ब्राह्मणों का जितना अधिक हस्तक्षेप हुआ, उतनी ही अप्रामाणिकता बढ़ती गई। जैसे ब्राह्मणों ने श्रुतियों में क्षेपक नहीं डाला, वैसे ही सूत लोगों ने पुराणों को नहीं बदला। इन महाशय ने पुराणों और महाभारत की सहायता से भारत के सारे राज्यों की समकालीन सूची बनाई है जो विशेष महत्त्व की है।

यूरोपीय विद्वानों ने पुराणों का विचार केवल ऐतिहासिक दृष्टि से और पौराणिक कथाओं के विकास की दृष्टि से किया है। यह विचार पुराणों के एक भाग पर ही हुआ। परंतु वास्तव में पुराणों में कई प्रकार के सत्य भरे हुए हैं। इनके कुछ उदाहरण देखने से यह बात स्पष्ट हो जायगी। किसी किसी कथा से आर्य जाति के सामाजिक विकास पर प्रकाश पड़ता है; जैसे दीर्घतमस् और उनके पीछे श्वेतकेतु ने ब्राह्मण स्त्रियों के लिये एक काल में एक पति का और जीवित पति को त्यागकर दूसरे पति को न ग्रहण कर सकने का नियम चलाया।

महाभारत में एक जगह अगस्त्य और नहुष का संवाद है। अगस्त्य नहुष से पूछते हैं कि तुम वैदिक मंत्रों को मानते हो जिनके द्वारा वृषभ बलिदान होता है? नहुष ने कहा, नहीं। ऋषि ने कहा,

Ganesh Varni Digambar Jain Institute, Naria, Varanasi

CC0.In Public Domain. Digitized by Sarayu Trust/eGangotri

तो फिर तुम अधर्मी हो जो पुराना धर्म नहीं मानते। एक जगह राजा रंतिदेव के एक हजार बैल प्रति दिन बलिदान देने की भी कथा है। इन दोनों कथाओं से जान पड़ता है कि आर्य लोग एक समय अतिमांसाहारी थे। नहुष के समय यह चाल मिट चली थी, परंतु धर्माभिमानी लोग उस चाल को छोड़ना नहीं चाहते थे।

लिंग पुराण में अतिथि-सत्कार का माहात्म्य गाया है और यह भी दर्शाया है कि उस सत्कार में किसी प्रकार की त्रुटि न होने पावे। यहाँ तक कि यदि आवश्यकता हो तो अपनी स्त्री भी समर्पण कर दी जाय।

अब अतिथि-सत्कार की दूसरी कथा दूसरे काल की सुनिए। सुदर्शन नाम के एक ऋषि थे। अपनी स्त्री को अतिथि-सत्कार का उपदेश देते हुए उन्होंने कहा कि अतिथि-सत्कार में आवश्यकतानुसार आत्मोत्सर्ग भी करना चाहिए। इस देवी के अतिथि-सत्कार की महिमा फैल गई। उसकी परीक्षा के लिये धर्मराज ब्राह्मण का रूप धर कर उसके घर गए। जब भोजन के विषय में पूछा गया, तब ब्राह्मण देवता कहने लगे कि अन्नादि की आवश्यकता नहीं; क्या तुम अपने शरीर का दान मुझे दे सकती हो? स्त्री लज्जावनतवदना हो वहाँ से चली गई। ब्राह्मण देवता ने फिर पूछा कि तुम्हारी क्या इच्छा है? स्त्री ने कहा कि पति के आज्ञानुसार मैं आपको आत्मनिवेदन कर सकती हूँ। इतने में सुदर्शन स्वयं आ गए। उनसे भी पूछा गया। वे भी राजी थे। दोनों ही परीक्षा में उत्तीर्ण हुए। धर्मराज ने अपना रूप धारण कर आशीर्वाद दिया।

यह कथा उस समय की मालूम पड़ती है जब यह चाल निंदनीय मानी जाने लगी थी; परंतु अगस्त्य नहुष की कथा के समान पुरानी चाल के हिमायती ब्राह्मण देवता उसे पालने का प्रयत्न करते थे।

यह तो सामाजिक विकास की दृष्टि से विचार हुआ। पर कई पुराणों में तत्कालीन शास्त्रज्ञान भी भरा है। जैसे अग्निपुराण में पूजा और दीक्षादि विधानों से तत्कालीन धार्मिक जीवन का पूरा पूरा

Ganesh Varni Digambar Jain Institute, Naria, Varanasi

CC0.In Public Domain. Digitized by Sarayu Trust/eGangotri

हाल जान पड़ता है। इसके सिवा स्वप्नाध्याय, शकुननिरूपण, रणदीक्षाविधि, रत्नों के लक्षण, धनुर्विद्या, आयुर्वेदनिरूपण, गजादिकों की चिकित्सा, साहित्य, योगशास्त्र, ब्रह्मज्ञान, इत्यादि बातों का पूरा पूरा वर्णन है। अर्थात् उस समय के समाज को जितना ज्ञान प्राप्त करना पड़ता था और जितना ज्ञान उसे प्राप्य था, उस सबका वर्णन इस पुराण में है।

गरुड़ पुराण में भी इसी प्रकार उस समय का संपूर्ण ज्ञान भरा हुआ है; जैसे पूजाविधि, दीक्षाविधि, योगाध्याय, सब देवों का पूजा-विधान, संध्याविधि, ज्योतिष, सामुद्रिक, स्वरज्ञान, नवरत्नपरीक्षा, रोग-नाशक कवच का बनाना, भूलोक-वर्णन, आयुर्वेद-निदान, चिकित्सा या द्रव्यगुण, हयायुर्वेद, व्याकरण, छंदःशास्त्र, सदाचार, संध्यादि नित्यकर्म, विष्णुभक्ति, ब्रह्मज्ञान इत्यादि विषयों का तत्कालीन पूर्ण ज्ञान भरा हुआ है। इस प्रकार इस पुराण से उस समाज का तथा उसके ज्ञान का पूरा पूरा चित्र खींचा जा सकता है।

इतना ही नहीं। इन पुराणों में कहीं कहीं विज्ञान की बड़ी बड़ी बातें लिखी हैं; जैसे—

संख्या चेत् रजसां अस्ति विश्वानां न कदाचन।
ब्रह्माविष्णुशिवादीनां तथा संख्या न विद्यते॥
प्रति विश्वेषु संत्येव ब्रह्माविष्णुशिवाख्यः ॥दे० भा०

इसका अर्थ यह है कि रेता के कण गिन लेना संभव होने पर विश्वों की गिनती नहीं हो सकती, न ब्रह्मा, विष्णु, शिवों की; क्योंकि प्रत्येक विश्व में ब्रह्मा, विष्णु, शिव अलग अलग होते हैं। यही बात लिंग पुराण में और अथर्वण महानारायण उपनिषद् में लिखी है। पाश्चात्य ज्योतिष को पिछले दो तीन सौ वर्षों में ही ज्ञान हुआ कि जितने तारे हैं, उतने ही सूर्य और उतने ही विश्व हैं। यहाँ सन् ईसवी के आरंभ के पूर्व से ही ज्ञात था कि विश्व इतने अनंत हैं और प्रत्येक में अलग अलग त्रिमूर्ति रूप ईश्वर है। यह बात बड़े महत्त्व की है।

Ganesh Varni Digambar Jain Institute, Naria, Varanasi

CC0.In Public Domain. Digitized by Sarayu Trust/eGangotri

इन पुराणों में बहुत सा गुप्त ज्ञान भी भरा है जिसको आजकल समझना कठिन हो गया है। वर्हिषद और अग्निष्वात्ता पितरों की कथा को कोई नहीं समझता। इसी प्रकार पंचप्राण का नाम सब लेते हैं, पर किसी को उनका ठीक ठीक ज्ञान नहीं है। ब्रह्मा की मानसी सृष्टि क्या है, मारिषा के स्वेद से पुत्रोत्पत्ति की कथा का सत्य अर्थ क्या है, साधारण पाठक को इन बातों से कुछ भी समझ नहीं पड़ता और वह इनको अनुपयोगी कल्पनाएँ समझता है। परंतु मैडेम ब्लेवेट्स्की और बिशप लेडबीटर इन कथाओं को इस जगत के विकास-अंग का सच्चा इतिहास मानते हैं। वे लोग इनके सत्य होने के विषय में अपनी दिव्य दृष्टि के आधारवाली साक्षी देते हैं।

एक दूसरी पौराणिक कथा लीजिए। बृहस्पति की स्त्री तारा थी। चंद्र ने इसे हरण कर अपनी स्त्री बना लिया और उससे बुध पुत्र उत्पन्न हुआ। बृहस्पति अपनी स्त्री बहुत माँगते रहे, पर चंद्र न देते थे। अंत में चंद्र से लड़ने को शिव उद्यत हुए, तब चंद्र ने तारा बृहस्पति को दे दी। इस कथा के कम से कम दो अर्थ हैं। प्रथम यह है कि बृहस्पति ग्रह के आस पास चार उपग्रह (Moons) हैं जिनमें से एक को चंद्र ने अपनी ओर खींच लिया और दोनों के संघात से दोनों का शरीर अति गर्मी के कारण कण रूप हो गया जिससे नया ग्रह बुध उत्पन्न हुआ। पीछे से शेष तारा बृहस्पति के पास पहुँच गई। यह बात आधुनिक ज्योतिष शास्त्र को नहीं मालूम, पर इसे मिथ्या कहना भी इस समय संभव नहीं है। सूर्यमंडल के भीतर ऐसी क्रिया का होना संभव है; क्योंकि एक ग्रह कभी किसी ऐसी ही लड़ाई में टूट गया है और उसके चार टुकड़े 'पैलास', 'जूनो' इत्यादि ग्रह-खंडों या अवांतर ग्रहों (Asteroids) के नाम से प्रसिद्ध हैं।

इस प्रकार पुराणों से कई प्रकार का ज्ञान मिल सकता है। जैसे जैसे इनका अध्ययन बढ़ता जायगा, वैसे वैसे इनका माहात्म्य

Ganesh Varni Digambar Jain Institute, Naria, Varanasi

CC0.In Public Domain. Digitized by Sarayu Trust/eGangotri

भी प्रकट होता जायगा। इसका यह अर्थ नहीं है कि पुराणों में बेकाम बातें नहीं हैं। उनमें बहुत सी भूल-भरी और हलकी बातें भी अवश्य हैं जो पीछे जोड़ दी गई हैं। परंतु यदि पुराने भागों का समझदारी के साथ अध्ययन किया जाय तो उनसे बहुत सी अत्युपयोगी सामग्री मिल सकती है। यह कार्य हमारे नव-शिक्षित तरुण पुरुष ही कर सकते हैं। कार्य बहुत है। बहुत से काम करनेवाले चाहिएँ। और यह आशा करना अनुचित न होगा कि कुछ लोग इसी विषय को अपनावेंगे।

इसमें संदेह नहीं कि जब पुराणों की पूरी खोज हो जायगी, तब भारत इतिहास की बहुत सी बातें स्पष्ट हो जायँगी। जैसे ययाति के विषय में जान पड़ता है कि ये अफगानिस्तान प्रदेश के राजा थे। देवयानी ईरान के राजगुरु की कन्या मालूम पड़ती है और शर्मिष्ठा ईरान के राजा की कन्या थी। ययाति के तीन लड़कों से जो संतान हुई, वह भारतवर्ष में आई और यादव, भोज तथा पौर्व जाति के क्षत्रियों की उत्पत्ति का कारण हुई। दूसरे दो लड़कों की संतान पश्चिम तरफ बढ़ी और यवन या म्लेच्छ जातियों की उत्पत्ति का कारण हुई।

पारगिटर साहब का विचार है कि कुछ आर्य जातियाँ भारत-वर्ष से निकलकर पश्चिम की ओर फैलीं। उनमें से एक जाति काकेशस पर्वत के दक्षिण में बसी थी। इसका प्रमाण यह है कि एशिया माईनर के बोगोज़कोई ग्राम में एक शिलालेख मिला है जिसमें वहाँ के दो राज्यों में जो संधि हुई थी, वह लिखी है। इसका समय १४०० वर्ष ईसा से पूर्व माना जाता है। इसमें वैदिक देवमित्र, वरुण, अश्विन और इंद्र की साक्षी है। इससे प्रकट होता है कि वैदिक धर्म उस काल में वहाँ तक फैला हुआ था।

पुराण कौन हैं

अठारह पुराणों की श्लोकसंख्या चार लक्ष की है। वह इस प्रकार है—ब्राह्म १०,०००, पद्म ५५,०००, विष्णु २३,०००, वायु उर्फ शैव

Ganesh Varni Digambar Jain Institute, Naria, Varanasi

CC0.In Public Domain. Digitized by Sarayu Trust/eGangotri

२४,०००, भागवत १८,०००, नारद २५,०००, मार्कंडेय ९,०००, अग्नि १५,४००, भविष्य १४,५००, ब्रह्मवैवर्त १८,०००, लिंग ११,०००, वराह २४,०००, स्कंद ८१,१००, वामन १०,०००, कूर्म १७,०००, मत्स्य १४,०००, गरुड़ १९.०००, ब्रह्मांड १२,०००। ये संख्याएँ विशेष पुराण-सूचियों के आधार पर लिखी गई हैं। आधुनिक पुराण इतने बड़े हैं या नहीं, यह आगे देख पड़ेगा।

इनमें से दस शैव, चार वैष्णव, दो ब्रह्मा के, एक अग्नि का और एक सूर्य का है। इनका विभाग दूसरी रीति से भी किया जाता है। विष्णु, नारद, भागवत, गरुड़, पद्म, वाराह ये सात्विक या वैष्णव हैं। मत्स्य, कूर्म, लिंग, शिव, स्कंद, अग्नि ये तामस या शैव पुराण हैं। बाकी के छः ब्रह्मांड, ब्रह्मवैवर्त, मार्कंडेय, भविष्य, वामन, ब्रह्म, राजस या शाक्त पुराण हैं।

पुराणों में लोग समय समय पर क्षेपक भाग मिलाते रहे। इसको रोकने के लिये पुराणों की सूची तथा श्लोक-संख्या कई पुराणों में लिख दी गई। जैसे रेवामाहात्म्य (शिवपुराण का), देवीभागवत, श्रीमद्भागवत, नारद, ब्रह्मवैवर्त वा मत्स्य में। पर इससे भी कोई रुकावट नहीं हुई। आजकल जो पुराण मिलते हैं, उनमें न तो वह श्लोक-संख्या रही है, न उनके विषय पूर्ण रीति से उन सूचियों के अनुसार हैं। इस प्रकार पुराणों की बहुत दुर्दशा हो गई है। बहुत से पुराणों के भाग खो गए हैं। इन सब का वर्णन आगे होगा।

अब प्रत्येक प्रचलित पुराण के विषय में अलग विचार कर देखें।

१ ब्रह्मपुराण—मत्स्यपुराण में इसे दस हजार श्लोकों का और किसी पाठांतर में तेरह हजार श्लोकों का कहा है। ब्रह्मा ने इसे मरीचि से कहा था। नारद पुराण की सूची के अनुसार आधुनिक ब्रह्मपुराण है। मत्स्यपुराण की सूची से भी इसका कुछ भाग मिलता है। विल्सन साहब ने इसे १३-१४ वीं सदी का बताया है; पर यह भूल है। ग्यारहवीं सदी में **दानसागर** वा हलायुध-कृत **ब्राह्मणसर्वस्व** में इस पुराण से श्लोक लिए गए हैं। इस

Ganesh Varni Digambar Jain Institute, Naria, Varanasi

CC0.In Public Domain. Digitized by Sarayu Trust/eGangotri

पुराण के १७६ वें अध्याय में अनंतवासुदेव का माहात्म्य वर्णित है। यह मंदिर उड़ीसा के भुवनेश्वर में अभी तक विद्यमान है। इस मंदिर का जीर्णोद्धार ११ वीं सदी में भवदेव भट द्वारा हुआ था। पुराण में वासुदेव की मूर्ति, उसकी उत्पत्ति वा माहात्म्य है, परंतु मंदिर का संकेत नहीं है। ब्रह्मपुराण से कृष्णचरित्र विष्णुपुराण में कुछ बढ़ाकर लिया गया है और विष्णुपुराण बहुत पुराना माना जाता है। इसी प्रकार इससे पुरुषोत्तम-माहात्म्य नारद पुराण में परिवर्द्धित रूप में गया है। इसका कुछ भाग महाभारत के अनुशासन पर्व में उद्धृत हुआ है। अनुशासन पर्व में यह श्लोक मिलता है—

इदं चैवापरं देवि ब्रह्मण्यं समुदाहृतं। १४३–१६ वा

पितामहमुखोत्सृष्टं प्रमाणं इति मेमतिः। १४३–१८।

हरिवंश के ४१५ श्लोक ब्रह्मपुराण से बिलकुल मिलते हैं। वेदों का विस्तार करने के लिये इस पुराण में बहुत सी सामग्री है। गौडपादाचार्य ने उत्तर गीता की टीका में इसका वर्णन किया है। हरिश्चंद्र की कथा जैसी ऐतरेय ब्राह्मण में है, वैसी ही इस पुराण में भी है। इसका मूल आदि ब्रह्मपुराण आपस्तंब धर्मसूत्र के पूर्व था। प्रचलित पुराण का माहात्म्य और तीर्थवर्णन नया मालूम होता है। आजकल के प्रचलित पुराण में १३,७०० से कुछ अधिक श्लोक मिलते हैं। एक आदि ब्रह्म पुराण मिलता है जिसमें केवल ८,००० श्लोक हैं। यह प्रचलित ब्रह्मपुराण से बहुत कुछ मिलता जुलता है और ऐसा जान पड़ता है कि आदि ब्रह्मपुराण प्रचलित पुराण का पूर्व रूप है। प्रथम होने के कारण ब्रह्मपुराण को कभी कभी आदि पुराण भी कहते हैं।

२ पद्मपुराण—मत्स्य पुराण की सूची के अनुसार इसकी श्लोक-संख्या ५५,००० है। इसमें हिरण्यमय पद्म से जगदुत्पत्ति-वृत्तांत वर्णित है; इसी से इसका नाम पद्म हुआ। इसी पुराण के सृष्टिखंड में लिखा है कि यह पुराण ५५,००० श्लोकों का पाँच खंडों में विभक्त है—१ पुष्करपर्व, २ तीर्थपर्व, ३ दानी राजाओं का पर्व,

Ganesh Varni Digambar Jain Institute, Naria, Varanasi

CC0.In Public Domain. Digitized by Sarayu Trust/eGangotri

४ वंशानुचरित पर्व, ५ मोक्षतत्त्व और ज्ञान। परंतु प्रचलित पद्म पुराण में इस प्रकार का विभाग देखने में नहीं आता। उसमें पुष्करखंड का बिलकुल अभाव है। प्रचलित बंगाल के और दक्षिण के पद्म पुराण नहीं मिलते। दोनों में भेद है। गौड़ीय पद्मपुराण के उत्तर खंड में जिस प्रकार पाँच खंडविभागों का वर्णन है, वह नारद-पुराण की सूची से मिलता है। गौड़ीय पद्म के स्वर्गखंड में दूसरे प्रकार का विभाग लिखा है। ये सब नीचे के नकशे से स्पष्ट हो जायँगे।

दक्षिण पद्म के उत्तरखंड में	गौड़देशीय पद्मपुराण के		
विभाग	भूमिखंड में वा नारद पुराण में	स्वर्गखंड में विभाग	उत्तरखंड में विभाग
सृष्टिखंड	सृष्टिखंड	आदिखंड	सृष्टिखंड
भूमिखंड	भूमिखंड	भूमिखंड	भूमिखंड
पातालखंड	स्वर्गखंड	ब्रह्मखंड	स्वर्गखंड
पुष्करखंड	पातालखंड	पातालखंड	पातालखंड
उत्तरखंड	उत्तरखंड	क्रियाखंड	उत्तरखंड
		उत्तरखंड	क्रियायोगसार

यह ब्रह्मखंड मूल पुराण में न था; फिर यह आया कहाँ से? इसमें २६ अध्याय या १०६८ श्लोक हैं और वैष्णव मत का प्रतिपादन है। इसे स्वर्गोत्तरखंड भी कहा है। इसे पीछे से किसी ने वैष्णव मत के प्रचार के समय जोड़ दिया है। नारदपुराण और मत्स्यपुराण के लक्षणों के अनुसार प्रचलित पुराण में लक्षण तो मिलते हैं, परंतु पूर्व का खंडविभाग बदल गया है। प्रचलित पुराण तीन चार संस्करणों का परिणाम जान पड़ता है; और उसमें वैष्णव संप्रदायों की बहुत सी नई बातें भर दी गई हैं; जैसे मायावाद-निंदा, ऊर्ध्व पुंड्रादि धारण का माहात्म्य इत्यादि। इसके २३५ वें अध्याय में मत्स्य, कूर्म, लिंग, शिव, या स्कंदपुराणों को, और गौतम,

Ganesh Varni Digambar Jain Institute, Naria, Varanasi

CC0.In Public Domain. Digitized by Sarayu Trust/eGangotri

बृहस्पति, संवर्त, यम, सांख्य, या उशना स्मृतियों को तामस वा नरकप्रद कहा है। पाखंड की परिभाषा में कहा है कि जो ब्राह्मण शंख, चक्र, ऊर्ध्व पुंड्रादि धारण नहीं करते, वे पाखंडी हैं। ये सब प्रक्षिप्त भाग १२ वीं से १४ वीं शताब्दी में शामिल हुए मालूम होते हैं। स्वर्गोत्तर यानी ब्रह्मखंड, उत्तरखंड का कुछ भाग या क्रियायोगसार ये मूलपुराण के अंग नहीं जान पड़ते। भूमिखंड के अंत में एक विचित्र बात लिखी है कि सत्ययुग में यह पुराण सवा लक्ष था, त्रेता में ५२,००० का हुआ, द्वापर में २२,००० का हुआ और कलि में फिर १२,००० का रह जायगा। इसका अर्थ स्पष्ट नहीं है; पर इससे यह सिद्ध होता है कि कम से कम ४ संस्करण तो इसके हो चुके हैं। दक्षिण के पुराण में जितने श्लोक प्रक्षिप्त हुए हैं, उतने बंगालवाले में नहीं हुए; जैसे—

बंगाल में		दक्षिण में
सृष्टिखंड में	४६ अध्याय	८२ अध्याय
भूमिखंड में	१०३ ,,	२१५ ,,
पातालखंड में	११२ ,,	११३ ,,
उत्तरखंड में	१७४ ,,	२८२ ,,

आजकल के किसी पद्मपुराण में ५५,००० श्लोक नहीं मिलते। बंबईवाली प्रति में ४८,४५२ श्लोक हैं, पर इसमें स्वर्गखंड या क्रियायोगसार मिला देने से ५५,००० हो सकते हैं।

पद्मपुराण की रामकथा रामायणानुसार न होकर रघुवंश की कथा से मिलती है। पद्मपुराण के पातालखंड में रामाश्वमेध पर्व है। उसमें वाल्मीकि रामायण का कांडशः सार है। उसमें अयोध्याकांड अलग न होकर उसका बालकांड ही में समावेश है। बालकांड के पश्चात् आरण्यकांड आता है। इसके अनुसार भरत या राम की वन में भेंट नहीं हुई। केवल छः कांडों का रामायण में होना लिखा गया है। भवभूति के समय (सातवीं शताब्दी) में रामायण आज के समान ही था; इससे यह पद्मपुराण की रामायण-

Ganesh Varni Digambar Jain Institute, Naria, Varanasi

CC0.In Public Domain. Digitized by Sarayu Trust/eGangotri

सूची भवभूति के पूर्व की जान पड़ती है। इसलिये रामाश्वमेध पर्व या पातालखंड भी भवभूति के बहुत पूर्व का होना चाहिए।

३ विष्णुपुराण—मत्स्यपुराण में इसे २३,००० श्लोक का ग्रंथ कहा है। इसके अनुसार वाराह कल्प का वृत्तांत आरंभ कर पराशर ने इसमें सब धर्मकथा प्रकाशित की है। नारदपुराण के वर्णन से जान पड़ता है कि इसमें दो भाग थे; आदि भाग में ६ अंश थे और उत्तर भाग का नाम विष्णु धर्मोत्तर कहा है। दोनों को मिलाकर २३,००० श्लोक का कहा है।

प्रचलित विष्णुपुराण में प्रथम भाग के छः अंश और लगभग ७,००० श्लोक हैं। विलसन साहब ने इस पुराण की सात नकलें भारत के जुदा जुदा भागों से मँगवाई थीं, पर उन सबमें इतनी ही श्लोकसंख्या थी। आजकल विष्णुपुराण या विष्णुधर्मोत्तर दो जुदा जुदा ग्रंथ समझे जाते हैं; परंतु नारदपुराण की सूची के समय ये दोनों एक ही ग्रंथ के भाग थे। शंकराचार्य के समय में ६ अंश का विष्णुपुराण था, क्योंकि विष्णुसहस्रनाम के भाष्य में एक जगह उन्होंने "यस्मिन्न्यस्तमतिः" श्लोक को विष्णुपुराण के अंत में कहा है। यह श्लोक छठे अंश के आठवें अध्याय में ५५ वाँ है। उन्होंने विष्णुधर्मोत्तर से भी श्लोक उद्धृत किए हैं और उसे स्वतंत्र ग्रंथ माना है। इसलिये नारदपुराण की सूची शंकराचार्य के पूर्व की है, ऐसा बोध होता है। विष्णुधर्मोत्तर या विष्णुपुराण दोनों को मिलाने से श्लोकसंख्या १६,००० होती है। ऐसा जान पड़ता है कि विष्णुधर्मोत्तर पर लोगों की विशेष श्रद्धा न रहने से उसके ७,००० श्लोक खो गए। ब्रह्मगुप्त ने अपनी ज्योतिषपद्धति सन् ई० ६२८ में विष्णुधर्मोत्तर पुराण से ली थी। नारदपुराण के अनुसार भी इसमें ज्योतिष का अंश था; पर वह अब लुप्त हो गया। अष्टादशपुराणदर्पणकार का मत है कि काशमीर में प्रचलित विष्णु-धर्मोत्तर में ज्योतिष अंश अब भी है। नारदपुराण की सूची में भविष्य राज्यवंश का स्पष्ट वर्णन नहीं है। पुराण में गुप्त और तत्सामयिक

Ganesh Varni Digambar Jain Institute, Naria, Varanasi

CC0.In Public Domain. Digitized by Sarayu Trust/eGangotri

राजाओं का वर्णन रहने से इस आधुनिक पुराण को छठी शताब्दी के पहले की रचना नहीं कह सकते।

हेमाद्रि ने और स्मृतिरत्नावलीकार ने बृहद् विष्णुपुराण से श्लोक उद्धृत किए हैं, किंतु यह पुराण अब नहीं मिलता।

४ वायु अथवा शैवपुराण—कोई इन दोनों को एक पुराण बताते हैं और कोई कोई इनको भिन्न भिन्न पुराण कहते हैं। कुछ पुराणों ने इसे शैव कहा है और कुछ ने वायु। एक मुद्रल-पुराणकार ने दोनों नाम कहे हैं। वायुपुराण के रेवामाहात्म्य में लिखा है—

यथा शिवस्तथा शैवं पुराणं वायुनोदितम्।
शिवभक्तिसमायोगान्नामद्वयविभूषितम् ॥

शिवपुराण वायु ने कहा इसलिये इसके दोनों नाम पड़े। रेवा-माहात्म्य के आरंभ में भी ऐसा ही कथन है और इसके चार पर्व कहे हैं। नारदपुराण की सूची के अनुसार इस पुराण के पूर्व भाग में गयामाहात्म्य होना चाहिए। आजकल गयामाहात्म्य और रेवा-माहात्म्य स्वतंत्र मिलते हैं। इन दोनों के सहित चार पर्व का वायु-पुराण कहीं नहीं मिलता। कलकत्ते के एशियाटिक सोसायटी के छपे वायुपुराण में न तो गयामाहात्म्य है और न चार पर्व। उसमें और भी त्रुटियाँ हैं। बंबई के शिवपुराण में पूर्वोत्तर भाग या चार पर्व नहीं मिलते। इस शिवपुराण के वायुसंहिता भाग में इसे एक लक्ष का कहा है; पर शैव उर्फ वायु को कहीं २४,००० से अधिक का नहीं कहा है। इसलिये बंबईवाला एक लक्ष का ग्रंथ दूसरा है। कदा-चित् वह कोई उपपुराण हो। उस ग्रंथ की आधुनिक सूची वायु-संहिता में दी हुई सूची से नहीं मिलती और उसमें एक लक्ष के बदले २४,००० श्लोक और १२ संहिताओं के बदले ७ संहिताएँ हैं। यह एक स्वतंत्र शिवपुराण है। वेंकटेश्वर प्रेस का छपा वायुपुराण नारदोक्त वायु का पूर्व भाग मालूम पड़ता है। आनंद आश्रमवाला भी ऐसा पूर्वार्द्ध समझा जा सकता है।

Ganesh Varni Digambar Jain Institute, Naria, Varanasi

CC0.In Public Domain. Digitized by Sarayu Trust/eGangotri

वायु पुराने पुराणों में से है। बाण ने वायु का वर्णन किया है। कालिदास ने प्रचलित वायु के आधार पर कुमारसंभव की रचना की है। बाण का समय ६०० ई० के लगभग है। इसलिये यह पुराण उसके १५०-२०० वर्ष पूर्व का होना चाहिए और इसे ई० सन् ४०० के लगभग आधुनिक स्वरूप मिला होगा। इसमें गुप्त राजाओं का वर्णन है; पर वह उनके चक्रवर्त्ती बनने के पूर्व की स्थिति का है और वह समुद्रगुप्त के पूर्व का समय होना चाहिए।

महाभारत ने आधुनिक स्वरूप सन् ई० के पूर्व में धारण कर लिया था। उसमें वायुपुराण से अतीत तथा अनागत भाग उद्धृत किए हैं; "एतत्ते सर्वमाख्यातमतीतानागतं तथा। वायुप्रोक्तमनुस्मृत्य पुराणं ऋषिसंस्तुतम्।" (महाभारत ३-१९१-१६।) इससे सिद्ध होता है कि वायुपुराण में तब भी कुछ भविष्य भाग था। इस पुराण ने अपना आधुनिक रूप सन् ई० ६०० के लगभग धारण किया है।

५ श्रीमद्भागवत—देवी भागवत या श्रीमद्भागवत दोनों में से कौन पुराण है और कौन उपपुराण है, इस विषय में प्राचीन लेखकों में बहुत मतभेद रहा है। मत्स्य और नारद में भागवत पुराण को १२ स्कंधों और २४.००० श्लोकों का कहा है। दोनों में ये १२ स्कंध और २४,००० श्लोक हैं विद्यारण्य और मध्वाचार्य ने १४ वीं शताब्दी में श्रीमद्भागवत से श्लोक उद्धृत किए हैं। नारदीय पुराणानुसार प्रचलित श्रीमद्भागवत ही महापुराण माना जा सकता है; किंतु मत्स्यवर्णित लक्षणों में सारस्वतकल्प प्रसंग इसमें नहीं पाया जाता और न गायत्री को अवलंबन करके धर्मतत्त्व का वर्णन ही हुआ है। इस प्रकार नारद और पद्म के मत से विष्णुभागवत और मत्स्यादि ग्रंथों के मत से देवी भागवत ही महापुराण माना जाता है। उपपुराणों की तालिका में भी एक भागवत है। देवीभागवत में राधा का माहात्म्य है। श्रीमद्भागवत में राधा का नाम नहीं है। इसलिये देवी भागवत का वह भाग श्रीमद्भागवत के पीछे का होगा। इन सब कारणों का विचार कर कुछ लोग यह कल्पना करते

Ganesh Varni Digambar Jain Institute, Naria, Varanasi

CC0.In Public Domain. Digitized by Sarayu Trust/eGangotri

हैं कि असल भागवत का बौद्ध धर्म काल में लोप हो गया। फिर पीछे हिंदू धर्म के उत्थान काल में वैष्णव और शाक्त लेखकों ने भागवत के लक्षण या श्लोकसंख्या लेकर इन दो ग्रंथों को रचा। देवीभागवत दूसरे भागवत को उपपुराण बताता है; पर श्रीमद्भागवत में न तो दूसरे भागवत पुराण का वर्णन है और न उस नाम के उपपुराण का। श्रीमद्भागवत के टीकाकारों में हनुमत् (६०० से ७०० सन् ई०) और चित्सुख (८५० सन् ई०) के नाम हैं। हेमाद्रि ने व्रतखंड में दानखंड इससे उद्धृत किया है। बोपदेव ने स्वयं भागवत पर तीन ग्रंथ लिखे हैं। ये दोनों भागवत को पुराना आर्य ग्रंथ समझते हैं। इनका समय १२ वीं शताब्दी है। चाणक्य नीति में एक श्लोक में भारत, रामायण या भागवत ("चौरप्रसंगेन") का संकेत है। इसका काल ई० पू० ३५० के लगभग है। इन सब बातों से श्रीमद्भागवत ही पुराना असल पुराण मालूम होता है।

६ **नारदपुराण**—यह २३,००० श्लोकों का ग्रंथ है। प्रचलित पुराण में नारद पुराण के सब लक्षण या श्लोकसंख्या मिलती है। विल्सन साहब को पूरा ग्रंथ देखने को नहीं मिला। अलबेरूनी ने ११ वीं शताब्दी में इसका उल्लेख किया है। १२ वीं शताब्दी में इसे दानसागर में उद्धृत किया गया है। नारदपुराण में जो पद्मपुराण की सूची है, उसमें मायावाद-निंदा, पाखंडलक्षण इत्यादिक मत-द्वेष की बातों का वर्णन नहीं है। इससे नारदपुराण उस मतद्वेष समय के पूर्व का है; अर्थात् उसने अपना आधुनिक रूप ११वीं शताब्दी के पूर्व धारण कर लिया था। हम पहले लिख आए हैं कि इसकी पुराणसूची शंकराचार्य के पूर्व अर्थात् ५००–६०० ई० सन् के लगभग की होनी चाहिए। ऐसा जान पड़ता है, इस पुराण का मूल प्राचीन अंश बहुत सा खो गया है। अब भी पूर्व भाग पुराना मालूम पड़ता है।

७ **मार्कंडेयपुराण**—प्रचलित मार्कंडेयपुराण में नारद या मत्स्य के सब लक्षण हैं। इसमें अभी ६-९०० श्लोक पाए जाते हैं।

Ganesh Varni Digambar Jain Institute, Naria, Varanasi

CC0.In Public Domain. Digitized by Sarayu Trust/eGangotri

बाकी के २१०० कहाँ गए ? प्रचलित पुराण में से नरिष्यंतचरित खो गया है। और पुराणों के समान इसमें बनावटी बातें या सांप्रदायिक भाव नहीं हैं। कथाएँ पुराने ढँग की हैं। इसमें वेद-व्यास का नाम तक नहीं आया। मालूम होता है कि यह मूल पुराण बहुत प्राचीन है। इसमें चंडीमाहात्म्य है। मयूरभट्ट, शंकराचार्य या बाण ने इस पुराण का उल्लेख किया है। इससे यह बहुत पुराना माना जा सकता है।

८ अग्निपुराण—प्रचलित पुराण में नारदपुराण की सूची में लिखे सब अंश मिलते हैं। केवल अग्नि-वशिष्ठ-संवाद या ईशान-कल्प-वृत्तांत इन दो का अभाव है। नारद १५,००० या मत्स्य १६,००० संख्या बताता है। प्रचलित पुराण में प्रायः १२,००० श्लोकसंख्या है। इसलिये आजकल का अग्निपुराण असल से छोटा है। वल्लालसेन ने जो श्लोक इस पुराण से उद्धृत किए हैं, वे आधुनिक पुराण में नहीं मिलते। स्कंदपुराण में लिखा है कि अग्निपुराण में अग्नि के माहात्म्य का ही मुख्य वर्णन है। पर यह प्रचलित पुराण में नहीं पाया जाता; इसलिये प्रचलित पुराण नूतन है। पर यह नूतन स्वरूप भी नारदपुराण-सूची के समय था। उसमें उस समय ईशान-कल्प-वृत्तांत या वशिष्ठाग्नि-संवाद भी थे जो आगे चलकर लुप्त हो गए। वृद्ध शातातप (५००–६०० ई० सन्) स्मृति में "इति प्रोक्तं पुरा वह्निधर्मशास्त्रानुसारतः ॥ ४३ ॥" ऐसा लिखा है। शंकराचार्य ने इस स्मृति से उद्धृत किया है। इस हिसाब से यह स्मृति शंकर से १००–१५० वर्ष पूर्व की होनी चाहिए और अग्निपुराण ५००–५१० सन् ई० के लगभग का होना चाहिए।

९ भविष्यपुराण—इसके चार संस्करण पाए जाते हैं और सबमें भविष्य के थोड़े थोड़े लक्षण मिलते हैं। पूरे लक्षण किसी में नहीं मिलते। इसके सिवा भविष्योत्तरपुराण भी एक स्वतंत्र ग्रंथ मिलता है जिसे बंबई की पुस्तक में भविष्यपुराण का अंश मान लिया है। इस पुराण की श्लोक-संख्या सब पुराणों

Ganesh Varni Digambar Jain Institute, Naria, Varanasi

CC0.In Public Domain. Digitized by Sarayu Trust/eGangotri

में १४,५०० कही है। इसमें ५ पर्व कहे हैं—ब्राह्म, विष्णु, शैव, सौर और प्रतिसर्ग पर्व। बंबईवाली प्रति में चार पर्वों में २६,९७० श्लोक हैं। यदि भविष्योत्तर के ८५९२ श्लोक निकाल दिए जायँ तो १८,३७८ बाकी रहते हैं। भविष्य में बहुत सा नया भाग मिल जाने के कारण उसकी इतनी वृद्धि होना साधारण बात है। पारगिटर साहब भविष्यपुराण को विशेष महत्त्व का मानते हैं; क्योंकि उनकी गणना में भविष्य राज्यवंश प्रथम इसी पुराण में था; फिर और पुराणों ने उससे लिया। यह भविष्य कथा अंत पर्व में है। भविष्यपुराण है तो बहुत पुराना, पर उसका बहुत सा मूल रूप नष्ट हो गया है। आपस्तंब धर्मसूत्र (ई० पृ० ४००-५००) में भविष्यपुराण का उल्लेख है, पर उद्धृत भाग अब के पुराण में नहीं मिलता।

इस पुराण के अनुसार सांब ने सूर्य की प्रतिष्ठा शाकद्वीप के मग ब्राह्मणों को लाकर उनसे कराई और उनका विवाह यादव कन्याओं से कराया। भोजक क्षत्रिय इसी विवाह की संतान हुए। प्रचलित वेंकटेश्वर प्रेस के पुराण में एक स्थान पर कार्तिक कृष्ण प्रतिपदा को वर्षारंभ लिखा है। इससे यह ब्राह्म पर्व का भाग पुराने मूल पुराण का जान पड़ता है। इसी भाग का एक श्लोक बारहवीं शताब्दी में अपरार्क ने याज्ञवल्क्य टीका में लिया है। आधुनिक मध्य पर्व नई रचना है। इस ब्राह्मपर्व में एक जगह लिखा है कि सब पुराण १२-१२,००० श्लोकों के थे; पीछे से बढ़कर स्कंद एक लक्ष का और भविष्य ५०,००० का हो गया। भागवत या मत्स्य के समय स्कंद ८१,००० श्लोकों का था और भविष्य १४,५०० का। प्रचलित भविष्य २७,००० श्लोकों का है।

१० ब्रह्मवैवर्त पुराण—मत्स्य और नारदोक्त लक्षणों से प्रचलित पुराण नहीं मिलता। उसमें इतने नए विषयों का समावेश है कि पुराना विषय निकालना कठिन है। बंगाल में जुलाहों को 'जोला' कहते हैं। इस पुराण में लिखा है कि म्लेच्छ और कुविंद कन्या के मेल से 'जौला' जाति हुई। यह भाग बहुत नूतन समझना चाहिए। इसमें राधा-कृष्ण की उपासना को विशेष महत्त्व दिया

Ganesh Varni Digambar Jain Institute, Naria, Varanasi

CC0.In Public Domain. Digitized by Sarayu Trust/eGangotri

गया है। पर नए शोध से जान पड़ता है कि राधा की उपासना भी बहुत पुराने काल से है। इस ग्रंथ में से विष्णुसहस्रनाम की टीका में शंकराचार्य ने उद्धृत किया है। एक जगह लघु ब्रह्मवैवर्त का उल्लेख है, पर वह अब नहीं मिलता।

११ लिंगपुराण—प्रचलित पुराण की श्लोक-संख्या भी मत्स्य में कहे अनुसार अभी ११,००० ही है। मत्स्य और नारद में उक्त सब लक्षण आधुनिक पुराण में मिलते हैं, पर अग्निकल्प की जगह ईशानकल्प है। इसमें सांप्रदायिक द्वेष के कुछ श्लोक घुस गए हैं। उन्हें दूर कर देने से पुराना पुराण रह जाता है। केवल कल्प का भेद बना रहता है।

१२ वाराहपुराण—इसकी श्लोकसंख्या २४,००० कही है। कलकत्ते में छपे प्रचलित पुराण में १०,५०० श्लोक पूर्व भाग में हैं। उत्तर भाग इस छपे पुराण में नहीं है। पूर्व भाग में भी कुछ अंश की कमी है। इस पुस्तक से १२ वीं या १३ वीं शताब्दी में श्लोक उद्धृत किए गए हैं। प्रचलित वाराह बहुत पुराना नहीं जान पड़ता। ग्यारहवीं शताब्दी में इसने यह रूप धारण किया है, ऐसा अनुमान किया जाता है।

१३ स्कंदपुराण—आज कल स्कंद पुराण नाम का कोई स्वतंत्र ग्रंथ नहीं मिलता। नाना प्रचलित संहिताएँ, नाना खंड, और माहात्म्य इसके अंतर्गत कहे जाते हैं। कहीं इसे छः संहिता का और कहीं सात खंड का ८१,००० श्लोकों का ग्रंथ कहा है। आजकल इसके अंतर्गत खंडों को इकट्ठा करने से एक लक्ष से अधिक हो जाते हैं। (१) सनत्कुमार संहिता के कुछ खंड नहीं मिलते। (२) सूत संहिता के चार खंड मिलते हैं। (३) शंकर संहिता के ३०,००० में से १३,००० के खंड मिलते हैं। (४) वैष्णव संहिता और (५) ब्राह्म संहिता नहीं मिलतीं। (६) सौर संहिता १००० की मिलती है। महामहोपाध्याय हरप्रसाद शास्त्री को नेपाल राज्य के राजपुस्तकालय में छठी शताब्दी के अक्षरों में लिखी स्कंद पुराण की पुस्तक

Ganesh Varni Digambar Jain Institute, Naria, Varanasi

CC0.In Public Domain. Digitized by Sarayu Trust/eGangotri

देखने को मिली थी। यह पुस्तक पूर्ण पुराण का कुछ खंड ही मालूम पड़ती है। नारदपुराण की सूची जिस समय बनी थी, उस समय सप्त खंड युक्त स्कंदपुराण प्रचलित था। कांजीवरम् के कश्यप स्वामिगल् ने लगभग ई० सन् ७८० के स्कंदपुराण को तामिल भाषा में लिखा था, ऐसा कहा जाता है।

१४ वामनपुराण—१०,००० श्लोकों का दो भागों में विभक्त है। पूर्व भाग मिलता है, उत्तर भाग नहीं मिलता। नारदपुराण की सूची के अनुसार प्रचलित भाग है। बंबई के छपे वामनपुराण में भी १०,००० श्लोक नहीं हैं। मत्स्य के कुछ लक्षण प्रचलित में नहीं मिलते। इसलिये यह आदि पुराण तो नहीं है, पर इसका आधुनिक रूप नारदपुराण की सूची के पूर्व का है।

१५ कूर्मपुराण—१८,००० का मत्स्य में कहा है और नारद में १७,००० का। प्रचलित कूर्मपुराण केवल ६००० का मिलता है। वह केवल इसकी ४ संहिताओं में से प्रथम ब्राह्मी संहिता है। परंतु इसमें क्षेपक भाग नहीं है। इसमें तांत्रिक विषय हैं, पर शंकराचार्य के समय में भी ६४ तंत्र प्रसिद्ध थे। नागार्जुन ने भी ई० पू० दूसरी शताब्दी में बहुत से तांत्रिक ग्रंथों के नाम लिखे हैं। शंकराचार्य ने विष्णुसहस्रनाम की टीका में इस पुराण से उद्धृत किया है। ई० सन् ५०० के समय के पुराण का अमिश्रित भाग इस ब्राह्मी संहिता सरीखा दूसरा नहीं है।

१६ मत्स्यपुराण—मत्स्य और नारद के अनुसार यह १४,००० श्लोकों का है। नारद-सूची के समय भी इस पुराण में पुराण अनुक्रम और भविष्य राजाओं का वर्णन ये दोनों थे। कुमार-संभव की कथा कालिदास ने इसी पुराण से ली मालूम होती है। अग्निपुराण ने पुराणों का माहात्म्य इसी पुराण से लिया है, ऐसा विल्सन साहब का मत है। अग्निपुराण का समय ३००-४०० ई० सन् है और इस आधार पर इस पुराण का समय ई० सन् २००-३०० हो सकता है। मत्स्यपुराण के अ० २५ से ४२ तक ५०६

Ganesh Varni Digambar Jain Institute, Naria, Varanasi

CC0.In Public Domain. Digitized by Sarayu Trust/eGangotri

श्लोक जैसे के तैसे महाभारत आदिपर्व में अध्याय ७६ से ९३ में उद्धृत किए गए हैं।

१७ गरुड़पुराण—मत्स्य के समय में यह १८,००० का और नारद के समय में यह १९,००० का कहा है। प्रचलित पुराण में विषय इन दोनों सूचियों के समान ही हैं, पर श्लोक-संख्या ७००० से भी कम रह गई है। इस पुराण में भविष्य राज्य-वंश राजा शूद्रक तक ही है। विष्णु, मत्स्य में आगे के आंध्र-गुप्त राजाओं का भी वर्णन है। इससे प्रचलित गरुड़पुराण इन पुराणों से प्राचीनतर है। माहात्म्य भाग अर्वाचीन है। बाकी का भाग मूल पुराण का ही जान पड़ता है। इस पुराण में बुद्ध को २१ वाँ अवतार बताया है।

१८ ब्रह्मांडपुराण—मत्स्यपुराण में इसे १२,२०० का और नारद में १२,००० का कहा है। नारदपुराण की सूची के अनुसार चार पादवाला यह पुराण प्रचलित वायुपुराण ही है। इसमें ब्रह्मांड का भूगोल या भविष्य कल्पवृत्त बहुत विस्तार से दिया है। इस ब्रह्मांड पुराण की पुस्तक में कहीं कहीं 'वायुप्रोक्तसंहितायां' लिखा होने से नाम में भेद हो गया है। इस हिसाब से शिवपुराण की वायुसंहिता को वायुपुराण कहना पड़ेगा।

ब्रह्मांड पुराण ईसवी पाँचवीं शताब्दी में जावा द्वीप में गया था। वहाँ अब भी वह कवि भाषा में मिलता है। **भविष्य-राज्यवर्णन** उसमें नहीं है। बाकी का भाग प्रचलित ब्रह्मांड से मिलता है। इससे सिद्ध है कि हिंदुस्थान में भविष्यराज्यवर्णन इस पुराण में पाँचवीं शताब्दी के पीछे शामिल हुआ।

शंकराचार्य ने ब्रह्मांडपुराण की कावषेय गीता से श्लोक उद्धृत किए हैं। वह गीता प्रचलित ब्रह्मांड पुराण में नहीं पाई जाती।

उपपुराण—ये प्रायः विक्रम के पीछे बने। सूतसंहिता में सनत्कुमार, नरसिंह, नंदी, शिवधर्म, दुर्वास, नारद, कपिल, वामन(मानव), उशनस्, ब्रह्मांड, वरुण, काली, वशिष्ठ, माहेश्वर, सांब, सूर्य, पाराशर,

Ganesh Varni Digambar Jain Institute, Naria, Varanasi

CC0.In Public Domain. Digitized by Sarayu Trust/eGangotri

मारीच, भार्गव इन १९ उपपुराणों का उल्लेख है। ये नाम मधुसूदन सरस्वती ने १४ वीं शताब्दी में अपने ग्रंथ में दिए हैं। मत्स्य पुराण के ५३ वें अध्याय में केवल नरसिंह (पद्मपुराणांतर्गत), नंदी, सांब और आदित्य का ही उल्लेख है। इनके सिवा और भी बहुत से उपपुराण प्रचलित हैं। शंकराचार्य ने नृसिंह उपपुराण से उद्धृत किया है। यह उपपुराण पुराना है। विष्णुपुराण और आदि ब्रह्मपुराण में कृष्ण अवतार के विषय में एक सी ही कथा है कि विष्णु ने अपना एक काला या एक श्वेत बाल देकर कहा कि ये मेरे केश अवतार लेंगे, अर्थात् मेरी इतनी छोटी शक्ति अवतार लेकर आवश्यक कार्य साधेगी। नृसिंह उपपुराण में भी अध्याय ५३ में ऐसी ही कथा है कि देवताओं के प्रार्थना करने पर विष्णु भगवान् ने कहा कि "देवकी में वसुदेव से, अवतार लेकर, शुक्ल और कृष्ण ये दो हमारी शक्तियाँ कंसादि को मारेंगी"।

Ganesh Varni Digambar Jain Institute, Naria, Varanasi

CC0.In Public Domain. Digitized by Sarayu Trust/eGangotri

Ganesh Varni Digambar Jain Institute, Naria, Varanasi

CC0.In Public Domain. Digitized by Sarayu Trust/eGangotri

(१६) बिहारी-सतसई की प्रतापचंद्रिका टीका

[लेखक—पुरोहित श्री हरिनारायण शर्म्मा बी० ए०]

(प्रारंभ से कुछ अंश)

श्रीगणेशाय नमः

श्रीमहाराजाधिराज महाराजा श्रीसवाई प्रतापसिंह-चंद्रिका लिख्यते

छप्पय

श्री गनपति तुव चरन सरन द्विज वरुन करुन करि।
देवन के दुष दरन करन सुष भरन भाव धरि॥
अमरन पददानरन परन धारत बहु भागह।
ररत नाम सुभ धरन तरन भवसागर लागह॥
भगवंत हरन जड़ता टरन मेधा करन बषान बर।
भनि **मनीराम** कर जोरि कै जयति जयति सुत गवरि कर॥१॥

अथ राजवंश वर्णन

छप्पय

सूरज कुल दसरत्थ सत्य देवन सहाय हुव।
तिन रघुबर बर गत्थ पत्थ पालक समत्थ भुव॥
लंका कत्थ अकत्थ रत्थ सज्जै सब अंगह।
लत्थ वत्थ हुव आय जत्थ जच्छन सौ जंगह॥
नैरत्थ नत्थ दस मत्थ के सत्थ कट्टि सत्थह सरनि।
भनि '**मनीराम**' नर नाग सुर को सक्कै तिह कुल बरनि॥२॥

प्रथीराज तिन तनय भारमल तिन भगवत हुव।
मानसिंह जगतेस तनय पुनि महासिंह भुव॥
जय साहसु नृप राम कुँवर तिनके किसनेस सु।
विसनसिंह जयसिंह सवाई माधव बेस सु॥

Ganesh Varni Digambar Jain Institute, Naria, Varanasi

CC0.In Public Domain. Digitized by Sarayu Trust/eGangotri

परतापसिंह नरनाथ पति ध्रुव लौं भुव राजसु लहौ।
भनि **मनीराम** नृपनाह क्रम सुवन भुवन जस कवि कहौ ॥ ३ ॥

प्रथु समान प्रथिराज राज भुव साज सुधारन।
धरमराज सुभकाज लाज कूरम कुल धारन॥
भूपन कौ जु समाज तहाँ सिरताज आज कहि।
राजराज सम विभव बढ़त आवत अवाज लहि॥
वरबाज राज गजराज अरु जटित साज नग जगमगत।
भनि **'मनीराम'** कविराज जे लहत सुवेसनि जस जगत ॥ ४ ॥

प्रथीराज तन तेज भयउ कूरम-कुलमंडन।
भूप भारमल सुभट सराहत हैं भुजदंडन॥
डट्टन अरि को तेज अनी कट्टन भुव पट्टन।
तिन पट्टन वेहाल भगत अग बट्टनि घट्टन॥
षट्टन सुकृत्य बट्टन सुधन भट्टत जगजस जय ललनि।
भनि **मनीराम** रघुवंश के को बरनै गुन के गननि ॥ ५ ॥

मृदुल गात जलजात-पात से अति मुरझाने।
लगत बात जिमि घात जात मग पट उरझाने॥
तात मात उच्चरत सात सुष आस नहीं फिरि।
देव षात छिपि जात तजे तन जात बसी गिरि॥
निंदत विधात अकुलात यह बात ख्यात तिनकी जु तिय।
भनि **मनीराम** भगवंत नै हनि अरात गुजरात लिय ॥ ६ ॥

मान नृपति कुल भान गाँन हिंदुवान नाथ बर।
पुरासान हय सान देस मुलतान लियनु कर॥
दिसि कुबेर कल कान थान तजि कैं परान अरि।
ब्रह्मपुत्र वे मान दान दै तोरि आन तरि॥
बस करि असाम किरवान लहि पान न्हान सागर कियौ।
भनि **मनीराम** सतसठि समर जिन जित्तै सम को वियौ ॥ ७ ॥

Ganesh Varni Digambar Jain Institute, Naria, Varanasi

CC0.In Public.Domain. Digitized by Sarayu Trust/eGangotri

लाज जंजीरन जरे अरे इभ-से मतवारे।
दुगा उगा ठाहंत भुगा भूके भट भारे॥
अति उदंड भुजदंड पंड अरि के जु अमानैं।
चंड मुंड से चंड बड़े बलवंड बषानैं॥
ऐसे पठान जंग जु जुरे सज्जि सैन वनि मान कौ।
भनि **मनीराम** जगतेस नैं ते पठए जम थान कौं॥८॥

वैरिनु की वर बाल लाल तजि कैं तन तूले।
टूटी माल प्रवाल भाल के भूषन भूले॥
बनत माल की डाल जाल जिन मैं छिपि जाहीं।
दुष बिसाल बेहाल काल तिहिं सपि संग बाहीं॥
जे हाल काल के गाल में परे सु ते सनमुष लरै।
भनि **मनीराम** नरनाह श्री महासिंह जस भू करै॥९॥

विदित जगत जयसाह हिंद नरनाह बाह बल।
सज सिपाह जिहि राह निकट करि दाह बलक हल॥
करि उछाह चित चाह साह थप्पै रु उठावै।
करत मीर सल्लाह पाह के आहन पावै॥
अवगाह राह दिल्ली सदल ताहि सिवाहि सुपकरि लिय।
भनि **मनीराम** साहहि दिपै जीवदान दिय छाँड़ि दिय॥१०॥

कूरम कुल अवतंस हंस के वंस उजागर।
रामसिंघ नरनाह सूरता जस कौ सागर॥
जित्ति लई आसाम बाम निज नाम सुकिन्हव।
सार धार बस करिय हार उत्तर बर लिन्हव॥
काबिल गुमान पट्ठान हनि नृपति मान जिमि आन किय।
भनि **मनीराम** सिवराज कौ साह पात तै कढ़ि दिय॥११॥

कुँवर किसनसिंघ भए राम नृप कै सब लायक।
तिनके भौ विसनेस भाँवती भू को नायक॥

Ganesh Varni Digambar Jain Institute, Naria, Varanasi

CC0.In Public Domain. Digitized by Sarayu Trust/eGangotri

भुजाँ पान बलवान आन हिंदुन की राषै।
दान विधान कृपान सवै जगती जस भाषै॥
सुलतान षान मन मान ही नृपति आन हुकमी रहैं।
भनि **मनीराम** कुल भान घर मान मौज सबही लहैं॥१२॥

प्रजापाल सुख जाल भयउ भुवपाल सवाई।
श्री जयसिंघ दयाल भाल में अति अधिकाई॥
हाल इहीं कलि काल चाल त्रेता की चालै।
साल सत्रु को काल ढाल ह्वै धर्महि पालै॥
लषि वेद भेद अति षेद करि अश्वमेद जज्ञ सु किए।
भनि **मनीराम** रघुवंश की रीति दान विप्रन दिए॥१३॥

माधवसिंघ नरेस देस देसन में जाहर।
श्री रघुवर की रीति वानविद्या नर नाहर॥
सफतर जंग उमंग जंग दिल्ली सौं कीनौं।
सार भार भुज भार राषि पतिसाह सुलीनौं॥
अस कूरम कुल मंडन बरहि कलस सुजस जगमग करत।
भनि **मनीराम** मन काम के अरथनि दै सबको भरत॥१४॥

टूटत बन घन सरस सरित दीरघ जल सुक्कत।
हय पुरतार पहार छार तैं दिनकर लुक्कत॥
दुगा उगा दहलात दुवन आसा प्रति लग्गहि।
तज माह ग्रह वाल जाल वेहाल सुमग्गहि॥
आमेरिनाथ कूरम कलस सहजहि मृगया कों बढ़त।
राजाधिराज परताप सिंघ **मनीराम** सुजस हि पढ़त॥१५॥

कवित्त

कूरम कलस श्री सवाई परतापसिंघ,
भूपनि की मनि **मनीराम** सुनि गत्थ है।

Ganesh Varni Digambar Jain Institute, Naria, Varanasi

CC0.In Public Domain. Digitized by Sarayu Trust/eGangotri

गावत सुछंद के प्रबंध कवि बृंदवर,
बिचरैं सुछंद देस देस जस सत्थ है ॥
सुनि अरि इंदन कै बाढैं दुष दंद बहु,
मोद को निकंद होत मानि सम पत्थ है ।
माधवेस नंद ऐसौ वषत विलंद भलो,
आनँद कौ कंद हिंदुपालक समत्थ है ॥ १६ ॥

अथ कविवंश वर्नन

दोहा

अनँगपाल नृप बंस के पूज्य सुरेषा राम ।
तिनके तनय मुकुंद जू विद्या धन के धाम ॥ १७ ॥
मनीराम तिनके तनय राज इंद्रगिरि सेय ।
पाई विद्या मान धन सुजस सु कहत अमेय ॥ १८ ॥
विदित जगत आँबेरिपति राजन के राजासु ।
श्रीप्रतापसिंघ हुकुम लहि बरनत हौं अब तासु ॥ १९ ॥

अथ ग्रंथप्रसंसा

दोहा

श्री जैसाहि सुनृपति कौ हुकुम बिहारी पाय ।
सतसैया ऐसो कियो रह्यो जगत में छाय ॥ २० ॥
अनवरषाँ टीका कियो ताको प्रकरन लाय ।
मत जो काव्य प्रकास कौ सास्त्र अर्थ दरसाय ॥ २१ ॥
भंडारी अमरेस हो मारिवारि के राज ।
तिन टीका अच्छिर अरथ कियो सुजस के काज ॥ २२ ॥
टीका और अनेक हैं किय अपनी रुचि पाय ।
अनवर को अरु अमर कौ संगति लेष लगाय ॥ २३ ॥

Ganesh Varni Digambar Jain Institute, Naria, Varanasi

CC0.In Public Domain. Digitized by Sarayu Trust/eGangotri

अनवर लेष जु दूसरौ दोहा का इकतीस ।
जो अनवर को तीसरौ अमर सोरु छब्बीस ॥ २४ ॥

ऐसे खंड विहंड हैं दोहा सबही और ।
सास्त्र अरथ अच्छिर अरथ सो कीजै इक ठौर ॥ २५ ॥

अलंकार अर अर्थ जहँ सो उपजै अधिकाय ।
यों ग्रंथनि की साषि तै सोऊ लिषौं बनाय ॥ २६ ॥

सबल निबल दोऊन के अलंकार सम भाय ।
तेऊ धरिए ग्रंथ की ज्यों सोभा सरसाय ॥ २७ ॥

अथ अलंकारप्रसंसा कविप्रियायां यथा

दोहा

जदपि सुजाति सुलच्छिनी सुवदन सरस सुवृत्त ।
भूषन बिना न राजई कविता बनिता मित्त ॥ २९ ॥

भाषाभूषन टीकायां हरिकवि यथा

दोहा

शब्द अर्थ करि कहत हैं जो रस को उपकार ।
भूषन जैसे जीव कौं ते कहिएऽलंकार ॥ ३० ॥

सुरगुरु सम कवि सम सुकवि महाराज कैं नेक ।
सबको संमत लहि करत मनीराम सुविवेक ॥ ३१ ॥

अलंकार प्राचीन कवि दुहुन धरे सुपदाय ।
ते प्रमान अब और हू लिषियत सो चित लाय ॥ ३२ ॥

बहु संकर संसृष्टि बहु सुद्ध कहो इक ठौर ।
प्राचीनरु नूतन मिलैं लषौ सुकवि सिरमौर ॥ ३३ ॥

अष्टादस ब्यालीस(१८४२)भनि संवत माधव मास ।
सुकल पच्छ गुरु पंचमी किय चंद्रिका प्रकास ॥ ३४ ॥

Ganesh Varni Digambar Jain Institute, Naria, Varanasi

CC0.In Public Domain. Digitized by Sarayu Trust/eGangotri

अथ ग्रंथ सूचनिका

छप्पै

प्रथम सुनृप नृपवंस, द्वितिय साधारन जानौं।
सिष नष तीजै, तुर्य भेद मुग्धादि बषानौं॥
अष्ट नायका पँचै, छठै रूपादि गर्वितहि।
सातैं माननि सुरति, आठवैं नव परकिय कहि॥
दस दसा सात्विक, सुग्यारहै मद्य पान द्वादस कही।
तेरहैं हाव, रस चौदहैं, पंचदसैं षट रितु लही॥३५॥

दोहा

प्रस्ताविक अन्योक्ति ये षोडस प्रकरण जानि।
मनीराम अनवर सुकृत सूचिनका उर आनि॥ ३६॥
सबद अरथ भूषन अधिक तिनकी संष्या जानि।
भूपति भूप प्रताप अरु अमरु सु उत्तर मानि॥ ३७॥
अलेमान के वंस में फलेमान अवतंस।
इंगरेज एरीस अरु इसका चसुता अंस॥ ३८॥
ईतलि आन अमान अति, सेवैरिया वरवानि।
कास्तलि आन प्रमान किय इसपियोल मन मानि॥ ३९॥
रूसी और पुरूस है वलं देज धरि चित्त।
फेर बषानत हाँवसा अरु गिरेग गनि मित्त॥ ४०॥
फरासीस रुस ईस है अरु अरमनी निहारि।
दीनमार सुकेस कै कहत चतुर चित धारि॥ ४१॥
पुरतगेज सबतैं सिरै अलगरावि तिन माँहिं।
मासमवीक सु औरहू लषै फिरंगी आँहिं॥ ४२॥
ऐसे जाति फिरंगियन पुरतगेज इक वंस।
मालवेल 'देसीलवा' नाम सुकुल अवतंस॥ ४३॥
तिनके पुत्र सु पेदरू देसीलवा बषानि।
विद्यानिधि उर मैं दया जीव मात्र रुज जानि॥ ४४॥

Ganesh Varni Digambar Jain Institute, Naria, Varanasi

CC0.In Public Domain. Digitized by Sarayu Trust/eGangotri

सावीयर देसीलवा तिनके सुत प्रगटेसु।
अरबी और फिरंगि मैं और फारसी देसु ॥ ४५ ॥
ज्योतिष न्यायरु व्याकरन साहित काव्य प्रकास।
अंग सहित ताकौ सबै विलसत बुद्धि विलास ॥ ४६ ॥
महाराज कूरम कलस श्रीपरताप नरेस।
जिनके है सुहकीम तो बिदित सबन ही देस ॥ ४७ ॥
महाराज की चंद्रिका लषिकै बहु बिस्तार।
अलप बुद्धि साहित्य मैं तिनको यह उपगार ॥ ४८ ॥
अब ऐसे यह कीजिए लच्छ जु दोहा देषि।
जे लच्छन जानत सु वे क्यौं बाँचैं यह लेषि ॥ ४९ ॥
मनीराम लहिकैं हुकम कीनौं लघु बिस्तार।
जे प्रवीन साहित्य में तिनको है सुषसार ॥ ५० ॥

इति श्रीमहाराजाधिराज महाराजा श्रीसवाई प्रतापसिंघ चंद्रिकायां राजवंस कविवंस वर्नंनं नाम प्रथमो प्रकासः ॥ १ ॥

अथ बिहारी कृत सतसई टीका लिष्यते

दोहा

मेरी भव बाधा हरौ राधा नागरि सोय।
जा तन की झाँई परै स्याम हरित दुति होय ॥ १ ॥

टीका—आसीर्वादात्मक मंगलाचरन है। यामैं देवरति भाव ध्वनि ॥ विषमालंकार श्लेषाभाव है ॥ कारन को रंग और ही कारज औरै रंग। यह विषमालंकार कौ वियौं भेद छबि संग ॥ अमर ॥ प्रथम मंगलाचरन यह कवि की विनती जानि। प्रगटत अपनी अधमता अधिकाई धुनि आनि ॥ जितौ अधम तितनी बड़ो भवबाधा यह अर्थ। उहि हरिबे कों चाहिए कोऊ बड़ो समर्थ ॥ नर बाधा कौं सुर हरत सुर बाधा ब्रह्मादि। ब्रह्मादिक की बाध कौं हरत जु स्याम अनादि ॥ लषि राधा तिन स्याम की बाधा हरति न कोय।

Ganesh Varni Digambar Jain Institute, Naria, Varanasi

CC0.In Public Domain. Digitized by Sarayu Trust/eGangotri

यातै मो बाधा हरौ राधा नागरि सोय ॥ जिनके इक छिन बिरह मैं स्याम बिकल बिलषात। पुनि तिन तन झाँई परै होत डहडहो गात ॥ बाधा त्रिभुवननाथ की हरन जोग जे आहि। तेई मोसे अधम की बाधा हरौ निवाहि ॥ इहिं बिधि सरबोपर परम इष्ट जानि सुष कर्म। यातैं इनहीं कौ धरयौ प्रथम मंगलाचर्न ॥ अलंकार इहिं अर्थ मैं काव्यलिंग है जानि। अब ताकौ लच्छन सुनौं ग्रंथन गत चित आनि ॥ काव्यलिंग सामर्थता जहँ दृढ करत प्रवीन। ह्याँ भवबाधा हरन की द्रढ समर्थता कीन—द्वितीय अर्थ—मेरी भव बाधा हरौ राधा नागरि सोय। कैसी है तिनकै सुनौ इमि बखान कवि लोय ॥ जा तन की झाँई परैं नैक ध्यान मैं आय। दूरि होय स्यामत्व तम दुति जु सत्व अधिकाय ॥ इहाँ हू सामर्थता द्रव्य दिषाई यातैं काव्यलिंग है॥—तृतीय अर्थ—वे राधा बाधा हरौ पीत रंग उद्योत। जिनकी तन झाँई परै स्याम हरित रँग होत ॥ यहाँ हेत अलंकार है ताकौ लच्छण। हेत सहित कारज जहाँ कहैं हेत कविराज। प्रिया पीत रँग स्याम पिय हेतु हरिति-रँग काज ॥ **राधानागर** यौं पाठ होय तौ श्रीकृष्णपच्छ अर्थ—वे मेरी बाधा हरौ राधानागर सोय। जिनके सुमिरत नैंक ही इतौ महाफल होय ॥ जिन तन की झाँई परै स्याम ध्यान मैं आइ। हरि के तद्युत होय वह सारूपहि कौं पाय ॥ इहाँ तद्गुणालंकार लच्छण। तदगुन निज-गुन तजि जहाँ औरै गुन लपटाय। हरि झाँई तै हरि भयौ अपनौ रूप नसाय ॥ औरहु अर्थ अनेक बिधि करन मंगलाचर्न। कहे न भय विस्तार कै सुनहु सुकवि सुषकर्न ॥ श्रीप्रताप—अनवर नै देव-रति-भाव-ध्वनि लिषी ताकौ यह भेद। जो कवि की प्रतीति देवता को अथवा राजा कौ मुनि कौ इत्यादिक कै वर्नन होय सो भावध्वनि कहिए यह भेद। और श्लेष भास लिष्यौ है सो आभास वाकौं कहिए। दीसै अरु होय नहीं। सो यहाँ भव शब्द में श्लेषाभास है। भव के अर्थ बहुत हैं। भव संकर संसार भव, भव कहिए कल्यान। भव जु जनम, जब सफल तब भजि लीजे भगवान ॥

Ganesh Varni Digambar Jain Institute, Naria, Varanasi

CC0.In Public Domain. Digitized by Sarayu Trust/eGangotri

अमरे—"वह्निर्जन्महरौ भवौ"। काव्यलिंग अलंकार अमर ने लिष्यौ सो हैही। विषमालंकार हू जाय नहीं ॥ १ ॥

साधारण नायिका वर्णन

दोहा

लहलहाति तनु तरनई लफि लगलौं लचि जाय।
लगै लाँक लोयन भरी लोयन लेत लगाय ॥ २ ॥

टीका—उक्ति नायक की स्मृति संचारी, उपमालंकार, कोमला-वृत्ति है। अरु लोयन लगाय या पद मैं लक्षणा है ॥ उपमान रु उपमेय पुनि धर्म रु बाचक होय। ये चारों होवैं जहाँ पूरन उपमा होय ॥ जहाँ वृत्य अनुप्रास में गुन माधुर्य प्रकास। तहाँ कोमला वृत्य है बरनत बुद्धिविलास ॥ कोमला परुषा उपनागरिका वृत्यानुप्रास ही मैं होय, छेका में नहीं ॥ द्रवै चित्त जाके सुनत अति आनंद प्रधान। सु है मधुरता रसुन क्रम प्रथम सरसई आँन—अमर—पूरनोपमालंकार। लक्षणा। उपमेय सु लोयनभरी लग उपमान विचारि। लौ वाचक लफनौं धरम पूरन उपम निहारि ॥ लोइन शब्द दोय बार कह्यौ तातैं जमकालंकार हू होय है। अर्थ भिन्न है। लोइन नेत्र ॥ लोइन लावन्य। श्रीप्रताप—लोयन लगाय या पद मैं लक्षणा है। अनवर मैं लिषी है सो लक्षणा वासौं कहैं हैं। अचरन को अर्थ न बनै और मिलतौ अर्थ बनाय लीजिए। सो लोयन लगायवौ नहीं संभवै है सो नेत्रन को चाह ही रहै है देषवे की। यह अर्थ संभव है ॥ २ ॥

दोहा

तज भूषन अंजन द्रगनि पगन महावर रंग।
नहिं सोभा कौं साजियत कहि एहा कौ अंग ॥ ३ ॥

टीका—जो सषी की उक्ति होय तौ स्तुति-व्यंग। जो नायका की उक्ति होय तौ रूपगर्विता। जो नायक की उक्ति होय तौ गुन कथन व्यंग। वक्रिबोधव्य है। **मीलति** अलंकार है। सदृश वस्तु

Ganesh Varni Digambar Jain Institute, Naria, Varanasi

CC0.In Public Domain. Digitized by Sarayu Trust/eGangotri

मैं भेद न लहै, जिहि थल कविजन मीलति कहैं। मीलतिसम इनकौ एक बाचकानुप्रवेस संकर। तुल्ययोगिता की संसृष्टि॥ अमर—रूप गर्विता के वचन सोभा कहिबे माहिं। कहि एहो के अंग तौ अंग सुहागिल ठाहिं॥ मीलति अलंकार॥ श्रीप्रताप—तन भूषन तुल्य योगिता। सम। ऋमही सौं। लचण। अलंकार-रत्नाकरे—होय अवर्न्यक वर्न्य कौं एकैं धर्म समान। नहिं सोभा कौं साजियत धर्म कि समता (मान)॥ अलंकार सम तीन विधि जथा जोग को संग। तन भूषन इत्यादि तैं जथाजोग को संग॥ ३॥

दोहा

पचरँग रँग बैंदी परी उठी ऊगि मुष जोति।
पहरैं चीर चिनौंठिया चटक चौगुनी होति॥ ४॥

टीका—जो सषी की उक्ति होय तौ नायक सौं रुचि उपजावति है। जो नायक की उक्ति होय तौ गुनकथन। स्वभावोक्ति अलंकार। (लचण) जैसो जाकौ रूप रँग बरनौं तैसो साज। कोमलावृति। 'द्रवैचित्त' इति पूर्वोक्तं। अमर प्रश्न—पचरँग रँग पुनि शब्दवटि इक यह प्रश्न सुजानि। दूजै चौगुनि चटक मिलि प्रश्न सुतीनि प्रमानि॥ (परी चटक अरु चौगुनी प्रश्न सुतीनि प्रमानि)॥ उत्तर—केहु तिय पिय सों रँग भयौ साज्यौ सरस सिंगार। तहँ सषि सौं सषि कौ बचन कहत सु इहि परकार॥ इक मुष दुति दूजै षरी भई रंग पिय पाय। तीजैं बैंदी चीर लहि चटक चौगुनी गाय॥ इहाँ अनगुन अलंकार है। लचण। अनगुन जब संगति भयैं पूरब गुन सरसाय। एक चटक सौं चौगुनी भई रंग पिय पाय॥ प्रताप—वृत्यानुप्रास। भाषाभूषणे। प्रति अचर आ त्ति बहु वृत्ति तीनि बिधि मानि। मधुर वृत्ति जामैं सबै उपनागरिका मानि॥ उदाहरन रसरहस्ये। चंद सौ आनन चाह सौं चूमैं चलैं चप चारु न चौंप चषाई। यामैं चकार की बहुबेर वृत्ति आई। रँग रँगलाटा। ल०। भाषाभूषणे। सो लाटानुप्रास जँहँ पद की आवृति होय। सब्द अर्थ के भेद बिनु भिन्न भाव कछु होय॥

Ganesh Varni Digambar Jain Institute, Naria, Varanasi

CC0.In Public Domain. Digitized by Sarayu Trust/eGangotri

उदाहरन। पीव निकट जाकैं नहीं घाम चाँदनी आहि। पीव निकट जाके नहीं घाम चाँदनी आहि ॥ ४ ॥

(मध्य से पृ० ९३—)

अथ माननी वनन

(सप्तम प्रकासे)

दोहा

जद्यपि सुंदर सुघरकर सगुनौं दीपक देह।
तऊ प्रकास करै जितौ भरिए तितौ सनेह ॥ १ ॥

टीका—सखी की उक्ति नायका सौं। सिछा रूप बचन तैं बोध व्यंग करि मान व्यंजित होति है। ताकरि नायका कै अति मान धुनित है। याही सौं "गुरुमान" कहत हैं। अरु अर्थांतर संक्रमित धुनि कहत हैं॥ जो यह उक्ति साध की होय तौ सांत रस। ऐसे ही और ठौर संक्रमित धुनि ह्वै सकति है। वाच्य श्लेस रूपक कौं पोषत हैं। यातै अलंकार संकर है॥ एक शब्द के अर्थ जहँ भासत आइ अनेक। शब्द श्लेस सु कहत हैं जिनके बुद्धि विवेक। उपमान रु उपमेय में भेद परै नहिं जानि। तासों रूपक कहत हैं सब कवि सुमति बखानि॥ अमर—। इहाँ श्लेस रूपक संकर। सगुनौ पद सुश्लेस हैं रूपक दीपक देह। यो सलेस रूपकहि कौं, संकर जानहु एह॥ श्रीप्रताप। सकार ते वृत्या। दीपक देहते छेका। लक्षण पूर्वोक्तं॥ १ ॥

दोहा

तोही निरमोही लग्यौ, मोही यहै सुभाव।
अन आयैं आवै नहीं, आयैं आवै आव ॥ २ ॥

टीका—नाइका की उक्ति नाइक सौं। नाइका की मरजी पाइ सखी कहै है सखी द्वारा। माननी उपालंभ संचारी। अतिसयोक्ति अलंकार। (इहाँ नाइका कौं मध्यमान। बात कहत तिय और सौं देखहिं केशोदास। उपजत मध्यम मान तहँ माननि कैं

Ganesh Varni Digambar Jain Institute, Naria, Varanasi

CC0.In Public Domain. Digitized by Sarayu Trust/eGangotri

सबिलास। और नाइका नै इह बात कही तुम सौं। सो इह नाइका सुनि मान कियो। यह नाइक प्रति-सखीवचन। यह नाइका खंडिता होउ)। (नाइक को आयवो कारन आको आयवो कारज ये संग यातै अक्रमातिशयोक्ति)।—अमर प्रश्न। अन आए जो आय नहिं, तौ मति दसा विचार। फेरि आव आवै सुकिमि, बनै न बचन निहार॥ उत्तर और अर्थ। वार्त्ता। तो हिय निरमोही है। तो हिय सौ मोहिय लग्यो ताते संगति पाइ, यह निरमोही भयो, मोपै तेरे आइ बिन आवत नहीं। तातैं आव व्यंगि करि बुलावति है। मोही मोही जमक है। आयैं लाटानुप्रास है। श्रीप्रताप—। हकार अकार तैं वृत्त्या॥ २॥

दोहा

रही पकरि पाटी सुरिस, भरे भौंह चित नैन।
लखि सपने पिय आन रति, जगतहु लगति हियैं न॥ ३॥

टीका—सखी की उक्ति सखी सौं। मध्यमान। भ्रांति अलंकार। भ्रम चित्त होय आय। भूषन सुभ्रांति गाय॥ अमर। समै भाव तैं यह नाइका खंडिता। रतिभ्रमा है॥ नाइका अनेक, यथा—देश काल वय भाव तैं केशव जानि अनेक। भ्रांति अलंकार पूर्वोक्तं। श्रीप्रताप—। भरे पद तीन ठौर लाग्यो याते तुल्ययोगिता। लक्षण कंठाभरने। वर्निकौ अथवा अवर्निनकौ एक धर्म्म तुल्ययोगिता त्रिबिधि विचारी है। फूले सषा सषी नैन॥ ३॥

दोहा

तू मति मानै मुकतई, दिए कपट बित कोटि।
जो गुन ही तो राषिए, आँखिन माँहि अगोटि॥ ४॥

टीका—जो उक्ति काहू साध की होइ तौ चित्त सो जानिए। वितर्क संचारी ने पोष्यौ निर्वेद स्थाई सो कथन अनुभाव से सांत रस व्यंगि॥—जो सखी की उक्ति होइ नाइक प्रति तो, ईर्षा संचारी। भेदोपाय ते मान जानिए। पर्यायोक्ति अलंकार। पर्यायोक्ति प्रकार द्वै कछु रचना सों बात। मिस करि कारज

Ganesh Varni Digambar Jain Institute, Naria, Varanasi

CC0.In Public Domain. Digitized by Sarayu Trust/eGangotri

कीजिए जैसो चित हि सुहात। अमर—। नाइक सठ। तहाँ सखी-वचन नाइका सौं। जो गुनही गुनहगार है तो आँखिन ही मैं राखि, कपट रूपी बित देइ तोऊ मुकतई छूटनो उनको मति मानि। संभावनालंकार। जौ तौ पद जहँ होइ। संभावना तँहँ जोइ। (कोटि सो कोट गढ़। तू मति के विषै सूँ मानै, सो मान को मुकतई सो दूरि करि।—कोटि कपट दिपै दुष्ट सवीतै योग्य नहीं। और जो योग्य ही है तो अंग सो पर्वतरूप श्रीकृष्ण तिनकों आंखिन मांहि अंगोट सो राखियै। अंग ओट ऐसो पद कह्यो। दीप थंभ गिर—गज, इति कविप्रियायाम्। और साधु की उक्ति में जो गुन सो भजन। साधन को और जोग जौ तौ पै नहीं बनि आवै तौ और अर्थ पूर्ववत्॥)—श्रीप्रताप—कपट कित रूपक। लक्षण रसरहस्ये। उपमान रु उपमेय को भेद परे नहिं जानि। समता व्यंगि रहै जहाँ रूपक ताहि बषानि॥ ४॥

दोहा

अहै कहै न कहा कह्यौ, तोसों नंदकिसोर।
बड़ बोली कत होति बलि, बड़े द्रगन के जोर॥ ५॥

टीका—सखी की उक्ति मानिनी नायका सों। लोकोक्ति अलंकार। कहनावति है। लोक की उक्ति लोकोक्ति सोइ॥—अमर प्रश्न अकहै कहा बड़ बोल है इही प्रश्न इहि ठाम। उत्तर। अहै कहै जु नकार तू यहै बोल बड़ बाम। फेरि प्रश्न। सुतो नकार न बोल बड़ जहाँ सुनो अरु अर्थ। तिया पियहि अपमान सौं बोली सुनो समर्थ॥ तोसों नंदकिसोर कहि कह्यो यही बड़ बैन। तहाँ प्रश्न तो अहै पद, पिय प्रति शब्द बनै न। उत्तर। तिया सषी सौं कहति कछु धरै मान मन ऐन। कहै क्यों न तू कहति है, इहि सों इहि विध बैन। कहा कहगौ तोसौं सु मैं, कबहूँ नंदकिशोर। मों सो पूछति सुनि सखी, बोली जिय पिय ओर॥ बड़ बोली कत होति है कहि सु अनादर बैन। तोसौं यौं कहि बोलियत, इनसो लहि बड़ नैन॥ उत्तरालंकार॥ प्रत्युत्तर जहँ होइ

Ganesh Varni Digambar Jain Institute, Naria, Varanasi

CC0.In Public Domain. Digitized by Sarayu Trust/eGangotri

उत्तर कहिए सोइ। (सोह्याँ नाइका की, सखी नाइक सौं पूछति है। नंदकिसोर तोसौं वा नायका ने कहा कह्यौ। जासों तू बतरावत हतौ। उत्तरार्द्ध मैं उक्ति सषी की। सो नाइका की सखी कहै है। ता नाइका की सखी सौं तू तेरी नाइका के कहे सूँ तू करि बोलै है सो तेरी नाइका बड़बोली है॥) :—श्रीप्रताप—वकार तें वृत्या। लक्षण भाषाभूषने। वृत्य एक बहु वर्ग की बहु विर समता धारि। ललचाहैं चप सूँ ललन, चाहति चपला नारि॥ ५॥ इति।

(अंत्य से—पृ० १८७ से १९८ तक में से)

(प्रस्ताविक अन्योक्ति नामक षोडस प्रकास)

दोहा

गढ़ रचना बरुनी अलक चितवन भौंह कमान।
आघवकाई ही बढ़ै तरुनि तुरंगम तान॥ १॥

टीका—सिच्छामति भाव धुनि। प्रस्ताविका दीपक। अमर—दीपकालंकार। लक्षण। उपमान रु उपमेय सौं इक पद लागैं होइ। गढ़ आदिक सब ठाँ लग्यै आघवकाई सोइ॥ श्रीप्रताप—प्रस्ताविक अन्योक्ति के प्रकरन मैं अनवर अमर श्रीप्रताप कौ लेष एक सौ जानियै॥ १॥

दोहा

अनियारे दीरघ दृगनि किती न रुचि न समान।
वह चितवनि औरै कछू जिंह बस होत सुजान॥ २॥

टीका—प्रस्तावी भेदकातिसयोक्ति। अमर—इहाँ व्यतिरेक भेदकातिसयोक्ति। सब पद मैं इक अधिकई व्यतिरेक की युक्ति। औरै पद जहँ होत अति वहै भेदकातिसयोक्ति॥ दृग करि बहु तिय सम लसैं पै यह अतिता एक। वसि सुजान करिबौ सगुन वरयम कहत अनेक॥ और यह प्रगट ही है यातैं भेदकातिसयोक्ति जानियैं॥ २॥

Ganesh Varni Digambar Jain Institute, Naria, Varanasi

CC0.In Public Domain. Digitized by Sarayu Trust/eGangotri

दोहा

गिरतैं ऊँचे रसिक मन, बूड़े जहाँ हजार।
वहै सदा पशु नरन कौं, प्रेम पयोधि पगार॥ ११॥

टीका—प्रस्ताविक अवर काव्य। पर्यायोक्ति अलंकार। अमर।—प्रश्न। कह्यो रसिक बूड़न कठिन तरिबो सिंधु सरूप। सुगम कह्यौ पसु नरन कौं, है पगार के रूप॥ यह असमंजस बात अरु, कह पगार को भाव। कढ़त न नीकी भाँति ह्याँ अर्थ कहो कविराव॥ उत्तर—। साधु गिरनता उच्चता, यातैं गिर उपमान। मूढ़न पसु उपमा प्रसिध जिनकौ अबुध बखान॥ गिर सुभाव बूड़न सु ज्यौं, तरिबो पसुनि सुभाव। सो तहँ प्रेम पयोधि मैं, कहे दुहुन के भाव॥ ज्यौं बारिध मैं नीर पर धरै कोइ गिर लाइ। सो निहचै बूड़े लहै तरनि संग तरि जाइ॥ जानै सिंधु महातमैं सीतल गति दुति देइ। जहाँ सु पसु जल मैं परै सो तरि तीरहि लेइ॥ रतन संग महिमा जलधि, नहिं सीतलता ताहि। जैसैं रसिकन प्रेम रस लाभ बहुत विधि चाहि। रतन संग ज्यौं साधु सँग प्रभु महिमा रसलीन। मूढ़ सु प्रेम बखान ही रस न भिद्यौ, हिय दीन॥ रूप प्रेमपयोधि पसु नर इत्यादि (वृत्या)॥ श्रीप्रताप—। संबंधातिसयोक्ति। वृत्या लक्षण। संबंधातिसयोक्ति जो देत अजोगहि जोग। या पुर के मंदिर कहैं ससि तैं ऊँचे लोग। वृत्या पूर्वोक्तं॥ ११॥

दोहा

प्यासे दुपहर जेठ के थके सबै जल सोधि।
मरुधर पाय मतीरहू, मारू कहत पयोधि॥ २१॥

(पृ० १९९)

टीका—अवर काव्य। प्रस्ताविक दोहा। काव्यलिंग अलंकार। प्यासे दुपहर मैं पथिक पावत मधुर मतीर। तब वे मारू सौं कहत यह पयोधि है धीर॥ वार्ता। पयोधि सब्द चोरसागर व्यंगि। यह कि मतीर सौं भूख प्यास दोऊ पथिकन की

Ganesh Varni Digambar Jain Institute, Naria, Varanasi

CC0.In Public Domain. Digitized by Sarayu Trust/eGangotri

गई। तातैं पयोधि कह्यौ। तहाँ प्रश्न। पथिक कहाँ जान्यौं परै सब्द माँहि इहि ठौर ॥ यहाँ कह्यौ मारू कहत पयनिधि अर्थ न और ॥ उत्तर—सब जल सोधि फिरे तहाँ मारू जन ते नाँहिं। वे तौ जल जानत बचन यातैं पथिक लखाँहि ॥ महा प्यास मैं विरस जल सोऊ सुखदा होइ। इहाँ देस की श्रेष्ठता देत मधुर जल सोइ ॥ प्रहर्षन अलंकार। वांछित तैं जहँ अधिक फल द्वितिय प्रहर्षन जानि। जल सोधत है तहँ लह्यो मधुर मतीर सु आनि ॥ २१ ॥

दोहा

इक भीजे चहलैं परैं, बूड़ैं बहैं हजार।
कितौ न औगुन जग करै, वै नै चढ़ती बार ॥ ४४ ॥

(पृ० १९३)

टीका—प्रस्ताविक। रूपक ताकौ पोषक। दीपक अरु श्लेष है यातैं यहाँ संकर कहिए। अमर प्रश्न—। नदी चढ़े कै पछ लगै भीजैं आदि निहारि। वय के चढ़ै सु किम तहाँ, भीजनादि विधि च्यारि ॥ उत्तर—भीजनाद के रूप मैं है सुभ चारि प्रकार। उहाँ वैस की दरस सौं चारि प्रकार विचार ॥ श्रवण सुपन औ चित्र पुनि, प्रतच्छ लखत इहि भाइ। लगन क्रम क्रम सुहु, परनैं पर अधिकाइ ॥ जिन वय सुनी सु दुख भयो भीजन कौ सो चाहि। जिँहिं सुपनै देखी सु छबि, चहलैं परैं सुचाहि ॥ चित्र देखि बूड़न सम, दुख सु भयौ तन रूप। प्रतिछ माँहि बहिबौ सुदुख है अपार जु सरूप ॥ इहाँ उल्लासालंकार है ताको लच्छन। इक के गुन तैं दोष जँहँ सो उल्लास कवि भूप। नैवै को चढ़िवो सुगुन औरहि दोष सरूप ॥ श्रीप्रताप—कितें न औगुन जग करैं कह काका। इति प्रस्ताविका—॥

अथ अन्योक्ति

दोहा

मोरचंद्रिका स्याम सिर, चढ़ि कत करत गुमान।
लखवी पाइल पर लुठत, सुनियत राधा मान ॥ ४६ ॥

(पृ० १९३)

Ganesh Varni Digambar Jain Institute, Naria, Varanasi

CC0.In Public Domain. Digitized by Sarayu Trust/eGangotri

टीका—अन्योक्ति अलंकार कहियै। जहाँ डारि सिर और के कहै और की बात। तासौं अन्योक्ति कहत हैं जे कविता सरसात॥ अमर—प्रिया मान कीनौ कहूँ सुधि न प्रियहि तिहिं बार। कोऊ सषि सुधि देत कहि, लखि हरि सजत सिंगार। निकट सषी तिहिं सौं कहति, मीतव बचन सुनाइ। गरब करत कत चंद्रिका लखबी परसत पाइ॥ प्रश्न।-गर्व सु क्योंकरि जानियैं, कहो चंद्रिका माँहि। उत्तर—यह गर्व निज उच्चता मानति सो सम नाँहि। इहाँ द्वितिय पर्यायोक्ति अलंकार। लच्छण—पर्यायोक्ति सुजानियै कछु रचना सों बात। सूधै मान कह्यो नहीं कह्यौ रचन सरसात। श्रीप्रताप—। स्याम सिर। कत करत। पाइन परत। छेका। अनवर ने अन्योक्ति लिखी सो उपादान लच्छिना करि सिद्ध भई। जैसें फूलन के गजरे लखौ खेलत चौपरि चारु। जहाँ अपनौं अर्थ बनायबे के लियै और अर्थ जानि लीजै सो उपादान लच्छना। इहाँ गजरेन वारे हाथ जानियै। तैसे ही मोर चंद्रिका तैं मोरचंद्रिका वारौ जानियै। इति-रसरहस्ये। मोरचंद्रिका कौ गुमान करिबौ नहीं संभवै तातै मोर-चंद्रिकावारौ जानियै॥

दोहा

नहिं पराग नहिं मधुरमधु, नहिं विकास इहिं काल।
अली कली ही सौं बिंध्यौ, आगे कौन हवाल॥ ५२॥

(पृ० १९४)

टीका—। अन्योक्ति। अमर प्रश्न—। अली कली सौं नहिं बँधत रसिकन सिसुता माहिं। कहियै विधि समझाइ कैं, दुऔ संभवित नाहिं॥ उत्तर—। नहिं पराग माधुर्जता मधु जौ रसताहीन। नहिं विकास इहिं काल है लषियौ रसिक अधीन। अन्योक्ति स्पष्ट॥

दोहा

विषम वृषादित की तृषा, जिए मतीरन सोधि।
अमित अपार अगाध जल, मारौ मूढ़ पयोधि॥ ७४॥

(पृ० १९७)

Ganesh Varni Digambar Jain Institute, Naria, Varanasi

CC0.In Public Domain. Digitized by Sarayu Trust/eGangotri

टीका—। अन्योक्ति। अमर—। काहू कौ कार्ज लघु ही तैं सिद्ध भयो तापैं अन्योक्ति ॥

दोहा

इह द्वैही मोती सु गथ, तू नथ गर्व निसाक।
जिह पहिरैं जग दृग दसत लसत हसत सी नाक ॥ ७५ ॥
(पृ० १९७)

टीका—। अन्योक्ति। अमर—। काहू को कार्ज लघु ही तैं। इहाँ काव्यलिंग अलंकार है। ताकौ लच्छन। काव्यलिंग सामर्थता जहँ दृढ़ करी दिखात। मुकतन वढ़ि सामर्थता जिन सों नाक लसात ॥ श्रीप्रताप—अन्योक्ति ॥—(इति अन्योक्ति)

दोहा

"मैं निज मति माफक कियौ, कविमत को परकास।
लीजौ सुमति सुधारि कैं, जिन कैं बुद्धि बिलास ॥ १ ॥"

यह लेख अनवर कौ। अनवर खाँ नै जे लिषे-अलंकार चित लाइ। अमर नै सु तिनसौं अधिक लिषे अलंकृत पाइ ॥ २ ॥ छेका-वृत्यानुप्रास ये षोडस षोडस जानि। लाटा तीन सु तेरहैं, जमक लिखी अधिकानि ॥ ३ ॥ द्वै सत अरु ब्यालीस ये अरथ अलंकृत देषि। सत्य सु अनवर नै लिषे, ये हूँ सत्य सु लेखि ॥ ४ ॥ अमरचंद्रिका ग्रंथ कौं पढ़ैं गुनै चित लाइ। बुधि प्रकास परवीनता ताहि देत हरि-राइ ॥ ५ ॥ अनवरखाँ अरु अमर तैं भूषन अधिक सु जोइ। श्री प्रताप की चंद्रिका बिषै लिखै कवि जोइ ॥ ६ ॥ छेका पैंसठि वृत्य हैं एक सौ रु इकतीस। लाटा उनतीसैं जमक द्वै अधिकी सुनि बीस ॥ ७ ॥ तीन सै रु त्रेसठि सु ये अरथ अलंकृत देखि। लीजे सु कवि बिचारि कैं जो वर बुद्धि विसेषि ॥ ८ ॥ प्राचीनन नैं जो लिखे सो है ही या माँहि। नूतन की संख्या लिखी सो सु विचारहु आहि ॥ ९ ॥ नृप नाथ सु कै हैं सबै कवि पंडित समुदाय। **मनी-राम** भूषन लिखैं तिनकी सिच्छा पाइ ॥ १० ॥ कंठाभरन, कविप्रिया, भाषाभूषन देषि। रसरहस्य रत्नाकर सु औरहु मतन बिसेषि ॥ ११ ॥

Ganesh Varni Digambar Jain Institute, Naria, Varanasi

CC0.In Public Domain. Digitized by Sarayu Trust/eGangotri

नूतन भूषन सौं कहौं तिनकौं मतन विचारि। मनीराम विनती करै भूल्यो लेहु सुधारि ॥ १२ ॥

इति श्रीमन्महाराजाधिराज महाराजा श्री सवाई प्रतापसिंह चंद्रिकायां प्रस्ताविक अन्योक्ति वर्नन षोडसो प्रकास ॥१६॥

पुस्तक संपूर्णम्। श्रीरस्तु कल्याणमस्तु।

"श्री प्रतापचंद्रिका" पर नोट

यह हस्तलिखित ग्रंथ विहारी-सतसई की पद्यात्मक सम्पूर्ण टीका है। इसके अंदर दोहों का क्रम "अनवरचंद्रिका" के अनुसार सोलह प्रकाशों में इस प्रकार है—

संख्या—प्रकाशनाम	"छंद—दोहा सोरठा" संख्या	—विशेष
१ "राजवंशवर्नन"—	५० कवित्त दोहे	इस प्रकास में राजवंश-कविवंश—टीका का उपोद्घात—मनीराम कवि ने महाराज के हुक्म से बनाई है जिसका वर्णन इत्यादि। टीका तो दूसरे प्रकासमे है।
२ "साधारण नायका वर्नन"।	३५ दोहे की टीका	
३ "सिखनख वर्नन"।	९९ ,,	
४ "मुग्धादि नायका वर्नन"।	२१ ,,	
५ "स्वाधीनपतिका अष्टनायका"।	११५ ,,	
६ "रूपगर्वितादि नायका"।	४ ,,	
७ "माननी नायका"।	४६ ,,	
८ "सुरति सुरतांत नायका"।	२९ ,,	
९ "परकीया नायका"।	१४३ ,,	
१० "दसदसा वर्णन"।	१४ ,,	
११ "सात्विक भाव वर्नन"।	१० ,,	
१२ "मद्यपान वर्नन"।	७ ,,	
१३ "हाव वर्नन"।	११ ,,	
१४ "श्रृंगारादि नवरस तथा भाव वर्नन"।	८२ ,,	श्रृंगार वीर करुणादि।
१५ "षटऋतु वर्नन"।	४३ ,,	वसंतादिक ...
१६ "प्रस्ताविक-अन्योक्ति को वर्नन"।	७५ ,,	प्रस्ताविक-नीति-अन्योक्ति

Ganesh Varni Digambar Jain Institute, Naria, Varanasi

CC0.In Public Domain. Digitized by Sarayu Trust/eGangotri

इन १५ प्रकासों में बिहारी के ७२३ (सात सौ तेईस) दोहे, सोरठे हैं। ७०० से जो अधिक हैं इनकी छानबीन करना एक समय, परिश्रम, और अनुष्ठान का कार्य्य है। परंतु साधारणतया बिहारी के असल दोहे सब इसमें आ गए। प्रथम प्रकाश उपोद्घात रूप ही है। इसमें बिहारी कवि के रचे कोई छंद नहीं हैं। इसमें तो टीका के प्रधान निर्माता **मनीराम कवीश्वर** कृत ही ५० छंद हैं। यह मनीराम महाराज प्रतापसिंहजी की "कवि बाईसी में" से मुख्यों में एक थे। जैसे गणपतिजी कवीश्वर थे, जो गुरू भी माने गए थे॥

इस टीका में (१) **अनवरचंद्रिका** और **अमरचंद्रिका**— इन दो टीकाओं—बिहारी सतसई की-से-प्रधानतया उद्धरण लेकर फिर उस पर "**श्री प्रताप**" ऐसा लिखकर मनीरामजी ने अपनी टीका लिखी है, जिसमें जिन अलंकारों का उक्त दोनों टीकाओं में उल्लेख रह गया है उसको दिया है, कहीं उन टीकाओं पर टिप्पण और समालोचना आदि हैं। अर्थ और भावार्थ के खोलने में प्रायः कष्ट कहीं भी नहीं किया है। इससे यह प्रतीत होता है कि यह टीका केवल कवि-कोविदों के अधिकार और पात्रता भाव से की गई होगी। टीका में सर्वत्र अलंकारों पर दृष्टि विशेषता से, तथा नायक नायिका, रस, भाव आदि पर विधिपूर्वक है। अन्य रीति-ग्रंथों के प्रमाण भी दिए हैं। परंतु वे अर्थ के स्पष्टीकरण के निमित्त नहीं, अपितु अलंकार, सिद्धांत, वा विशेषता सिद्धि के निमित्त ही हैं। १ आदि (प्रकाश) में राजवंश वर्णन के अनंतर कवि के विशेष लक्ष्य (फरासीसी) **पुर्तगाली** विद्वान् हकीम "**मार-टिन**" "**डी सेलवा**" के कुल और उनकी योग्यता का भी वर्णन है। इन विज्ञ हकीमजी की भी इस टीका में सहायता रही है। इनके वर्णन में यूरोप की अन्य ईसाई जातियों वा देशों के नाम भी आ गए हैं। स्यात् ये नाम भी उक्त हकीमजी के बताए हुए प्रतीत होते हैं।

Ganesh Varni Digambar Jain Institute, Naria, Varanasi

CC0.In Public Domain. Digitized by Sarayu Trust/eGangotri

इस एक टीका से अन्य दो अतिप्रसिद्ध और सारभरी टीकाओं "अनवरचंद्रिका" और "अमरचंद्रिका" के दर्शन भी हो जाते हैं। और उभय कविता-सार-पारंगत विद्वानों की योग्यता का परिचय उत्तमता से हो जाता है। महाराज श्री प्रतापसिंहजी के साहित्य-मर्मज्ञ कविताप्रेमी और कवि-समादरकारी तथा विद्याप्रचारकारी होने का एक उज्ज्वल प्रमाण इस ग्रंथ के निर्माण कराने से ज्ञात हो जाता है। उनके समय में, उनके प्रताप से, सैकड़ों ग्रंथ बने हैं, ऐसा हमको प्रतिभावित हो गया है, जिसकी चर्चा समय समय पर यथासंभव इसी प्रकार की जायगी। और स्वयं महाराज एक प्रसिद्ध आशु कवि साहित्य पारगामी कला-विशारद भगवद्भक्त विद्वान् थे। फिर उनके पास कवि और गुणिजनों का संघटन तो उचित ही था। उनकी "कविबाईसी" जैसी एक रत्नावली प्रख्यात है, ऐसे ही उनकी 'ग्रंथ-बाईसी" प्रकीर्तित है। फिर उनकी परख से इस टीका में दो नामी टीकाकारों के उद्धरण वा हवाले के साथ अपने यहाँ के नामी कवि द्वारा परिशिष्ट टीका को देकर यह "प्रतापचंद्रिका" विहारी के काव्य के गौरव को स्पष्ट दिखाने में चंद्रिका ही मानौं है, और उसका प्रकाश अन्य दो चंद्रिकाओं से और भी बढ़ गया है। दोहों की संख्या ७२३ होती है, जैसा कि ऊपर कहा है। अंत में अनवर का अभिप्राय लिखकर मनिराम कवि ने अपना अभिप्राय लिखा है। महाराज की सभा के अन्य कवियों की सम्मति भी ली है जैसा कि "तिन सिच्छा पाई" से प्रगट होता है। तथा रसरहस्य (कुलपति मिश्र का), कविप्रिया (केशवदास की), भाषा-भूषन (म० जसवंतसिंहजी का), अलंकार-रत्नाकर (कवि दलपति राय वंशीधर का), कवित्त-रत्नाकर (सेनापति का), कविकंठाभरण (कवि दूलह का), और "इत्यादि" शब्द से हरिकवि की टीका भाषा-भूषण के ऊपर, आदि ग्रंथ तथा जिनके नाम तो दिए नहीं पर अभिप्राय लेकर लिख दिया है।

Ganesh Varni Digambar Jain Institute, Naria, Varanasi

CC0.In Public Domain. Digitized by Sarayu Trust/eGangotri

यह "प्रतापचंद्रिका", जिसको कवि ने "प्रतापसिंह चंद्रिका" ऐसा ही लिखा है, संवत् १८४२ में बनी है। मनीराम कवि ने प्रारंभ के ३४ वें छंद में लिखा है—

दोहा

"अष्टादस व्यालीस (१८४२) भनि संबत माधव मास।
सुकल पच्छ गुरु पंचमी, किय चंद्रिका प्रकास" ॥३४॥

महाराजा सवाई प्रतापसिंहजी (कविता. नाम 'व्रजनिधि') अपने बड़े भाई प्रथीसिंहजी के परलोकगामी होने पर संवत् १८३४ में राजगद्दी पर विराजे, और संवत् १८५९ में वैकुंठवासी हुए। इससे यह टीका महाराज के राज्यकाल के (आठवें) वर्ष में बनी थी, जब महाराज की अवस्था २१-२२ वर्ष की थी, अर्थात् पूर्ण युवावस्था थी, और ऐसी उत्कृष्ट कविता से उनको बड़ा ही प्रेम था, जिसमें भगवत् संबंधी शृंगार और प्रेम रस हो।

टीकाकार मनीराम कवि की कविता के नमूने ऊपर दिए गए हैं। उन्होंने कोई अन्य स्वतंत्र ग्रंथ भी लिखा था या नहीं, इसका पता अब तक नहीं चला। परंतु यह कवि-बाईसी में थे यह प्रतीत होता है। यद्यपि इनकी कविता रीति-ग्रंथकारों की सी तो नहीं है, तथापि अच्छी है। इस टीका को बनाकर उन्होंने बड़ा काम किया, और साथ ही अनवरचंद्रिका और अमरचंद्रिका टीकाओं को भी अमर कर दिया।

इस हस्तलिखित पुस्तक का आकार १२ × ९ अंगुल का है। जयपुरी देशी कागज पर साधारण अक्षरों से प्रायः शुद्ध लिखी हुई है। पन्ने १९८ हैं (जिसके २९६ पृष्ठ हुए); प्रति पृष्ठ पर प्रायः १९ पंक्तियाँ और प्रति पंक्ति में २४-२५ अक्षर हैं। यों अनुमानतः पाँच हजार चार सौ अनुष्टुप् संख्या का ग्रंथ है।

परंतु बीच में १२९ से १३६ तक के ८ पन्ने नहीं हैं। यह कमी अवश्य है। जब तक दूसरी प्रति न हो, पूर्ति नहीं हो सकती।

Ganesh Varni Digambar Jain Institute, Naria, Varanasi

CC0.In Public Domain. Digitized by Sarayu Trust/eGangotri

इस टीका (प्रतापचंद्रिका) का उल्लेख "नागरीप्रचारिणी पत्रिका" भाग ९ अंक ३ के पृ० १३७—१४१ पर हुआ है। परंतु वह विवरण अपूर्ण है। कवि ने टीका-निर्माण का संवत् १८४२ स्पष्ट लिख दिया है;

अष्टादस ब्यालीस (१८४२) भनि संवत् माधव मास।
सुकल पच्छ गुरु पंचमी, किय चंद्रिका प्रकास ॥३४॥

और कुछ कुछ अपना परिचय भी दिया है। इसके १५ प्रकरणों के जोड़ से ७२३ दोहे होते हैं। प्रथम प्रकाश में (अनवरचंद्रिका की नकल पर) राजवंश, कविवंश, ग्रंथप्रशंसा, संवत् आदि भी दिए हैं। फिर १५ प्रकाशों में प्रकरणबद्ध क्रम अनवरचंद्रिका का लिया है।

यह कवि **मनीराम** तँवर (तोमर) राजपूतों का पुरोहित या गुरु या आश्रित होगा। महाराज प्रतापसिंहजी जयपुरवालों का यह कवि कुछ मनभाँवता और उनके प्रसिद्ध हकीम और मुसाहिब पुर्तगाली विद्वान् 'मारटीन डी सेलवा (DeSalva)' का कृपापात्र प्रतीत होता है। अनंगपाल तँवर से जब दिल्ली छुटी तब उसने फिरता फिरता पाटन (राज्य जयपुर इलाका निजामत तौरावाटी हाल) में आकर राज्य किया था। तभी से यह इलाका "तँवरापाटी" कहाया, जो अब राज्य जयपुर में है। महाराज प्रतापसिंहजी के एक महाराणी तँवरजी भी थीं जो संपतसिंह तँवर पाटणवाले की बेटी थीं। इनका विवाह संवत १८४४ में पाटण ही में हुआ था। संभव है कि यह कवि पाटण से आया हुआ हो। परंतु यह विवाह, टीका के बन जाने से दो वर्ष पीछे हुआ है। टीका के प्रथम प्रकाश के छंद १८ (दोहे) में मनीराम ने "इंद्रगिरि" लिखा है। यह स्यात् "इंद्रगढ़" हो, जो जयपुर के अधिकार में रहा है और अब तक इंद्रगढ़ का मामला(कर) राज्य जयपुर में आ रहा है। इंद्रगढ़ के राठौर राजा राजसिंह के भाई अणँदसिंह की बेटी राठोड़जी महाराजा माधोसिंहजी (जयसिंह सवाई के पुत्र) को ब्याही थीं, अर्थात् यह राठोड़जी प्रतापसिंहजी की

Ganesh Varni Digambar Jain Institute, Naria, Varanasi

CC0.In Public Domain. Digitized by Sarayu Trust/eGangotri

माँई मा थीं। संभव है, इन संबंधों से यह तँवरों का ब्राह्मण कवि राज्य जयपुर में आ बसा हो और अपने संबंध वा गुण से राजा तक उसकी पहुँच हुई हो। निश्चित बात अधिक खोज से प्राप्त हो सकती है। ऊपर के (प्रथम प्रकाश के १७, १८) दोहों में कवि मनीराम ने अपने कुल का कुछ वर्णन किया है—

"अनंगपाल नृप बंश के पूज्य सु **रेखाराम**।
तिनके तनय **मुकंदजू** विद्याधन के धाम॥ १७॥
मनीराम तिनके तनय राज **इंद्रगिरि** सेय।
पाई विद्या मान धन सुजस सु कहत अमेय॥ १८॥"

इन दोहों में कवि का पिता **मुकंद(राम)** और प्रपिता **रेखाराम** है और वे तँवर (अनंगपाल वंशज) राजपूतों के पूज्य (पुरोहित वा विद्यागुरु) थे। उनका धनवान्, विद्वान्, गुणवान् और प्रतिष्ठावान् भी होना पाया जाता है। "पाई विद्या" शब्द से, कवि का जयपुर में विद्या पढ़कर गुणवान् होना लख पड़ता है। अतः इसका पिता या प्रपिता कोई पहले से जयपुर में आकर बसे होंगे। "इंद्रगिरि सेय" इंद्रगढ़ के निवास या आश्रय को प्रगट करता है। हमको इस मनीराम का अभी अधिक पता नहीं चल सका है। ढूँढ़ने पर मिल जायगा तो फिर इसके विषय में लिखेंगे। यह अटकल ही समझिए। इसको कोई महाराज का काव्य-गुरु भी बताते हैं और 'कविबाईसी' में होना तो प्रगट ही है।

जयपुर के प्रख्यात विद्वान् महामहोपाध्याय महोच्चवाग्मी महोपदेशक विद्यारत्न संस्कृत पाठशाला के प्रधानाध्यक्ष चतुर्वेदी श्रीगिरिधर शर्म्माजी के अधिकार से, उनकी कृपा से, यह टीका दृष्टिगोचर हुई। तदर्थ हार्दिक कृतज्ञता।

Ganesh Varni Digambar Jain Institute, Naria, Varanasi

CC0.In Public Domain. Digitized by Sarayu Trust/eGangotri

Ganesh Varni Digambar Jain Institute, Naria, Varanasi

CC0.In Public Domain. Digitized by Sarayu Trust/eGangotri

(१७) आचार्य कवि केशवदास

[लेखक—श्री पीतांबरदत्त बड़थ्वाल, एम० ए०]

निर्गुण भक्ति ने विदेशी अत्याचार के नीचे पिसती हुई जनता के हृदय की नैराश्यजन्य शुष्कता को कविता के क्रोड़ में संचित कर दिया था। कबीर की तल्लीनता यद्यपि सरस्वती की वीणा की झंकार की मधुरता को समय समय पर बलात् उनकी जिह्वा पर लाकर बैठा देती थी, फिर भी उनके पीछे बहुत दिन तक यह बात न चल सकी। परंपरा संप्रदायों का प्रवर्तन कर सकती है पर कविता को अपने आँचल में बाँध नहीं ले जा सकती। परंपरा के पालन के लिये कही गई साखियों या शब्दों में न कविता का अंतरंग आ पाया और न बहिरंग। और आ भी कैसे सकता था? कविता का अंतरंग या आत्मा भावों की तीव्रता है जिनका उद्भव हृदय की तल्लीनता के बिना असंभव है। और वैसे तो बहिरंग सौंदर्य अंतरंग सौंदर्य का अनुसरण करता है पर कभी कभी स्वाभाविक बाह्य सौंदर्य की वृद्धि के लिये बाहरी उपाय भी काम में लाए जाते हैं। इसके लिये साहित्य शास्त्र का ज्ञान अपेक्षित है। इन दोनों बातों से ये 'निर्गुनिए' साधु कोरे होते थे। न उनमें भावुकता होती थी और न पांडित्य ही। अधिक से अधिक मूल्य मानने पर उनकी वाणियाँ रूखी-सूखी भाषा में लिखे गए दर्शन ग्रंथ मात्र कहे जा सकते हैं जिनका एक मात्र उद्देश्य वैराग्योत्पादन था, (यद्यपि दार्शनिक भी उनके दर्शन ग्रंथ कहे जाने पर आपत्ति कर सकते हैं।) इसलिये वे तभी तक जनता को आकर्षित कर सकते थे जब तक उसे जीवन अप्रिय लगता रहा। परंतु जब मुगलों ने भारतवासी होकर भारत पर शासन करना आरंभ किया और लोगों को जीवन की सामान्य आवश्यकताओं के उपस्कर उपलब्ध होने

प्रयोजन

Ganesh Varni Digambar Jain Institute, Naria, Varanasi

CC0.In Public Domain. Digitized by Sarayu Trust/eGangotri

लगे तब यह स्वाभाविक था कि इन फीकी बातों से हटकर उनकी रुचि सरसता और सुंदरता की ओर झुकती। समय की इसी प्रवृत्ति ने साहित्य-क्षेत्र में एक ओर सगुण भक्ति का और दूसरी ओर साहित्य शास्त्र-चर्चा का वह प्रवाह चलाया जिसे किसी उपयुक्त नाम के अभाव में रीति-प्रवाह कह सकते हैं। सूर, तुलसी आदि सगुण-भक्त कवियों ने वैराग्य-विमोहित कविता में अंतरात्मा को फूँकने का प्रयत्न किया और रीति के आचार्य उसके बहिरंग को सँवार कर उसका ठाटबाट खड़ा करने में यत्नवान् हुए। आगे चलकर मुगल दरबार की बढ़ती हुई शानो-शौकत तथा ऐशो-इश्रत ने, जिसकी नकल करने में भारतीय राजाओं ने आपस में स्पर्द्धा दिखाई, केशव-दास द्वारा प्रवर्तित रीति-प्रवाह को इतनी उत्तेजना दी कि भक्ति-प्रवाह थम सा गया और साहित्य-क्षेत्र में रीति-प्रवाह का ही साम्राज्य हो गया यद्यपि स्वयं केशव ने भी भक्ति-प्रवाह में कुछ योग दिया था।

केशव को रीति-प्रवाह का प्रवर्तक कहने से हमारा यह तात्पर्य नहीं कि हिंदी में उन्हींने पहले पहल साहित्य शास्त्र पर कलम चलाई। उनसे पहले भी साहित्य-शास्त्र के अंगों पर ग्रंथ लिखे जा चुके थे। हिंदी साहित्य के इतिहास में पुष्य नामक कवि सबसे पहला कवि समझा जाता है। शिवसिंह सेँगर ने ७०० विक्रमाब्द में इसका होना लिखा है। कहते हैं, उसने अलंकार पर ही अपना ग्रंथ लिखा था जो अब मिलता नहीं। गोप कवि ने भी अलंकार के दो छोटे छोटे ग्रंथ लिखे थे पर वे भी अप्राप्य हैं। हिंदी-साहित्य-शास्त्र संबंधी सबसे पुरानी प्राप्य पुस्तकें मोहन का शृंगार-सागर और कृपाराम की हिततरंगिनी हैं जो अकबर के राजत्वकाल में रची गई थीं। इसी समय के लगभग रहीम ने बरवै छंदों में 'नायिकाभेद' लिखा और कर्णेश ने कर्णाभरण, श्रुतिभूषण और भूपभूषण तीन छोटे छोटे ग्रंथ लिखे। हिततरंगिणी में अत्यंत संक्षेप में रस का निरूपण है, शृंगार-सागर में केवल शृंगार रस का वर्णन है और कर्णेश के ग्रंथ अलंकार

आचार्यत्व

Ganesh Varni Digambar Jain Institute, Naria, Varanasi

CC0.In Public Domain. Digitized by Sarayu Trust/eGangotri

पर हैं। स्वयं केशव के बड़े भाई बलभद्र ने नखशिख और दूषण विचार पर लिखा था। परंतु ये सब उथले और क्षीण प्रयत्न थे और लोकरुचि के परिवर्तन की दिशा के संकेतक होने पर भी साहित्य-शास्त्र के लिये विस्तीर्ण और अप्रतिबंध मार्ग न खोल सके। इस दिशा में सबसे पहला विस्तृत और गंभीर प्रयत्न केशव ही का था और यद्यपि उनके मत को हिंदी में साहित्य-शास्त्र पर लिखनेवालों ने आधार रूप से नहीं ग्रहण किया, फिर भी उन्होंने लोगों की प्रवृत्ति को एक विशेष दिशा की ओर पूर्णतया मोड़ दिया। इसी लिये वे रीति-प्रवाह के प्रवर्तक और प्रथमाचार्य माने जाते हैं। वे केवल लेखिनी के ही मुँह से बोलनेवाले आचार्य नहीं थे, व्यावहारिक आचार्य भी थे। अपनी शिष्या प्रवीणराय के प्रतिनिधित्व से उन्होंने कवि-समुदाय को कविता के बाह्य रूप की बनावट सिखाने का काम अपने हाथ में लिया था, और उस काम को करने के लिये वे सर्वथा योग्य भी थे। आचार्य में जिन गुणों का होना आवश्यक है वे सब केशव में वर्तमान थे। वे संस्कृत के भारी पंडित थे, साहित्य-शास्त्र के पूर्ण ज्ञाता थे, विद्वान् थे, प्रतिभासंपन्न थे और इंद्रजीतसिंह के मुसाहिब, मंत्री और राजगुरु होने के कारण ऐसे स्थान पर भी थे जहाँ से वे लोगों में अपने लिये आदर-बुद्धि उत्पन्न कर सकते और अपने प्रभाव को बहुत गुरु बना सकते। केशव की ६ पुस्तकों में से रामालंकृतमंजरी, कविप्रिया और रसिकप्रिया साहित्य-शास्त्र से संबंध रखती हैं। रामालंकृतमंजरी पिंगल पर लिखी गई है, कविप्रिया अलंकार ग्रंथ है और रसिकप्रिया में रस, नायिकाभेद, वृत्ति आदि बातों पर विचार किया गया है। रामालंकृतमंजरी अभी छपी नहीं है। कहते हैं, उसकी एक हस्तलिखित प्रति ओड़छा दरबार के पुस्तकालय में है।

जहाँ तक संभव होता है हिंदी सभी विद्याओं के लिये संस्कृत की ओर मुड़ती है, यह उसका दायाधिकार है। केशव ने भी हिंदी साहित्य शास्त्र के उत्पादन में अपने संस्कृत ज्ञान से लाभ

Ganesh Varni Digambar Jain Institute, Naria, Varanasi

CC0.In Public Domain. Digitized by Sarayu Trust/eGangotri

उठाया। केशव का समय संस्कृत साहित्य शास्त्र के इतिहास का वह युग है जिसमें संकलन और संश्लेषण का क्रम जोरों पर था। प्राचीन रसमार्ग आलंकारिकों और रीतिमार्गियों के प्रचंड आक्रमणों को सहकर भी मम्मट आदि नवीन रसमार्गियों के प्रयत्न से अपने उचित स्थान पर प्रतिष्ठित हो गया था। ध्वनिमार्ग आगे चलकर उसकी प्रतिद्वंद्विता में खड़ा हुआ था पर वह भी उसका पोषक बन बैठा था। यद्यपि रस के वास्तविक स्वरूप के विषय में अप्पय दीक्षित और पंडितराज जगन्नाथ के वाद-विवाद के लिये अभी स्थान था पर फिर भी शास्त्रकारों ने यह निश्चित कर लिया था कि काव्य में सारभूत अंतरंग वस्तु रस है और अलंकार रीति और ध्वनि अपनी शक्ति के अनुसार उसके सहायक हैं, विरोधी नहीं, और न्यूनाधिक रूप से सभी का काव्य से स्थायी संबंध है। अतएव साहित्य-शास्त्रकार अब विरोधी मतों से बहुत कुछ विरोधी अंश निकालकर साहित्य-शास्त्र के भिन्न भिन्न अंगों के सामंजस्य से एक पूर्ण पद्धति बना रहे थे। विश्वनाथ का साहित्य-दर्पण और उसके समान अन्य ग्रंथ इसी प्रयत्न के फल थे। वैसे तो कवित्व शक्ति ईश्वरीय देन है; कहा भी है कि कवि जन्म से होता है बनाने से नहीं, पर साहित्य शास्त्र के नियम बन जाने पर उन लोगों को भी कवि बनने का चस्का लगने लगा जो सहज कवि न थे। ऐसे लोगों की आवश्यकता की पूर्ति के लिये आचार्यों ने विषयों का भी वशीकरण कर दिया। कवि को किन किन विषयों पर कविता करनी चाहिए किन पर नहीं, उसे क्या क्या अनुभव होने चाहिएँ आदि बातें उनके अभ्यास के लिये लिखी गईं। इस प्रकार कवि शिक्षा पर लिखा जाने लगा। केशव इन्हीं पिछले ढंग के आचार्यों में हैं। संस्कृत से चली आती हुई इसी परंपरा को उन्होंने हिंदी में जारी रखा।

केशवदास ने कवि-शिक्षा का विषय कोट काँगड़ा के राजा माणिक्यचंद्र के आश्रय में रहनेवाले केशव मिश्र के अलंकारशेखर नामक ग्रंथ के वर्णक रत्न (अध्याय) से लिया है। अलंकार-

Ganesh Varni Digambar Jain Institute, Naria, Varanasi

CC0.In Public Domain. Digitized by Sarayu Trust/eGangotri

शेखर कविप्रिया के कोई ३० वर्ष पहले लिखा गया होगा। इसके वर्णक रत्न में केशव मिश्र ने उन विषयों का वर्णन किया है जिन पर कविता की जानी चाहिए यथा भिन्न भिन्न रंग, नदी, नगर, सूर्योदय, राजाओं की चर्या आदि। केशवदास ने इन विषयों को वर्णालंकार और वर्ण्यालंकार इन दो भागों में बाँटा है। वर्णालंकार के अंतर्गत भिन्न भिन्न रंग लिए गए हैं और शेष वर्णनीय विषय वर्ण्यालंकार में हैं। अलंकार शब्द का यह विलक्षण प्रयोग है। शास्त्रीय शब्द अलंकार के लिये केशवदास ने विशेषालंकार शब्द का व्यवहार किया है। इस प्रकार केशव ने अलंकार का अर्थ विस्तृत कर दिया जिसके वर्णालंकार, वर्ण्यालंकार और विशेषालंकार तीन भेद हो गए। विशेषालंकारों अर्थात् काव्यालंकारों के विषय में केशवदास ने विशेष कर दंडी का अनुसरण किया है। अध्याय के अध्याय काव्यप्रकाश से लिए गए हैं। कहीं कहीं राजानक रुय्यक से भी सामग्री ली गई है। विषय-प्रतिपादन के साधारण ढंग को सामयिक परंपरा से प्राप्त करने पर भी प्रधान अंगों पर बहुत पुराने आचार्यों का आश्रय लेने का फल यह हुआ कि रस की मिठास का मूल्य अलंकारों की झनझनाहट के सामने कुछ न रह गया। साहित्य शास्त्र के साम्राज्य में रस को पदच्युत होकर अलंकार की अधीनता स्वीकार करनी पड़ी और रसवत् अलंकार के रूप में उसका छत्रवाहक होना पड़ा। पुराने रीतिमार्गी आचार्य इतनी दूर तक नहीं गए थे। वे रसवत् अलंकार वहीं मानते थे जहाँ एक रस दूसरे रस का पोषक होकर आवे किंतु केशव की व्यवस्था के अनुसार जहाँ कहीं रसमय वर्णन हो वहीं रसवत् अलंकार हो जाता है। सूक्ष्म-भेद-विधान की ओर केशव ने बहुत रुचि दिखलाई है। उन्होंने उपमा के बाईस और श्लेष के तेरह भेद बताए हैं। केवल संख्या-वृद्धि के उद्देश्य से भी कुछ अलंकार ऐसे रखे गए हैं जिन्हें शास्त्रीय अर्थ में अलंकार नहीं कह सकते, जैसे प्रेमालंकार और ऊर्जालंकार। जहाँ प्रेम का वर्णन हो वहाँ प्रेमालंकार और

Ganesh Varni Digambar Jain Institute, Naria, Varanasi

CC0.In Public Domain. Digitized by Sarayu Trust/eGangotri

जहाँ और सहायकों के कम हो जाने पर भी अलंकार बना रहे वहाँ ऊर्जालंकार। प्रेम के वर्णन से काव्य की शोभा बढ़ सकती है पर वह अलंकार नहीं हो सकता। गाल की नैसर्गिक गुलाबी सौंदर्य को बढ़ा सकती है पर आप उसे पेंट और पाउडर या सिंदूर और लाक्षारस के साथ शृंगार की पिटारी में नहीं रख सकते। रसिक-प्रिया में रस, नायिकाभेद, वृत्ति आदि विषयों का परंपरानुबद्ध वर्णन किया गया है। भेदोपभेद-विधान की तत्परता उसमें भी अधिकता से दिखाई गई है। नायिकाओं का (पद्मिनी, चित्रिणी आदि) जातिनिर्णय भी काव्यशास्त्र के अंतर्गत ले लिया गया है यद्यपि उसका कामशास्त्र से ही संबंध है। स्वयं केशव की कविता में पवित्रता का अभाव नहीं है पर आगे चलकर इस प्रवृत्ति ने कविता के पावित्र्य पर कुठाराघात किया और कविता को कामोद्दीपन की सामग्री बना दिया। रसिक काव्य-रस का प्रेमी नहीं रहा, स्त्रियों से छेड़छाड़ पसंद करनेवाला हो गया।

केशव केसन अस करी जस अरिहू न कराहिं।
चंद्रबदनि मृगलोचनी बाबा कहि कहि जाहिं॥

यह रसिकता के उदाहरणरूप में पेश किया जाता है। ज्ञान के घाट कवियों के अड्डे हो गए।

इन ग्रंथों में केशव का बहुत शक्तिमान प्रयत्न निहित है जिससे उनकी इतनी धाक बैठी कि लोकरुचि के विशेष दिशा में मुड़ जाने पर भी बहुत समय तक किसी को इस विषय पर कलम उठाने का साहस न हुआ। पर जब लोगों ने लिखना आरंभ किया तो आचार्यों की बाढ़ सी आ गई। सभी नायिकाभेद, नखशिख, अलंकार और रस पर लिखने लगे। इन पर लिखे बिना कवि-कर्म अधूरा समझा जाने लगा। पर केशव को कोई भी आधार बनाकर नहीं चला और यह उचित ही हुआ, क्योंकि केशव भारतीय साहित्य शास्त्र की प्रगति के इतिहास की कई शताब्दियाँ निगल जाना चाहते थे। उनके बाद जयदेव के चंद्रालोक आदि ग्रंथों का अनुसरण

Ganesh Varni Digambar Jain Institute, Naria, Varanasi

CC0.In Public Domain. Digitized by Sarayu Trust/eGangotri

किया गया। राजा जसवंतसिंह का सर्वप्रिय ग्रंथ भाषाभूषण इसी चंद्रालोक का छायानुवाद है।

हम देख चुके हैं कि ऐतिहासिक कारणों से भी रीति-प्रवाह को भारी उत्तेजना मिली जिसका आरंभ में उल्लेख किया जा चुका है। इस सब का फल यह हुआ कि कविता में आडंबर और कृत्रिमता ने अपना घर कर लिया, अंतरंग की अपेक्षा होने लगी और अंत में शब्दों की टेढ़ी मेढ़ी करामात और रीति की रीती खड़खड़ाहट ही कविता समझी जाने लगी। हद तक पहुँच जाने पर इस प्रवाह ने पलटा खाया और प्रतिफल में आज लोग दूसरी हद तक पहुँचना चाहते हैं। कविता के बहिरंग को वे केवल अपने ही भाग्य पर नहीं छोड़ देना चाहते, बाधा मानकर विद्वेष की दृष्टि से भी देखते हैं। हिंदी की वर्तमान छायावादी कविता इसी मार्ग का अनुसरण कर रही है।

अंतरंग और बहिरंग का तारतम्य

इसमें संदेह नहीं कि अंतरात्मा बाह्य रूप से हर हालत में महत्त्वपूर्ण होती है, परंतु बाह्य रूप भी निरर्थक नहीं। उसकी अपनी उपयोगिता है। अंतरंग आँखों के सामने नहीं रहता, वह हमेशा छिपा रहता है। उसको देखने के लिये तीव्र अंतर्दृष्टि और उसका आनंदोपभोग करने के लिये कोमल हृदय चाहिए जो हर एक में नहीं हो सकता। परंतु बाहरी सौंदर्य के सबके दृष्टिपथ पर खुले रहने से पहले तो अनायास ही सब उसके पास खिंचे आते हैं, आगे चलकर मेल-जोल बढ़ जाने पर विरक्ति हो जाय तो हो जाय। कितने लोग हैं जो किसी युवती के बाह्य रूप पर मोहित होने के लिये उसके आंतरिक सौंदर्य को देखने तक ठहरे रहते हैं? मनोहर संगीत को सुनकर हरिणी जो मुग्ध हो जाती है वह उसके भाव को समझकर या तद्गत रस को अवगत कर नहीं! कविता में जो नादात्मक सौंदर्य होता है वह इसी बाह्यरूप के अंतर्गत है। यदि बाह्य रूप की कुछ उपयोगिता ही न होती तो संस्कृत के धुरंधर साहित्याचार्य रीति अलंकार या

Ganesh Varni Digambar Jain Institute, Naria, Varanasi

CC0.In Public Domain. Digitized by Sarayu Trust/eGangotri

बक्रोक्ति को काव्य की आत्मा कह डालने की भीषण गलती करने को बाध्य न होते। और कुछ न सही तो इतना मानना पड़ेगा कि यह बाह्य रूप जन साधारण को काव्य की ओर आकृष्ट करता है जिससे काव्य के साथ संपर्क रहने से धीरे धीरे उनमें उत्कृष्ट काव्य को समझने तथा उसके रस का आनंद उठाने की योग्यता आ जाती है। साहित्यिकों की भाषा में कह सकते हैं कि वे सहृदय हो जाते हैं क्योंकि सहृदयता सहजात ही नहीं होती, जन्म के उपरांत पड़नेवाले प्रभावों का फल भी हो सकती है जिनमें काव्य जगत् से संपर्क भी एक है। इस संपर्क का प्रभाव उस अवस्था में और भी आशामय हो जाता है जब पाठक वा श्रोता के सामने बाहरी ठाट के साथ अंतरात्मा भी हो। कोरे ठाट बाट से काम न चलेगा। पूरा प्रभाव तभी पड़ सकता है जब यह बाहरी ठाट बाट स्वयं साध्य न होकर उस दूसरे प्रभाव का साधन हो जो कुछ स्थायित्व लिए हो, जो हमारे मर्म को छूकर हमारे अस्तित्व का अपरिज्ञेय भाग होकर ठहरे। ऐसा होने से फिर विरक्ति की वह आशंका रह ही नहीं जाती जो अभी अभी कुछ समय हुए उठी थी। अतएव बहिरंग सौंदर्य को अंतरंग सौंदर्य का सहायक होना चाहिए, और उतनी ही मात्रा में होना चाहिए जितनी में वह सौंदर्य की परिभाषा के अंदर रह सके। उसका इतना बाहुल्य न हो कि कविता बेचारी उसके नीचे दिखाई ही न पड़े या कुचलकर उसकी दुर्दशा हो जाय। जूड़े के साथ गुथा हुआ एक पुष्प, फूलों का एक गजरा या मोतियों की एक लड़ी या और कोई स्वल्प आभरण ललना के लावण्य को बढ़ा सकता है पर यदि उसके नाक, कान फोड़कर या उसे सुफेद अथवा पीली धातु या रंग-बिरंगे पत्थरों से लादकर यह प्रभाव लाया चाहो तो कैसे बन सकता है? कहने का तात्पर्य यह है कि साध्य को साधन के लिये बलिदान नहीं कर देना चाहिए।

बहिरंग के लिये अंतरात्मा के बलिदान की सबसे बड़ी आशंका तब होती है जब लक्षणकार स्वयं कवि बन बैठता है। साहित्य-

Ganesh Varni Digambar Jain Institute, Naria, Varanasi

CC0.In Public Domain. Digitized by Sarayu Trust/eGangotri

शास्त्र कविता का व्याकरण है। कविता ही उसकी सृष्टि का कारण है। अतएव उसे कविता का अनुगमन करना चाहिए, उसका अग्रगामी नहीं बनना चाहिए। लक्षणकार का कर्तव्य है कि वह अपने लक्षणों के उदाहरण कविता के साम्राज्य से ढूँढ़ ढूँढ़कर प्रस्तुत करे, उसे अपने आप उन्हें गढ़ने का जबर्दस्ती प्रयत्न न करना चाहिए। मनुष्य-शरीर के पार्थिव तत्त्वों का विश्लेषण किया जा सकता है परंतु वह रासायनिक विश्लेषक यदि चाहे कि उन तत्त्वों के मेल से जीता जागता मनुष्य खड़ा कर दे तो यह असंभव है, इसके लिये परमात्मा ने दूसरी ही प्रयोगशाला बनाई है। साहित्य शास्त्र के नियम भी कविता के विश्लेषण के परिणाम हैं। उनके ही आधार पर कविता का ढाँचा भर खड़ा किया जा सकता है जो कितना ही सुंदर क्यों न हो आखिर निर्जीव ढाँचा ही तो है। केशवदास ने अपने लक्षण ग्रंथों में कुछ स्वतंत्र चिंतन और समन्वय-बुद्धि का परिचय दिया है परंतु जबर्दस्ती स्वयं ही उदाहरण गढ़ने का एक ऐसा आदर्श उन्होंने अपने अनुयायियों के सामने रखा जिससे साहित्य शास्त्र और काव्य-साम्राज्य दोनों का अहित हुआ। आचार्य लोग साहित्य के विश्लेषण से नवीन नियमों का अन्वेषण कर उसके रहस्यों के उद्घाटन का कार्य छोड़कर उदाहरण ही गढ़ने में अपनी शक्ति व्यय करने लगे। इससे साहित्य शास्त्र में तो कोई उन्नति न हुई, हाँ, कविता के भांडार में असली के साथ साथ नकली सिक्के खूब भर गए; वहाँ की बात ही दूसरी है जहाँ सामयिक लहर में पड़कर कवियों को लक्षणकार बनना पड़ा।

केशव की रचनाएँ लक्षणों और उदाहरणों में ही समाप्त नहीं हो जातीं। ऊपर कहे गए लक्षण ग्रंथों के अतिरिक्त उन्होंने और चार ग्रंथों की रचना की। रामचंद्रिका, जहाँगीर-जस-चंद्रिका, वीरसिंहदेवचरित और विज्ञानगीता। जहाँगीर-जस-चंद्रिका और वीरसिंहदेव-चरित क्रमशः जहाँगीर और वीरसिंहदेव की प्रशंसा में लिखे गए हैं। विज्ञानगीता

कवित्व

Ganesh Varni Digambar Jain Institute, Naria, Varanasi

CC0.In Public Domain. Digitized by Sarayu Trust/eGangotri

एक प्रकार से क्षीणप्राय निर्गुण भक्ति का ही विरक्ति प्रचारक अवशेष है। रामचंद्रिका केशव की सबसे उत्कृष्ट रचना है पर उसकी रचना भी ऐसी मालूम होती है कि मानो भिन्न भिन्न लक्षणों के उदाहरण स्वरूप रचे गए पद्यों का तरतीबवार संग्रह हो। दूषणों तक के उदाहरण उसमें मिलते हैं। छंदों की ओर दृष्टि डालने से तो यह पिंगल का सा ग्रंथ मालूम पड़ता है। आदि में एकाक्षरी से लेकर कई अक्षरों तक के छंदों का क्रमशः एक ही स्थान पर मिलना इस विचार को पुष्ट करता है कि हो न हो केशव रामचंद्रिका के पहले पिंगल ही का ग्रंथ बना रहे थे, परंतु विषय की संभावनाओं तथा सगुणभक्ति के प्रवाह में योग देने की इच्छा से उन्होंने उसे वह रूप दे डाला जो हमें आज पढ़ने को मिलता है। रामालंकृतमंजरी केशव का बनाया हुआ एक पिंगल ग्रंथ है, यह हम कह चुके हैं। रामचंद्रिका की कुछ हस्त-लिखित प्रतियों में कुछ छंदों के नीचे यथा 'रामालंकृत-मंजर्यां' लिखकर उन छंदों के लक्षण लिखे हैं। संभव है रामचंद्रिका रामालंकृतमंजरी का परिवर्तित या परिवर्धित रूप हो या ये छंद रामालंकृतमंजरी में दिए गए हों। रामचंद्रिका के बहुत से छंद कविप्रिया में भी उदाहरण स्वरूप दिए गए हैं। रामालंकृतमंजरी का समय तो ज्ञात नहीं पर यदि कविप्रिया और रामचंद्रिका का समय ज्ञात न होता तो हमारी यही कहने की प्रवृत्ति होती कि यह ग्रंथ भिन्न भिन्न लक्षण ग्रंथों से संकलित कर संगृहीत किया गया है। बाबा वेनीमाधवदास ने अपने मूल गुसाईंचरित में लिखा है कि एक बार केशवदासजी तुलसीदासजी से मिलने गए, पर वे तुरंत ही उनके स्वागत के लिये न आ सके। केशवजी समझे कि इन्हें रामचरितमानस रचने का बड़ा गर्व हो गया है, उसे दूर करना चाहिए। उलटे पाँवों वापिस आकर उन्होंने एक ही रात में रामचंद्रिका बनाकर तुलसीदासजी को दिखा दी। रामचंद्रिका सरीखे बृहद् ग्रंथ को एक ही रात में नकल कर सकना भी असंभव नहीं तो अत्यंत कठिन अवश्य है, उसे रचने की तो बात दूर रही। क्या यह प्रका-

Ganesh Varni Digambar Jain Institute, Naria, Varanasi

CC0.In Public Domain. Digitized by Sarayu Trust/eGangotri

रांतर से यह सूचित करने के लिये तो नहीं कहा गया है कि रामचंद्रिका एक संग्रह ग्रंथ मात्र है। गंभीर प्रकृति के लोगों को यह सब निरर्थक प्रलाप मालूम होगा। इसके बल पर हम यह भी नहीं कहना चाहते कि अवश्य ही रामचंद्रिका लक्षणों के उदाहरणों का संग्रह है, पर इतना अवश्य है कि रामचंद्रिका को लिखते समय केशव की आँखों के सामने वे लक्षण सर्वदा बने रहते थे जिन्हें उन्होंने आगे चलकर ग्रंथ रूप में प्रकट किया। इसी से रामचंद्रिका में भी कविता का आभ्यंतर कम आ पाया है। कविता के अंतरंग और बहिरंग का जिक्र हम ऊपर कर चुके हैं। कवि के साधन की ओर दृष्टि रखकर इन्हीं को 'हृदय-पक्ष' और 'कला-पक्ष' कहा जाता है। हृदय का संबंध हमारे रागों या भावों से है और कला बुद्धि की उपज है। हिंदी में सच्ची आलोचना के प्रवर्तक श्रद्धेय गुरुवर पंडित रामचंद्र शुक्ल के अनुसार 'कविता' वह साधन है जो सारी सृष्टि से हमारा रागात्मक संबंध स्थापित करता है। यह काम न गढ़े हुए उदाहरणों, या फर्मायशी पद्यों से हो सकता है और न चाटुकारी के लिये की गई झूठी प्रशंसा से। हमारा तात्पर्य यह नहीं है कि लक्षणों के उदाहरण रूप में या राजाओं की तारीफ में उत्कृष्ट काव्य हो ही नहीं सकता। यह इस बात पर निर्भर है कि रचयिता के रागों का अपने वर्ण्य विषय से कितना घना संबंध है। भूषण का शिवराजभूषण भी अलंकार ग्रंथ है और एक राजा की प्रशंसा में लिखा गया है। फिर भी भूषण का काव्य उत्कृष्ट काव्य है, क्योंकि भूषण की प्रशंसा झूठी प्रशंसा नहीं है। केशव की शब्दावली का व्यवहार करें तो उनकी 'सत्यभाषिणी मति' है। यह मतलब नहीं कि कवि बिल्कुल सच बोले। कवि-सत्य साधारण या वास्तविक सत्य नहीं होता, हार्दिक सत्य होता है। जिस बात को कवि सत्य समझता है, चाहे वह झूठ ही क्यों न हो, इस प्रकार कहना कि श्रोता भी उसे ठीक उसी भाव में समझ जाय जिस भाव में कवि समझता है, अर्थात् उसमें उसकी वृत्ति रम जाय कवि-सत्य कहाता

Ganesh Varni Digambar Jain Institute, Naria, Varanasi

CC0.In Public Domain. Digitized by Sarayu Trust/eGangotri

है। परंतु यह बात तब तक नहीं हो सकती जब तक स्वयं कवि की वृत्ति उसमें न रमी हो, जब तक स्वयं उसे अपने कथन की सत्यता पर अटल विश्वास न हो। कवि को जब किसी बात की सत्यता में पूर्ण विश्वास हो जाता है तब उसकी मांगलिकता का, उसके सौंदर्य का, उसके आनंद का वह स्वयं ही उपभोग नहीं कर सकता क्योंकि वह स्वार्थी नहीं होता। वह चाहता है कि सारा संसार उसके आनंद को बाँटकर बढ़ावे, और जब तक वह उस सत्य के संदेश को कह नहीं डालता तब तक उमंग का एक बोझ उसके हृदय पर पड़ा रहता है जो उसे चैन नहीं लेने देता। यही बेचैनी कवि की वाणी को वह अबाध प्रवाह, वह अप्रतिहत गति देती है जो सीधे श्रोता या पाठक के अंतस्तल में पहुँचकर वहाँ भी उथल पुथल मचा देती है। भूषण के दिल में ऐसी ही बेचैनी थी। १८,००,००० की थैली, १८ हाथी और १८ गाँव पाने की नीयत से उसने अपना 'इंद्र जिमि जंभ पर वाडव सुअंभ पर' वाला कवित्त नहीं कहा था, बल्कि अपने दिल के गुबार बाहर निकालकर उसे हलका करने के लिये, हिंदुत्व के संदेश को जन साधारण के दिल की गहराई तक पहुँचाने के लिये, उसकी रक्षा के सत्य स्वरूप को प्रत्यक्ष करने के लिये। शिवाजी और भूषण को अलग अलग व्यक्ति नहीं समझना चाहिए। वे एक ही घटनावली के दो पक्ष थे। हिंदुत्व की प्रदीप्त आत्मा कर्म-क्षेत्र में शिवाजी और भावना-क्षेत्र में भूषण के रूप में जाज्वल्यमती हुई। भूषण भावना-क्षेत्र के शिवाजी थे और शिवाजी कर्म-क्षेत्र के भूषण। परंतु क्या केशव के विषय में ऐसी कोई बात कही जा सकती है? क्या उसमें वह बेचैनी नजर आती है, क्या वह रागात्मक तल्लीनता दिखाई देती है जिसके कारण भूषण का काव्य उच्च कोटि के काव्य में परिगणित होने के योग्य हुआ है? 'अपयश की गोली' खिलाने योग्य बीरबल, केशव को ६,००,००० का दान देने पर, उसी दम ऐसे यश का भागी हो जाता है कि उनके दान के प्रभाव से—

भूलि गयो जग की रचना चतुरानन बाय रह्यौ मुख चारयो।

Ganesh Varni Digambar Jain Institute, Naria, Varanasi

CC0.In Public Domain. Digitized by Sarayu Trust/eGangotri

इंद्रजीत की भी उन्होंने इसलिये प्रशंसा नहीं की कि उनमें कुछ ऐसे गुण थे कि जिनके कारण कवि का मन उमंगित होता है और उसके हृदय में सद्भावनाएँ उद्दीप्त होती हैं किंतु इसलिये कि उनके

'राज केसौदास राज सो करत है।'

केशवदास राजा की तरह रहते थे, यह सुनकर आजकल के अपुरस्कृत कवियों के दिल से 'आह' भले ही निकल जाय पर इंद्रजीत-सिंह अथवा वीरसिंहदेव के साथ जनसाधारण के चित्त का कोई रागात्मक संबंध नहीं जुड़ सकता, जब कि शिवाजी उद्भट योधा, निर्बलों के रक्षक और स्वतंत्रता के उपासक होने के कारण बलात् चित्त की वृत्तियों को अपनी ओर खींच लेते हैं। यही कारण है कि वीरसिंहदेव-चरित और जहाँगीरजसचंद्रिका के नाम साहित्य के इतिहास-ग्रंथों में ही मिलते हैं। रामचंद्रिका का पठन पाठन भी इने गिने धुरंधर पंडितों तक ही परिमित रहा। रामचंद्रिका के आज बहुत से प्रशंसक मिल सकते हैं परंतु उन्हें यदि जरा टटोलकर देखिए तो यह जानकर आपको आश्चर्य होगा कि वे रामचंद्रिका का नाम ही नाम जानते हैं (, किसी इम्तहान के लिये विवश होकर पढ़नी ही पड़ी हो तो बात दूसरी है)। रामचंद्रिका का नाम राम-कथा की महिमा से हुआ है, केशव की कविता की हृदयस्पर्शिता से नहीं। संक्षेप में, केशव के काव्य में हमें रागात्मक तत्त्व बहुत थोड़ा मिलता है।

इसका कारण यह जान पड़ता है कि उनका निरीक्षण बहुत परिमित था, उन्होंने देखने का प्रयत्न ही नहीं किया। मनुष्यजीवन तो उनकी आँखों में कुछ पड़ भी गया था पर प्रकृति में अंतर्हित जीवन का स्पंदन वे नहीं देख पाए। मनुष्यजीवन की भिन्न-भिन्न दशाओं में जहाँ उनकी दृष्टि गई है वहाँ उनकी भावुकता भी जाग्रत हो गई है। कुछ उदाहरण यहाँ दिए जाते हैं—

उसके सुख को देखकर जलनेवाली सौत को और जलाने की कौशल्या की यह इच्छा कितनी स्वाभाविक है,

Ganesh Varni Digambar Jain Institute, Naria, Varanasi

CC0.In Public Domain. Digitized by Sarayu Trust/eGangotri

रहौ चुप ह्वै सुत क्यों बन जाहु
न देखि सकैं तिनके उर दाहु;

और जो नासमझी और चारित्रिक निर्बलता के कारण अपने ही प्रिय का अपकारी बन जाय ऐसे आदरणीय के प्रति भी यह उपेक्षा और झुँझलाहट भी—

लगी अब बाप तुम्हारेहिं बाइ।

किसी अपने ही मुँह से अपनी तारीफ करनेवाले की गर्वोक्तियाँ सुनकर दिल में खुद बखुद तानेजनी की जो उमंग उठती है उसे परशुराम के प्रति भरत के इस कथन में देखिए—

हैहय मारे नृपति सँहारे सो यश लै किन युग युग जीजै।

दूसरे ही प्रकार के प्रसंग में यही भाव मैथ्यू आर्नल्ड ने इस प्रकार प्रकाशित किया है—

टेक हीड लेस्ट मेन शुड से
लाइक सम ओल्ड माइज़र, रुस्तम होर्ड्स हिज़ फ़ेम
ऐंड शंस टु पेरिल इट विद यंगर मेन।

प्रभाव प्रकारांतर से दोनों का एक ही पड़ता है। भड़काने का यह अच्छा तरीका है।

भय और लज्जा से मनुष्य किस प्रकार सिकुड़ जाता है, वह रावण के सामने सीता की उस दशा में दिखाया गया है जिसमें उन्होंने

सबै अंग लै अंग ही में दुरायो।

मनुष्य पर जब घोर आपत्ति आती है तब वह पागल सा हो जाता है। वियोग भी ऐसी ही आपत्ति है, जिसमें वियुक्त अपनी सुध-बुध भूल जाता है, अपनी परिस्थिति को नहीं देखता, कंकड़ पत्थर से भी प्रश्न करके उत्तर की प्रतीक्षा करता है। परंतु यह पागलपन मानसिक अव्यवस्था का फल नहीं होता बल्कि प्रियाभिमुख अत्यंत सजग राग का निकास है। हनुमान राम की मुद्रिका साथ ले आए थे जिसको दिखाकर उन्होंने सीता को विश्वास दिलाया कि मैं राम का ही दूत हूँ। उस मुँदरी के प्रति सीताजी के इस भावपूर्ण कथन में भी यही बात देखने को मिलती है—

Ganesh Varni Digambar Jain Institute, Naria, Varanasi

CC0.In Public Domain. Digitized by Sarayu Trust/eGangotri

श्रीपुर में वन मध्य हौं, तू मग करी अनीति;
कहि मुँदरी अब तियन की को करिहै परतीति ?
कहि कुशल मुद्रिके ! रामगात.....

परंतु यह निरीक्षण भी इतना पूर्ण नहीं था कि बहुत दूर तक केशव की सहायता कर सकता। कई मर्मस्पर्शी घटनाओं का भी उन्होंने ऐसा वर्णन किया है जिससे मालूम होता है कि मनुष्य की मनोवृत्तियों को वे बहुत ही कम समझ पाए थे। यहाँ पर एक ही उदाहरण देंगे।

रामचंद्र कपट मृग को मारने गए थे। 'हा लक्ष्मण' शब्द सुनकर सीता ने सोचा कि राम लक्ष्मण को, सहायता के लिये, बुला रहे हैं पर लक्ष्मण ने सीता को अकेला छोड़ना ठीक नहीं समझा तब

'राजपुत्रिका कह्यो सो और को कहै, सुनै।'

लक्ष्मण को जाना पड़ा। वे सीता को अभिमंत्रित रेखा के बाहर आने की मनाही कर चले गए। कपटयोगी रावण को भिक्षा देने के लिये सीता ने लक्ष्मण की शिक्षा का उल्लंघन किया और रावण से हरी गईं। तब वे विलखने लगीं—

हा राम, हा रमन, हा रघुनाथ धीर।
लंकाधिनाथ वश जानहुँ मोहि वीर॥
हा पुत्र लक्ष्मण छोड़ावहु वेगि मोहीं।
मार्तंडवंश यश की सब लाज तोहीं॥

यदि केशव मनोवृत्तियों से परिचित होते तो इस अवसर पर इस अपील में उनकी सीता अपना हृदय खोलकर रख देतीं; अपनी निस्सहाय अवस्था का जिक्र करतीं, अपने हर्ता की क्रूरता का जिक्र करतीं, उसे कोसतीं, केवल लंकाधिनाथ कहकर न रह जातीं; लक्ष्मण को बुरा-भला कहने तथा उनका आदेश न मानने के लिये अपने आपको धिक्कारतीं, अपने पर व्यंग छोड़तीं। पर इस तार खबर में क्या है? और कहाँ तक आत्मीयता झलकती है? 'रमन' और 'पुत्र' को छोड़कर कौन बात ऐसी है जिसको आपत्ति में पड़ी हुई स्त्री

Ganesh Varni Digambar Jain Institute, Naria, Varanasi

CC0.In Public Domain. Digitized by Sarayu Trust/eGangotri

दूसरे के प्रति नहीं कह सकती ? पर कई ऐसे स्थल तो उन्होंने साफ छोड़ दिए हैं।

मनुष्यजीवन के अंदर तो उनकी अंतर्दृष्टि कुछ दिखाई भी देती है पर प्रकृति के जितने भी वर्णन उन्होंने दिए हैं वे प्रकृति-निरीक्षण का जरा भी परिचय नहीं देते। क्लिष्टता की दृष्टि से लोग उनकी तुलना मिल्टन से करते हैं। मिल्टन से उनकी इतनी और समानता है कि उन्होंने भी प्रकृति का परिचय कवि-परंपरा से पाया है। मिल्टन लावा (लार्क) पक्षी को खिड़की पर ला बैठाते हैं तो ये कहीं विहार की तरफ विश्वामित्र के तपोवन में—

एला ललित लवंग संग पुंगीफल सोहै

कह चलते हैं। मालूम होता है कि प्रकृति के बीच वे आँखें बंद करके जाते थे। क्योंकि प्रकृति के दर्शन से प्रकृत कवि के हृदय की भाँति उनका हृदय आनंद से नाच नहीं उठता। प्रकृति के सौंदर्य से उनका हृदय द्रवीभूत नहीं होता। उनके हृदय का वह विस्तार नहीं है जो प्रकृति में भी मनुष्य के सुख दुःख के लिये सहानुभूति ढूँढ़ सकता है, जीवन का स्पंदन देख सकता है, परमात्मा के अंतर्हित स्वरूप का आभास पा सकता है। फूल उनके लिये निरुद्देश्य फूलते हैं, नदियाँ बेमतलब बहती हैं, वायु निरर्थक चलती है। प्रकृति में वे कोई सौंदर्य नहीं देखते, बेर उन्हें भयानक लगती है, वर्षा काली का स्वरूप सामने लाती है और उदीयमान अरुणिमामय सूर्य कापालिक के शोणित भरे खप्पर का स्वरूप उपस्थित करता है। प्रकृति की सुंदरता केवल पुस्तकों में लिखी सुंदरता है। सीताजी के वीणावादन से मुग्ध होकर घिर आए हुए मयूर की शिखा, सूए की नाक, कोकिल का कंठ, हरिणी की आँखें, मराल के मंद मंद चाल चलनेवाले पाँव इसलिये उनके राम से इनाम नहीं पाते कि ये चीजें वस्तुतः सुंदर हैं* बल्कि इसलिये कि कवि इन्हें

---

* कबरी कुसुमालि सिखीन दई, गजकुंभनि हारनि शोभ मई।
मुकुता शुक सारिक नाक रचे, कटि-केहरि किंकिणि शोभ सचे॥
दुलरी कल कोकिल कंठ बनी, मृग खंजन अंजन भाँति ठनी।
नृप-हंसनि नूपुर शोभ गिरी, कल हंसनि कंठनि कंठ सिरी॥

Ganesh Varni Digambar Jain Institute, Naria, Varanasi

CC0.In Public Domain. Digitized by Sarayu Trust/eGangotri

परंपरा से सुंदर मानते चले आए हैं, नहीं तो इनमें कोई सुंदरता नहीं। इसी लिये सीताजी के मुख की प्रशंसा करते हुए वे कह गए हैं—

देखे भावे मुख अनदेखे कमल चंद।

कमल और चंद्रमा देखने में सुंदर नहीं लगते? हद हो गई हृदयहीनता की!

कल्पना की बे-पर की उड़ानें अलबत्तः केशव ने खूब मारी हैं। जहाँ किसी की कल्पना नहीं पहुँच सकती वहाँ उनकी कल्पना पहुँच जाती है। उनकी उत्कट कल्पना के नमूने रामचंद्रिका के किसी भी पन्ने को उलटकर देखने से मिल सकते हैं। यहाँ एक दो ही उदाहरण काफी होंगे—

लंका में आग लगी है—

कंचन को पघल्यो पुर पूर पयोनिधि में पसरयो सो सुखी ह्वै।
गंग हजार मुखी गुनि 'केसौ' गिरा मिली मानो अपार मुखी ह्वै॥

अग्नि के बीच बैठी हुई सीता को देखकर उद्दीप्त हुई केशव की कल्पना अत्यंत चमत्कारक है—

महादेव के नेत्र की पुत्रिका सी, कि संग्राम की भूमि में चंडिका सी।
मनो रत्न सिंहासनस्था सची है, किधौं रागिनी राग पूरे रची है॥

पुस्तक में आगे पढ़ते चले जाइए, सारा वर्णन चमत्कार से परिपूर्ण मिलेगा पर इनकी कल्पना मस्तिष्क की उपज मात्र है, हृदय-जात नहीं। इसी से कभी कभी इनकी कल्पना ऐसे दृश्यों को अलंकार रूप में सामने लाती है जिनसे प्रस्तुत वस्तु का असली स्वरूप कुछ भी प्रत्यक्ष नहीं होता, पर जिसे प्रत्यक्ष करना अलंकारों का मुख्य उद्देश्य है। प्रस्तुत और अप्रस्तुत वस्तु के बीच केवल किसी बात में बाहरी समानता ही नहीं होनी चाहिए, उन दोनों को एक समान भावनाओं का उद्भावक भी होना चाहिए। यदि आप मुलायम मलमल की श्वेतता की उपमा देते हुए बरसात की धुली हड्डी से उसकी समानता करना चाहें तो कहाँ तक उसके प्रति लोगों की रुचि को आकर्षित कर सकेंगे? हाँ मक्खन के साथ उसकी समानता करने

Ganesh Varni Digambar Jain Institute, Naria, Varanasi

CC0.In Public Domain. Digitized by Sarayu Trust/eGangotri

से अवश्य यह काम हो सकता है। मक्खन कोमल और श्वेत होने के साथ साथ प्रिय वस्तु है जब कि हड्डी कठोर तो है ही, घृणा भी पैदा करती है। केशव का बालारुणसूर्य को देखकर यह संदेह करना कि

कै श्रोणितकलित कपाल यह किल कपालिका काल को

हड्डीवाली उपमा ही के समान है।

इसके साथ संदेहालंकार के जो और पक्ष हैं और जो एक उत्प्रेक्षा है वे इसके विरोध में कितने मनोरम लगते हैं—

अरुणगात अति प्रात पद्मिनी प्राणनाथ भय।
मानहुँ केशवदास कोकनद कोक प्रेममय॥
परिपूरण सिंदूर पूर कैधों मंगल-घट।
किधौं शक्र को छत्र मढ्यो मानिक मयूष पट॥
कै श्रोणितकलित कपाल यह किल कपालिका काल को।
यह ललित लाल कैधों लसत दिग्भामिनि के भाल को।

बस एक पंक्ति ने सारा गुड़ गोबर कर दिया है! कहीं कहीं तो प्रस्तुत वस्तु ऐसे अरुचिकर रूप में सामने आती है कि केशव की रुचि पर तरस आए बिना नहीं रहता। वे एक जगह रामचंद्र की उपमा उल्लू से दे गए हैं—

वासर की संपति उलूक ज्यों न चितवत।

और कहीं कहीं पर प्रस्तुत और अप्रस्तुत वस्तु में कुछ भी समानता नहीं होती, केवल शब्द-साम्य के बल पर अलंकार गढ़ लिए गए हैं। पंचवटी का यह वर्णन लीजिए—

पांडव की प्रतिमा सम लेखो, अर्जुन भीम महामति देखो।
है सुभगा सम दीपति पूरी, सिंदुर की तिलकावलि रूरी॥
राजति है यह ज्यों कुल कन्या, धाइ विराजति है सँग धन्या।
केलिथली जनु श्री गिरिजा की, शोभ धरे सितकंठ प्रभा की॥

अब बताइए अर्जुन से अर्जुन के पेड़ का, भीम से अम्लवेतस का, सिंदूर के तिलक से सिंदूर के पेड़ का और दूध पिलानेवाली धाय

Ganesh Varni Digambar Jain Institute, Naria, Varanasi

CC0.In Public Domain. Digitized by Sarayu Trust/eGangotri

से धाय के पेड़ का क्या सादृश्य है ? सिवाय इसके कि कोश में एक शब्द दोनों का पर्यायवाची मिलता है ? इसे यदि किसी का जी खिलवाड़ कहने का करे तो उसका इसमें क्या दोष ? इस शब्द-साम्य के कारण कहीं कहीं पर तो केशव के पद्य बिल्कुल पहेली हो गए हैं और खासकर वहाँ जहाँ उन्होंने सभंग पद श्लेष के द्वारा एक ही पद्य में दो दो, तीन तीन अर्थ ठूँसने का प्रयत्न किया है। 'जाको देन न चहै बिदाई, पूछै केशव की कविताई' का यही रहस्य है।

हाँ, तो केशवदासजी में कला पक्ष अत्यंत प्रबल है। उनकी बुद्धि प्रखर है और दरबारी होने के कारण उनका वाग्वैदग्ध्य ऊँचे दरजे का है। रामचंद्रिका सुंदर और सजीव वार्तालापों से भरी हुई है। व्यंजनाएँ कई स्थानों पर बहुत अच्छी हुई हैं पर वस्तु या अलंकार की, भाव की नहीं—

कैसे बँधायो ? जो सुंदरि तेरी छुई दृग सोवत पातक लेखो।

मैंने (हनुमान ने) तेरी सोती हुई स्त्री को देखा भर था इस पाप से बाँधा गया हूँ परंतु तेरी (रावण की) क्या दशा होगी जो पराई स्त्री को पाप बुद्धि से हर लाया है; यह व्यंजित है।

नए और लोकोपकारी विचारों की भी उन्होंने खूब उद्भावना की है। इसका सबसे अच्छा एक उदाहरण उस लथाड़ में है जो उन्होंने लव के मुँह से विभीषण को दिलाई है। जिस खूबी से रावण ने अंगद को फोड़ने का प्रयत्न किया था उससे उनकी राजनीतिज्ञता का परिचय मिलता है। अपनी इसी निपुणता के कारण वे वीरसिंहदेव का जुरमाना माफ कराने के लिये दिल्ली भेजे गए थे। राज्य-व्यवहार वे अच्छी तरह जानते थे। राज-सभा में रावण का आतंक प्रतिहारी की इस झिड़की में अंकित है—

पढ़ै विरंचि मौन वेद जीव सोर छंडि रे,
कुबेर बेर कै कही न जच्छ भीर मंडि रे।
दिनेस जाइ दूरि बैठु नारदादि संग ही,
न बोलु चंद मंद बुद्धि, इंद्र की सभा नहीं॥

Ganesh Varni Digambar Jain Institute, Naria, Varanasi

CC0.In Public Domain. Digitized by Sarayu Trust/eGangotri

से अवश्य यह काम हो सकता है। मक्खन कोमल और श्वेत होने के साथ साथ प्रिय वस्तु है जब कि हड्डी कठोर तो है ही, घृणा भी पैदा करती है। केशव का बालारुणसूर्य को देखकर यह संदेह करना कि

कै श्रोणितकलित कपाल यह किल कपालिका काल को

हड्डीवाली उपमा ही के समान है।

इसके साथ संदेहालंकार के जो और पक्ष हैं और जो एक उत्प्रेक्षा है वे इसके विरोध में कितने मनोरम लगते हैं—

अरुणगात अति प्रात पद्मिनी प्राणनाथ भय।
मानहुँ केशवदास कोकनद कोक प्रेममय॥
परिपूरण सिंदूर पूर कैधों मंगल-घट।
किधौं शक्र को छत्र मढ्यो मानिक मयूष पट॥
कै श्रोणितकलित कपाल यह किल कपालिका काल को।
यह ललित लाल कैधों लसत दिग्भामिनि के भाल को।

बस एक पंक्ति ने सारा गुड़ गोबर कर दिया है! कहीं कहीं तो प्रस्तुत वस्तु ऐसे अरुचिकर रूप में सामने आती है कि केशव की रुचि पर तरस आए बिना नहीं रहता। वे एक जगह रामचंद्र की उपमा उल्लू से दे गए हैं—

वासर की संपति उलूक ज्यों न चितवत।

और कहीं कहीं पर प्रस्तुत और अप्रस्तुत वस्तु में कुछ भी समानता नहीं होती, केवल शब्द-साम्य के बल पर अलंकार गढ़ लिए गए हैं। पंचवटी का यह वर्णन लीजिए—

पांडव की प्रतिमा सम लेखो, अर्जुन भीम महामति देखो।
है सुभगा सम दीपति पूरी, सिंदुर की तिलकावलि रूरी॥
राजति है यह ज्यों कुल कन्या, धाइ विराजति है सँग धन्या।
केलिथली जनु श्री गिरिजा की, शोभ धरे सितकंठ प्रभा की॥

अब बताइए अर्जुन से अर्जुन के पेड़ का, भीम से अम्लवेतस का, सिंदूर के तिलक से सिंदूर के पेड़ का और दूध पिलानेवाली धाय

Ganesh Varni Digambar Jain Institute, Naria, Varanasi

CC0.In Public Domain. Digitized by Sarayu Trust/eGangotri

से धाय के पेड़ का क्या सादृश्य है ? सिवाय इसके कि कोश में एक शब्द दोनों का पर्यायवाची मिलता है ? इसे यदि किसी का जी खिलवाड़ कहने का करे तो उसका इसमें क्या दोष ? इस शब्द-साम्य के कारण कहीं कहीं पर तो केशव के पद्य बिल्कुल पहेली हो गए हैं और खासकर वहाँ जहाँ उन्होंने सभंग पद श्लेष के द्वारा एक ही पद्य में दो दो, तीन तीन अर्थ ठूँसने का प्रयत्न किया है। 'जाको देन न चहै बिदाई, पूछै केशव की कविताई' का यही रहस्य है।

हाँ, तो केशवदासजी में कला पक्ष अत्यंत प्रबल है। उनकी बुद्धि प्रखर है और दरबारी होने के कारण उनका वाग्वैदग्ध्य ऊँचे दरजे का है। रामचंद्रिका सुंदर और सजीव वार्तालापों से भरी हुई है। व्यंजनाएँ कई स्थानों पर बहुत अच्छी हुई हैं पर वस्तु या अलंकार की, भाव की नहीं—

कैसे बँधायो ? जो सुंदरि तेरी छुई दृग सोवत पातक लेखो।

मैंने (हनुमान ने) तेरी सोती हुई स्त्री को देखा भर था इस पाप से बाँधा गया हूँ परंतु तेरी (रावण की) क्या दशा होगी जो पराई स्त्री को पाप बुद्धि से हर लाया है; यह व्यंजित है।

नए और लोकोपकारी विचारों की भी उन्होंने खूब उद्भावना की है। इसका सबसे अच्छा एक उदाहरण उस लथाड़ में है जो उन्होंने लव के मुँह से विभीषण को दिलाई है। जिस खूबी से रावण ने अंगद को फोड़ने का प्रयत्न किया था उससे उनकी राजनीतिज्ञता का परिचय मिलता है। अपनी इसी निपुणता के कारण वे वीरसिंहदेव का जुरमाना माफ कराने के लिये दिल्ली भेजे गए थे। राज्य-व्यवहार वे अच्छी तरह जानते थे। राज-सभा में रावण का आतंक प्रतिहारी की इस झिड़की में अंकित है—

पढ़ै विरंचि मौन वेद जीव सोर छंडि रे,
कुबेर बेर कै कही न जच्छ भीर मंडि रे।
दिनेस जाइ दूरि बैठु नारदादि संग ही,
न बोलु चंद मंद बुद्धि, इंद्र की सभा नहीं ॥

Ganesh Varni Digambar Jain Institute, Naria, Varanasi

CC0.In Public Domain. Digitized by Sarayu Trust/eGangotri

जरा विषय के बाहर चला जा रहा था। संक्षेप में, अपने निरीक्षण से एकत्र की हुई सामग्री को विचारों के पुष्ट ढाँचे में ढालकर, उसे कल्पना का सौंदर्य देकर, तथा रागात्मिकता का उसमें जीवन फूँककर ही सफल कवि कविता का जीता जागता मनोहर रूप खड़ा कर सकता है। जिसमें ये सब बातें न होंगी उसे यद्यपि हम कवि कहने से इंकार न कर सकें तथापि सफल कवि कहने को बाध्य नहीं किए जा सकते। केशवजी में विचारों की पुष्टता है, कल्पना की उड़ान है, और यद्यपि रागात्मिकता का सर्वथा अभाव नहीं है फिर भी प्रायः अभाव ही सा है। निरीक्षण भी उनका एकदेशीय है जो मनुष्य के जीवन-व्यवहार ही से संबंध रखता है, मनुष्य की मनोवृत्तियों पर उनका उतना अधिकार नहीं है और प्रकृतिनिरीक्षण तो उनमें है ही नहीं। भाषा भी उनकी काव्योपयोगी नहीं है; माधुर्य और प्रसाद गुण से तो जैसे वे खार खाए बैठे थे। परंतु उनके नाम और उनकी करामात का ऐसा जादू है कि उन्हें महाकवि केशवदास कहे बिना जी ही नहीं मानता, यद्यपि कविता के प्रजातंत्र में 'महा' और 'लघु' के विचार के लिये स्थान नहीं है, क्योंकि कविता यदि सच्ची कविता है तो, चाहे वह एक पंक्ति हो या एक महाकाव्य, समान आदर की अधिकारिणी है और तदनुसार उनके रचयिता भी; वैसे तो महाकाव्य लिखनेवाले सैकड़ों महाकवि निकल आयँगे। परंतु यदि आदत से विवश होकर इस उपाधि का साहित्य-साम्राज्य में प्रयोग आवश्यक ही हो तो उसे तुलसी और सूर के लिये सुरक्षित रखना चाहिए। हाँ, हिंदी के नवरत्नों में (कविरत्नों में नहीं) केशव का स्थान वाद-विवाद की सीमा के बाहर है क्योंकि साहित्य-शास्त्र की गंभीर चर्चा के द्वारा उन्होंने हिंदी के साहित्यक्षेत्र में एक नवीन ही मार्ग खोल दिया, जिसकी ओर उनसे पहले लोगों का बहुत कम ध्यान गया था।

———

Ganesh Varni Digambar Jain Institute, Naria, Varanasi

CC0.In Public Domain. Digitized by Sarayu Trust/eGangotri

(१८) साहित्यिक व्रजभाषा तथा उसके व्याकरण की सामग्री

[लेखक—श्री जगन्नाथदास रत्नाकर, बी० ए०]

जब आर्य जाति की बस्ती तथा सभ्यता उत्तरीय भारत में एक सिरे से दूसरे सिरे तक फैल गई, तब भिन्न भिन्न प्रांतों के लोगों की बोलियों में भेद पड़ने लगा। इतने लंबे चौड़े तथा भिन्न भिन्न प्रांतिक प्रकृति रखनेवाले देश में एक ही प्रकार की बोली का होना भाषा के प्राकृत नियमों के विरुद्ध है, विशेषतः समाज की ऐसी दशा में, जब उसमें लिखने पढ़ने का प्रचार बहुत सामान्य हो, और छापे का प्रचार सर्वथा न हो। भाषा के सामान्य नियमों, अर्थात् सुखोच्चारण, शीघ्रता और असावधानी इत्यादि एवं प्रांतिक प्रभावों के कारण भाषा में शनैः शनैः कुछ न कुछ परिवर्तन होता रहता है। पर प्रत्येक प्रांत की जनता की बोली में ठीक एक ही सा हेर फेर नहीं होता, जिसके कारण भिन्न भिन्न प्रांतों की बोलियों में कुछ कुछ भेद पड़ने लगता है, जो आरंभ में तो बहुत सूक्ष्म रहता है; पर शनैः शनैः बढ़कर भिन्न भिन्न प्रांतों की बोलियों को भिन्न भिन्न कर देता है। यह भिन्नता पड़ोसी प्रांतों की बोलियों में इतनी नहीं होती, जितनी दो दूरस्थ प्रांतों की बोलियों में। इसी कारण किसी एक केंद्र के चारों ओर कुछ दूर तक की बोलियों में एक प्रकार का साम्य होता है, और जब उस केंद्र से किसी प्रांत का अंतर अधिक हो जाता है, तब उस दूरस्थ प्रांत की बोली का प्रकार किसी अन्य केंद्र की बोली के मेल का हो जाता है। इस रीति पर विस्तृत देशों में बोलियों के कई केंद्र अर्थात् प्रकार स्थापित हो जाते हैं। एक एक प्रकार की बोलियों में कुछ ऐसी विशेषता रहती है, जिनसे आपस में तो वे मिलती हैं; पर अन्य प्रकार की बोलियों से भिन्न हो जाती हैं।

Ganesh Varni Digambar Jain Institute, Naria, Varanasi

CC0.In Public Domain. Digitized by Sarayu Trust/eGangotri

उक्त स्वाभाविक सिद्धांतों के अनुसार उत्तरीय भारत में बोलियों के तीन प्रादेशिक समूह हो गए थे—शौरसेनी, मागधी तथा पैशाची, जो अपने अपने क्षेत्रों में बोले जाते और प्राकृत कहलाते थे। शौरसेनी तथा मागधी बोलियों के प्रचार-क्षेत्र के विषय में तो विशेष मत-भेद नहीं है, पर पैशाची के क्षेत्र के विषय में अभी विद्वानों के भिन्न भिन्न मत हैं। स्थूल रूप से शौरसेनी बोलियों के प्रचार-क्षेत्र की पूर्वी सीमा प्रयाग के आसपास तक, पश्चिमी सीमा दिल्ली के आस-पास तक, उत्तरी सीमा हिमालय की तराई तक तथा दक्षिणी सीमा मध्य प्रदेश के एक बड़े भाग तक कही जा सकती है। पर यह स्मरण रखना चाहिए कि उक्त क्षेत्र की पूर्वी तथा पश्चिमी सीमा-रेखाएँ प्रयाग तथा दिल्ली से ठीक उत्तर-दक्षिण नहीं जातीं, प्रत्युत प्रयाग तथा दिल्ली से दक्षिण जाने में वे पश्चिम की ओर और दिल्ली से उत्तर जाने में कुछ पूर्व की ओर झुकती हुई जाती हैं। इसी शौरसेनी क्षेत्र के पूर्व मागधी का क्षेत्र समझना चाहिए। पैशाची बोलियों के क्षेत्र के विषय में यद्यपि अभी एकमत नहीं है, तथापि पैशाची भाषा के रूप से जो व्याकरणों द्वारा लक्षित होता है, तथा और कई कारणों से उसका क्षेत्र शौरसेनी क्षेत्र के पश्चिम तथा पश्चिमोत्तर मानना समीचीन प्रतीत होता है।

ये तीनों क्षेत्र स्वयं भी ऐसे विस्तृत थे कि इनके भी भिन्न भिन्न प्रांतों की बोलियाँ एक ही सी न रह सकीं। उनमें भी पारस्परिक कुछ प्रभेद पड़ गए, यद्यपि उनमें वे मुख्य अवच्छेदक बने रहे, जो उनको अन्य क्षेत्र की बोलियों से अलग करते थे। अब प्रत्येक क्षेत्र में इस बात की आवश्यकता पड़ी कि उसके सब प्रांतों के निवासी आपस में सुगमता-पूर्वक वाग्व्यवहार कर तथा चिट्ठी-पत्री लिख सकें। इसके अतिरिक्त लिखे पढ़े लोगों के हृदय में यह अभि-लाषा भी उमँगने लगी कि उनकी कविता इत्यादि का प्रचार दूर तक हो। इन्हीं आवश्यकताओं की पूर्ति के निमित्त लोग कुछ ऐसी भाषा लिखने पढ़ने लगे, जो यथासंभव अनेक प्रांतों के लोगों की

Ganesh Varni Digambar Jain Institute, Naria, Varanasi

CC0.In Public Domain. Digitized by Sarayu Trust/eGangotri

समझ में आ सकती थी। ऐसी भाषा के प्रयोग में उन्हें ऐसे शब्दों तथा रूपों का व्यवहार करना पड़ता था, जिनका प्रचार, ज्यों का त्यों अथवा किंचित् रूपांतर से कुछ न्यूनाधिक्य के साथ, अनेक प्रांतों में पाया जाता था, और ऐसे रूपों तथा शब्दों का परित्याग करना पड़ा, जो सर्वथा एकप्रांतीय थे। इस प्रकार होते होते, प्रत्येक क्षेत्र में लिखने पढ़ने के निमित्त एक ऐसी भाषा बन गई, जो अनेक प्रांतों के लोग सहज ही समझने तथा प्रयुक्त करने में समर्थ थे, और उसी में सामान्यतः लिखने पढ़ने का काम होने लगा। पहले तो प्रत्येक क्षेत्र के कुछ विशेष प्रांतों ही के लोग उसका व्यवहार करते रहे होंगे, पर उक्त प्रांतों के कुछ विशेष गौरवान्वित तथा उक्त नवीन भाषा के अधिक प्रचलित होने के कारण, अन्य प्रांतों के लोग भी उसी को सीख-साखकर काम में लाने लगे होंगे। बस फिर, इसी रीति पर प्रत्येक क्षेत्र में एक एक लिखने पढ़ने की भाषा, उस क्षेत्र के कई प्रांतों की बोलियों से न्यूनाधिक मिलती जुलती, तथा सबसे कुछ पृथक्, तैयार हो गई, जिसको शनैः शनैः कवियों इत्यादि ने परिमार्जित करके उस उस क्षेत्र की साहित्यिक भाषा बना लिया। ये भाषाएँ अपने अपने क्षेत्रों के नामों से विशिष्ट होकर शौरसेनी, मागधी तथा पैशाची प्राकृत कहलाने लगीं।

अब एक एक क्षेत्र में दो दो प्राकृत भाषाएँ, अर्थात् एक एक बोली, जो कि कुछ रूपांतर से भिन्न भिन्न प्रांतों में बोली जाती थी, और एक एक लिखने पढ़ने की भाषा, जो कि क्षेत्र भर में प्रायः एक सी होती थी, प्रयुक्त होने लगीं। पर कवियों तथा अन्य ग्रंथकारों को केवल एक प्रदेश में अपनी रचना के प्रचार होने से संतोष न हुआ। उनके हृदयों में यह लालसा तरंगित होने लगी कि उनके ग्रंथ उत्तरीय राष्ट्र भर में प्रचलित हों। इसके अतिरिक्त उपयोगी तथा धार्मिक ग्रंथों का देश भर में प्रचार होना आवश्यक भी था। इन बातों के निमित्त एक ऐसी भाषा की आवश्यकता हुई, जो तीनों क्षेत्रों की लिखने पढ़ने की भाषा से कुछ कुछ मिलती जुलती हो,

Ganesh Varni Digambar Jain Institute, Naria, Varanasi

CC0.In Public Domain. Digitized by Sarayu Trust/eGangotri

जिसमें सब क्षेत्रों के शिक्षित लोग उसको सहज ही सीख और समझ सकें। बस फिर, जिस प्रकार भिन्न भिन्न प्रांतों की बोलियों से लिखने पढ़ने की भाषाएँ बनीं, उसी प्रकार सब क्षेत्रों की लिखने पढ़ने की भाषाओं से एक राष्ट्रीय साहित्य प्राकृत बनकर काम में आने लगी। यह राष्ट्रीय प्राकृत महाराष्ट्री कहलाई, और संस्कृत की भाँति उच्च श्रेणी की कविता तथा अन्य उपयोगी ग्रंथों में प्रयुक्त होने लगी। सभ्य समाज के भद्र लोग उसको बोलने के काम में भी लाते थे।

इस साहित्यिक भाषा का ढाँचा मुख्यतः शौरसेनी प्राकृत के ढंग का था; पर इसमें मागधी तथा पैशाची के भी अनेक रंग ढंग मिश्रित थे। ऐसी राष्ट्रीय भाषा में शौरसेनी को प्रधान स्थान मिलने का एक कारण तो यह था कि शौरसेन प्रदेश महाभारत के समय ही से उत्तरीय भारतदेश में सबसे अग्रगण्य, पुनीत तथा श्रद्धेय समझा जाता था, और दूसरा तथा स्वाभाविक कारण उसकी स्थानिक स्थिति थी। वह प्रदेश मागधी तथा पैशाची क्षेत्रों के बीच में पड़ता था, जिसके कारण उक्त दोनों क्षेत्रों के लोग उसकी भाषा कुछ कुछ समझ लेते थे, क्योंकि किसी पंजाबी को बँगला भाषा समझने में अथवा किसी बंगाली को पंजाबी भाषा समझने में जितनी कठिनाई पड़ती है, उतनी कठिनाई पश्चिमोत्तर प्रादेशिक भाषा के समझने में न तो पंजाबी को पड़ती है और न बंगाली को।

महाराष्ट्री भाषा की उत्पत्ति के विषय में जो बातें ऊपर कही गई हैं, उनसे हमारा अभिप्राय यह नहीं कि शौरसेनी, मागधी तथा पैशाची भाषाओं के बन जाने के पश्चात् ही उसका बनाना सोचा तथा आरंभ किया गया। बहुत संभव है, शौरसेन प्रदेश में उक्त भाषा उसी रूप में, अथवा किंचित् रूपांतर से, उक्त तीनों प्रादेशिक भाषाओं के तैयार होने के पूर्व ही, लिखने पढ़ने के काम में आती रही हो, और उसी से क्रमशः परिवर्तन होते होते तीनों भाषाएँ निज निज प्रादेशिक विशेषताओं के संमिश्रण से बनी हों, और फिर आव-

Ganesh Varni Digambar Jain Institute, Naria, Varanasi

CC0.In Public Domain. Digitized by Sarayu Trust/eGangotri

श्यकता पड़ने पर वही राष्ट्रीय भाषा बना ली गई हो, क्योंकि सबकी जननी होने के कारण उसका स्वरूप कुछ कुछ सबसे मिलता जुलता था। इन बातों पर गूढ़ मीमांसा करके यहाँ विषय बढ़ाने की आवश्यकता नहीं है। हमारे वर्णनीय विषय के निमित्त इतना ही कहना पर्याप्त है कि प्राचीन काल में तीन प्रदेशों में तीन प्रकार की बोलियों के समूह और तीन प्रकार की लिखने पढ़ने की भाषाएँ अर्थात् शौरसेनी, मागधी तथा पैशाची प्रचलित थीं। इनके अतिरिक्त एक साहित्यिक राष्ट्रीय भाषा भी उच्चश्रेणी के काव्य अथवा अन्य उपयोगी ग्रंथों की रचना के काम में आती थी। यह भाषा महाराष्ट्री कहलाती और तीनों ही प्रदेशों के सुशिक्षित लोगों के द्वारा व्यवहृत होती थी।

ऊपर कही हुई शौरसेनी, मागधी, पैशाची तथा महाराष्ट्री भाषाओं द्वारा, बहुत दिनों तक सामान्य लिखने पढ़ने तथा काव्य-रचनादि का काम, सुगमतापूर्वक, चलता रहा। पर शनैः शनैः उनमें तथा उनकी बोलियों में अंतर पड़ने लगा। क्योंकि बोलियों में तो परिवर्तन के नियमानुसार निरंतर हेर फेर होता रहा, पर उक्त भाषाओं में, उनके लिखने पढ़ने की भाषा होने के कारण, कुछ स्थायित्व आ गया। अतः यद्यपि बोलियों के प्रभाव इन पर भी कुछ अवश्य पड़ते थे, तथापि उनमें उतने शीघ्र तथा उतने परिवर्तन नहीं होते थे। ऐसे ऐसे अनेक कारणों से बोलियों तथा भाषाओं में क्रमशः अधिकाधिक भेद बढ़ते बढ़ते ऐसा अंतर पड़ गया कि सामान्य जनता को उक्त भाषाओं का समझना तथा लिखना कठिन हो गया। उनके काम में लाने के निमित्त लोगों को विशेष रूप से श्रमपूर्वक उनके अध्ययन करने की आवश्यकता होने लगी। प्राचीन समय की बोलियों तथा समय समय पर उनके परिवर्तनों का पता लगना तो इस समय बड़ा दुःसाध्य, प्रत्युत असंभव ही है, क्योंकि उक्त बोलियों के रूपों का लिखित प्रमाण नहीं मिल सकता। अशोक के शिलालेखों की भाषा से उस समय की बोलियों का रूप कुछ लक्षित होता है, पर वे भी एक सामयिक ही हैं। पर शौरसेनी,

Ganesh Varni Digambar Jain Institute, Naria, Varanasi

CC0.In Public Domain. Digitized by Sarayu Trust/eGangotri

मागधी, पैशाची तथा महाराष्ट्री प्राकृतों के स्वरूप तथा उनके क्रमशः परिवर्तनों के क्रम, चंड, वररुचि, हेमचंद्र, त्रिविक्रम इत्यादि के प्राकृत व्याकरणों तथा भिन्न भिन्न समयों के नाटकों एवं अन्य ग्रंथों से ज्ञात हो सकते हैं।

जब बोलियों तथा भाषाओं का अंतर उक्त श्रेणी तक पहुँचने लगा, तब साधारण जनता ने शनैः शनैः अपनी अपनी बोली में लिखना पढ़ना आरंभ कर दिया, और जिस प्रकार क्रमशः तीन प्राकृत भाषाएँ बन गई थीं, उसी प्रकार धीरे धीरे अन्य तीन नई प्रादेशिक भाषाएँ बन गईं, अर्थात् शौरसेनी, मागधी तथा पैशाची—जिनको पंडित समाज ने प्राकृत व्याकरणों से च्युत देखकर अपभ्रंश की पदवी दे दी। इन तीनों अपभ्रंशों में अपनी अपनी जननी प्राकृतों के अनुसार कतिपय वर्णों तथा स्वरों में विशेषताएँ होती थीं। जैसे शौरसेनी में संस्कृत शब्दों के "त, थ" के स्थानों पर "द, ध" हो जाना इत्यादि, मागधी में 'ष' तथा 'स' के स्थानों पर 'श' का प्रयोग इत्यादि तथा पैशाची में वर्गों के तृतीय, चतुर्थ वर्णों का प्रथम तथा द्वितीय वर्ण हो जाना एवं 'ण-कार' के स्थान पर 'न-कार' का प्रयोग इत्यादि। इसी प्रकार स्वरों में भी कुछ प्रादेशिक विशेषताएँ आ गई थीं। इन विपर्य्ययों का विषय प्राकृत व्याकरणों में लिखा है, पर प्रतीत होता है कि अपभ्रंशों में आकर इन निर्दिष्ट विपर्य्ययों में भी कुछ हेर फेर पड़ गया था।

यहाँ किसी ऐसे स्थूल भेद का विवरण उचित प्रतीत होता है, जिससे तीनों क्षेत्रों की बोलियाँ तथा भाषाएँ सुगमता से पहचानी जा सकें। हमारी समझ में कई प्रकार के अकारांत पुंलिंग शब्दों के कर्ता तथा कर्म कारकों के एक वचन रूपों में तीनों क्षेत्रों की भाषाओं में कुछ स्थूल भेद होता है, जिससे वे बिना प्रयास ही पहचानी जा सकती हैं।

उक्त भेद को सुगमता से समझाने के निमित्त यहाँ एक बात का कह देना आवश्यक है। अपभ्रंशों के बनने तथा प्रयुक्त होने

Ganesh Varni Digambar Jain Institute, Naria, Varanasi

CC0.In Public Domain. Digitized by Sarayu Trust/eGangotri

के समय संज्ञा तथा विशेषणवाचक अकारांत पुंलिंग शब्द दो प्रकार के हो गए थे। एक प्रकार के तो वे, जिनके कर्ता तथा कर्म कारकों के एक वचन रूप, उकरांत, इकारांत तथा अकारांत होते थे, और दूसरे प्रकार के वे, जिनके उक्त कारकों के एकवचन रूप, ओकारांत, एकारांत तथा आकारांत होते थे। इस भेद के कारण के विषय में अनेक मत हो सकते हैं, जिनकी आलोचना की इस लेख में आवश्यकता नहीं। इन दोनों प्रकार के शब्दों के रूपों में से उकारांत तथा ओकारांत रूप शौरसेनी क्षेत्र में बरते जाते थे, इकारांत तथा एकारांत रूप मागधी क्षेत्र में तथा अकारांत एवं आकारांत रूप शौरसेनी क्षेत्र के पश्चिमोत्तर प्रदेशों में, अर्थात् पंजाब तथा काबुली सीमास्थ प्रांतों में। संज्ञाओं और विशेषणों के अतिरिक्त वर्तमानकालिक तथा भूतकालिक कृदंतों (जो विशेषणवत् प्रयुक्त होते थे) के रूपों की भिन्नता से भी भाषाओं के क्षेत्रों की भिन्नता ज्ञात हो सकती थी। वर्तमानकालिक कृदंतों के रूप प्रथम प्रकार के शब्दों के समान होते थे, और भूतकालिक कृदंतों के रूप द्वितीय प्रकार के शब्दों के समान। अतः पुंलिंग संज्ञाओं, विशेषणों तथा कृदंतों के कर्ता तथा कर्म कारकों के एकवचन रूपों का उकारांत अथवा ओकारांत होना शौरसेनी क्षेत्र की भाषाओं की मुख्य पहचान थी, उनका इकारांत अथवा एकारांत होना मागधी भाषाओं की एवं उनका अकारांत अथवा आकारांत होना पंजाब प्रांतीय भाषाओं की।

इन तीनों अपभ्रंशों के अतिरिक्त एक राष्ट्रीय साहित्यिक अपभ्रंश भाषा भी शनैः शनैः तैयार हो गई। यह महाराष्ट्री प्राकृत के ढंग पर बनी थी, और तीनों प्रदेशों में उसी के स्थान पर, अर्थात् काव्य तथा उच्चश्रेणी के ग्रंथों में प्रयुक्त होती थी। हेमचंद्र, त्रिविक्रम, लक्ष्मीधर इत्यादि के प्राकृत व्याकरणों में, जिस अपभ्रंश के लक्षण कहे गए हैं, वह यही अपभ्रंश है। इसका भी मुख्य ढंग शौरसेनी ही था। इसके राष्ट्रीय साहित्यिक भाषा होने के प्रमाण में यह कहा जा सकता है कि गुजरात प्रांत की निर्मित की हुई 'भवि-

Ganesh Varni Digambar Jain Institute, Naria, Varanasi

CC0.In Public Domain. Digitized by Sarayu Trust/eGangotri

सयत्त कहा' इत्यादि तथा बंगाल प्रांत के बौद्ध गान की भाषा के ढंग उज्जैन के महाराज मुंज के दोहाँ की भाषा से बहुत मिलते हैं। जो भेद उनमें दिखलाई देते हैं, वे कवियाँ के भिन्न भिन्न प्रदेशाँ के होने के कारण प्रतीत होते हैं, जैसे यदि पंजाब, बिहार तथा आगरा प्रांत के निवासी व्रजभाषा ही में कविता करें, तो भी उनकी भाषा में कुछ न कुछ भेद अवश्य लक्षित होगा। इसके अतिरिक्त समय के अंतर से भी भाषा में अंतर पड़ना संभावित है। इसकी नीव विक्रमाब्द की तीसरी अथवा चौथी शताब्दी में पड़ गई थी, और सातवों आठवों शताब्दी तक यह पूर्णतया प्रचलित तथा परिपक्व हो गई थी।

कुछ दिनों तक शौरसेनी, मागधी, पैशाची तथा राष्ट्रीय अपभ्रंशों से भी उसी प्रकार काम चला, जिस प्रकार चारों प्राकृतों से चला था; किंतु फिर हेमचंद्र से सैकड़ों वर्ष पूर्व ही वे भी उन्हीं कारणों से, जो चारों प्राकृतों के संबंध में कहे गए हैं, जनता के समझने के लिये कठिन हो गईं; और प्रत्येक क्षेत्र में बोली तथा अपभ्रंश को मिलाकर अन्य ही प्रकार की एक राष्ट्रीय साहित्यिक भाषा तथा प्रादेशिक भाषाएँ बनने लगीं। सिद्ध हेमचंद्र में अपभ्रंश के जो उदाहरण उद्धृत हुए हैं, वे प्रायः हेमचंद्र से दो तीन सौ वर्ष पूर्व के हैं, और जो हेमचंद्र के स्वयं रचित हैं, वे उन्हीं के ढंग पर बने हैं। अब जो नई साहित्यिक भाषा बनी, उसमें संभवतः हेमचंद्र के पूर्व भी कुछ कवि हुए होंगे। नंद, मसऊद इत्यादि कतिपय प्राचीन कवियों के नाम भी सुनने में आते हैं। खुमानरासा का रचना-काल कोई कोई संवत् ८९० के आसपास अनुमानित करते हैं, पर उसकी भाषा से इतनी प्राचीनता नहीं प्रतीत होती। इस भाषा का 'पृथ्वीराजरासा' नामक एक बृहदाकार ग्रंथ हेमचंद्र के समसामयिक महाकवि चंद बरदायी ने बनाया, और वह नागरीप्रचारिणी सभा की कृपा से मुद्रित होकर अब सुलभ भी है। उसी ग्रंथ को उक्त भाषा का प्रथम तथा मान्य ग्रंथ मानकर उसके स्वरूप के विषय में कुछ आवश्यक बातें लिखी जाती हैं।

Ganesh Varni Digambar Jain Institute, Naria, Varanasi

CC0.In Public Domain. Digitized by Sarayu Trust/eGangotri

पृथ्वीराजरासो के चंदबरदायी-कृत होने में श्रीयुत रायबहादुर पंडित गौरीशंकर हीराचंदजी ओझा ने कई एक अनुमान-प्रमाणों से बड़ा संशय डाल दिया है, और उसकी जो छपी हुई प्रति प्राप्य है उससे उसका चंद ही क्या, प्रत्युत किसी भी एक कवि द्वारा बनाया जाना प्रतीत भी नहीं होता। तो भी कई कारणों से, जिनके उल्लेख की इस भूमिका में समाई नहीं, हम उसका सर्वथा अन्यान्य कवियों द्वारा रचा जाना मानने को तैयार नहीं हैं। हमारी समझ में उसका एक बड़ा भाग अवश्य चंद का रचा हुआ है, और बीच बीच में अनेक स्थानों पर अन्य कवियों की रचनाएँ, चंद की निजी रचनाएँ निकालकर, मिला दी गई हैं।

अपने महाकाव्य में प्रतिष्ठित करके जिस भाषा को चंद ने राष्ट्रीय साहित्यिक भाषा कहलाने का गौरव प्रदान किया, वह ६ भाषाओं—अर्थात् संस्कृत, प्राकृत, राष्ट्रीय अपभ्रंश तथा तीनों प्रदेशों की तत्सामयिक प्रचलित भाषाओं—के मेल से बनी थी; अतः षड्भाषा कहलाती थी, जैसा स्वयं चंद के इस छंद से विदित होता है—

उक्ति धर्म विशालस्य राजनीति नवं रसं।
षड्भाषा पुराणं च कुरानं कथितं मया ॥१।३९॥

इस छंद का अर्थ यद्यपि कुछ लोग घुमा फिराकर कई प्रकार से करते हैं, पर वास्तविक अर्थ इसका यह ज्ञात होता है—

विशाल (उदार) धर्म की उक्ति, राजनीति, तथा नवरस का षड्भाषा में पुरान तथा कुरान [स्वरूप] मैंने [यह ग्रंथ] कहा, अर्थात् मेरा यह ग्रंथ, उदार-धर्म के कथन, राजनीति एवं नवरस का पुरान तथा कुरान है, पर पुरान तथा कुरान, संस्कृत तथा अरबी भाषाओं में पृथक् पृथक् हैं, और यह ग्रंथ षड्भाषा में दोनों के तुल्य है।

उक्त षड्भाषा में मेल तो यद्यपि छओं भाषाओं के शब्दों का होता था, पर कारकों तथा क्रियाओं के रूप, राष्ट्रीय अपभ्रंश की भाँति, शौरसेनी भाषा ही के रखे जाते थे, जैसा रासो की भाषा से विदित होता है, यद्यपि चंद के लाहौर-निवासी होने के कारण उनकी भाषा

Ganesh Varni Digambar Jain Institute, Naria, Varanasi

CC0.In Public Domain. Digitized by Sarayu Trust/eGangotri

में पंजाबीपन की झलक भी कहीं कहीं आ गई है। नीचे लिखे हुए छंद से षड्भाषा में छओं प्रकारों की भाषाओं का मेल तथा कारकों एवं क्रियाओं का शौरसेनी ढंग होना लक्षित होता है—

कवित्त

अति ढंक्यौ न उघार सलिल जिमि सिष्णि सिवालह।
बरन बरन सोभंत हार चउ रंग विसालह॥
बिमल अमल बानी बिसाल (वयन) बानी वर ब्रन्नन।
उक्तिन बयन बिनोद मोद श्रोतन मन हर्न्नन॥
युत अयुत जुक्ति विच्चार बिधि बयन छंद छुट्यो न कह।
घटि बड्ढि मत्ति कोई पढ़इ (तौ) चंद दोस दिज्जौ न वह॥१।३८॥

महाराष्ट्री प्राकृत से लेकर राष्ट्रीय अपभ्रंश तक जो परिवर्तन शनैः शनैः हुए, वे भाषा-परिवर्तन के केवल सामान्य नियम संबंधी वर्णों तथा स्वरों इत्यादि के विपर्यय, आगम, लोप इत्यादि थे। पर षड्भाषा में इतना ही परिवर्तन न होकर एक और भी बड़े महत्त्व का परिवर्तन हुआ, जिसने उसको एक भिन्न ही अवस्था की भाषा बना दिया। इस अवस्था-भेद के समझने के लिये हिंदी पाठकों को श्रीयुत बाबू श्यामसुंदरदास जी बी० ए० के 'भाषा-विज्ञान' नामक ग्रंथ का तृतीय प्रकरण देखना चाहिए। यहाँ उनका कुछ संक्षिप्त वर्णन पाठकों के सुबीते के लिये किया जाता है।

धातुओं के समूह से उन्नति करके जब भाषा बनने लगती है, तब उसकी कई अवस्थाएँ होती हैं। उसकी आद्यावस्था विच्छेदावस्था कहलाती है। इसमें भिन्न भिन्न कारकों तथा लकारों इत्यादि के भाव जताने के लिये मुख्य शब्दों में, उनके सहायक रूप से, अन्य शब्द ज्यों के त्यों जोड़ दिए जाते हैं, जैसे 'घर' शब्द के अधिकरण कारक का भाव प्रकट करने के निमित्त उसमें मध्य शब्द को जोड़कर 'घरमध्य' संयुक्त शब्द से 'घर में' का अर्थ समझना। इस अवस्था में मुख्य शब्द तथा उसके सहायक, दोनों ज्यों के त्यों अपने अपने रूपों में बने रहते हैं; केवल उनके पूर्वापर स्थानों के भेद से

Ganesh Varni Digambar Jain Institute, Naria, Varanasi

CC0.In Public Domain. Digitized by Sarayu Trust/eGangotri

अभिप्रेत भाव विदित होता है। कुछ दिनों में प्रयुक्त होते होते, उच्चारण शीघ्रतादि भाषा के सामान्य नियमों के अनुसार, सहायक शब्दों के रूपों में विकार पड़ने लगता है। और होते होते वे निरर्थक अक्षर, अथवा अक्षरों के समूह मात्र रह जाते हैं। उस दशा में उनके पृथक् रूपों का कार्य, मुख्य शब्दों के भाव विशेषों का जताना मात्र रह जाता है; स्वयं उनका न तो कुछ अर्थ ही रह जाता है और न वे मुख्य शब्दों से अलग प्रयुक्त ही हो सकते हैं। ऐसी दशा में वे विभक्ति, प्रत्यय इत्यादि कहलाने लगते हैं। जब मुख्य शब्दों तथा ऐसे विभक्ति, प्रत्यय इत्यादिकों के संयोग से, भिन्न भिन्न कारकों, लकारों इत्यादि के भाव प्रकट करने का काम लिया जाने लगता है, तब भाषा संयोगावस्था में पहुँचती है। इस अवस्था में मुख्य शब्दों के रूप ज्यों के त्यों, अथवा बहुत ही न्यून परिवर्तन के साथ, बने रहते हैं; केवल उनके सहायक शब्द विकृत होकर, विभक्ति, प्रत्यय इत्यादि के रूपों में, उनमें जोड़े जाते हैं। जैसे 'घर' शब्द के अधिकरण कारक का भाव प्रकट करने के निमित्त, उसमें 'मध्य' के स्थान पर 'में' का जोड़ा जाना। ऊपर कहे हुए दोनों भेद विश्लेषावस्था के अंतर्गत माने गए हैं, क्योंकि उन दोनों भेदों में मुख्य शब्द तथा उनके भिन्न भिन्न भाव बतलानेवाले साधकों का अस्तित्व अलग अलग बना रहता है। जब संयोगावस्था में भाषा कुछ दिन रह चुकती है, और उसके संयोगात्मक शब्दों से उसके बोलने तथा सुननेवाले भली भाँति परिचित हो जाते हैं एवं शब्दों के विशेष सँभालकर बोलने की आवश्यकता नहीं रह जाती, तब उनके रूपों में शनैः शनैः विकार आने लगता है, और मुख्य शब्द तथा उनके सहायक—विभक्ति, प्रत्यय इत्यादि मिलकर कुछ दिनों में ऐसे रूप धारण कर लेते हैं कि मुख्य शब्दों तथा उनके सहायकों का अस्तित्व पृथक् नहीं रह जाता; वे दोनों मिलकर एक शब्द हो जाते हैं, जिससे वे संयुक्त शब्द, मुख्य शब्द के विकृत रूप से जान पड़ने लगते हैं। जैसे 'गृह' शब्द के संस्कृत के अधिकरण कारक का रूप 'गृहे'। भाषा की यह

Ganesh Varni Digambar Jain Institute, Naria, Varanasi

CC0.In Public Domain. Digitized by Sarayu Trust/eGangotri

अवस्था विकृतावस्था कहलाती है। इस विकृतावस्था से भी भाषा फिर आगे बढ़ने लगती है, और उसके एक ही शब्द के विकृत रूप से कर्ता, क्रिया तथा उनके वचन काल, इत्यादि का बोध होने लगता है, जैसे संस्कृत के एक ही 'करोमि' शब्द से उत्तम पुरुष, करना क्रिया, एक वचन तथा वर्तमान काल का बोध हो जाता है। यह अवस्था भाषा की संमिश्रणावस्था कहलाती है, और भाषा-विकास की पराकाष्ठा समझी जाती है। ये दोनों अवस्थाएँ, अर्थात् विकृतावस्था तथा संमिश्रणावस्था संश्लेषावस्था के अंतर्भूत मानी जाती हैं, क्योंकि इन दोनों में मुख्य शब्द तथा उनके सहायक एक जीव हो जाते हैं। इनमें शब्दों तथा विभक्ति, प्रत्ययों इत्यादि के मिश्रण में केवल मात्रा के परिमाण में भेद हैं।

यहाँ यह कह देना आवश्यक है कि ऊपर का अवस्था-विवरण उक्त 'भाषा-विज्ञान' ही के आधार पर बतलाया गया है, अतः उसमें अवस्थाओं के नाम भी वही रखे गए हैं, जो उक्त ग्रंथ में कल्पित किए गए हैं, यद्यपि ये प्रभेदों के नाम कुछ चिंतनीय हैं।

ऊपर कही हुई अवस्थाओं में से संस्कृत चरमावस्था अर्थात् सम्मिश्रणावस्था तक पहुँची हुई भाषा थी। इस अवस्था में उसका रूप व्याकरण के नियम-निगड़ों में ऐसा जकड़ दिया गया कि उसे उससे आगे बढ़ने अथवा पीछे हटने का किंचिन्मात्र भी अवकाश न रह गया, अतः वह केवल लिखने पढ़ने की भाषा होकर अब तक उसी रूप में चली आती है। जब कोई भाषा उक्त चरमावस्था तक पहुँच जाती है, तो उसके नियमों में ऐसी क्लिष्टता तथा जटिलता आ जाती है कि साधारण जनसमूह को उसका पालन तथा उस अवस्था के पदों का यथार्थ भाव समझना दुस्तर हो जाता है, अतः वे लोग फिर मनमाने शब्द जोड़कर अपने भाव प्रकट करने लगते हैं। पर उनकी भाषा में कुछ रूप संमिश्रणावस्था के भी मिले रह जाते हैं, जो शनैः शनैः कम होते जाते हैं। यह बात यहाँ ध्यान में रखनी चाहिए कि फिर से शब्द जोड़ना आरंभ करने में लोग

Ganesh Varni Digambar Jain Institute, Naria, Varanasi

CC0.In Public Domain. Digitized by Sarayu Trust/eGangotri

पूरे ही पूरे शब्द जोड़ते हैं, जिससे उनकी भाषा सम्मिश्रणावस्था तथा विकृतावस्था, अथवा सम्मिश्रणावस्था तथा संयोगावस्था की मिश्रितावस्था की भाषा क्रमशः न होकर, एक ही छलाँग में सम्मिश्रणावस्था तथा विच्छेदावस्था की मिश्रितावस्था की होने लगती है। इस प्रकार जब सम्मिश्रणावस्था में विच्छेदावस्था मिलने लगती है, तो क्रमशः उसका मेल अधिक होता जाता है, और वह विच्छेदावस्था का भाग शनैः शनैः संयोगावस्था की ओर, और फिर सम्मिश्रणावस्था की ओर, बढ़ने लगता है, जिसका परिणाम यह होता है कि एक नई ही सम्मिश्रणावस्था की भाषा बन जाती है, क्योंकि जिस सम्मिश्रणावस्था की भाषा से अलग होकर यह नई सम्मिश्रणावस्था की भाषा बनती है, उसी के तुल्य इसका रूप नहीं होता। इस भिन्नता का यह कारण होता है कि इन दोनों भाषाओं की आदि अवस्था में जोड़े जानेवाले शब्द प्रायः एक ही नहीं होते और न उनके शनैः शनैः विकृत होने के कारण क्रम तथा रूप ही एक होते हैं। पर फिर भी इन दोनों भाषाओं के मुख्य शब्दों में कुछ साम्य बना रहता है, जिससे एक भाषा के अनेक शब्दों की धातुएँ, अन्य भाषा के उन अर्थों के शब्दों की धातुओं से ज्यों की त्यों अथवा कुछ वर्णों के हेर फेर से मिलती हैं। पर जो भाषा किसी मूल भाषा से इस प्रकार सीधी नहीं निकलती, उसकी धातुओं के रूप मूल भाषा की धातुओं से उतने नहीं मिलते। फिर मूल भाषा से इस प्रकार सीधी निकली हुई कई भाषाओं की धातुओं के रूपों में भी परस्पर उतना साम्य नहीं होता। इस प्रकार अनेक भाषाओं में साम्य के न्यूनाधिक्य का परिमाण भिन्न हो जाता है। यह विषय भाषा-विज्ञान का है, हमारे वर्णनीय विषय से इसका विशेष संबंध नहीं; केवल प्रसंगवशात् इतना लिख दिया गया।

जिस समय शाकल्य, शाकटायन इत्यादि व्याकरणियों और अंततोगत्वा पाणिनिजी के परिश्रम से संस्कृत भाषा परिमार्जित होकर शनैः शनैः अपनी चरमावस्था को पहुँची, और साहित्यिक भाषा के

Ganesh Varni Digambar Jain Institute, Naria, Varanasi

CC0.In Public Domain. Digitized by Sarayu Trust/eGangotri

गौरव से गरिष्ट हुई, उस समय उसका जो सामान्य रूप जनता में प्रचलित था, उसमें प्रतीत होता है कि कुछ विश्लेषावस्था की विभक्तियाँ भी प्रयुक्त होती थीं। ये विभक्तियाँ संस्कृत में तो लुप्तप्राय हो गईं, पर प्राकृत में पैतृक संपत्ति की भाँति उनमें से अनेक बनी रहीं, जैसा भास, शूद्रक प्रभृति प्राचीन नाटककारों के प्राकृत अंशों में 'केरो' 'केरक' इत्यादि के प्रयोग से जाना जाता है। ज्यों ज्यों प्राकृत भाषाएँ, शनैः शनैः बोलियों से पृथक् होकर, लिखने-पढ़ने तथा साहित्य की भाषाएँ होती गईं, त्यों त्यों संस्कृत वैयाकरणों के हस्तक्षेप से उनमें विश्लेषावस्था की विभक्तियों का ह्रास होता गया। पर बालचाल की भाषा में वे अपना रूप-परिवर्तन करती कराती, अथवा एक शब्द के स्थान पर दूसरा शब्द ही होकर प्रयुक्त होती चली आईं। अतः षड्भाषा बनने के समय जो विश्लिष्ट विभक्तियाँ बोलचाल में प्रचलित थीं, वे उसमें भी प्रयुक्त हुईं, और राष्ट्रीय अपभ्रंश की संश्लिष्ट विभक्तियाँ भी काम में लाई गईं, जिससे उक्त भाषा विश्लेषावस्था तथा संश्लेषावस्था दोनों से मिश्रितावस्था की भाषा हो गई।

चंद की षड्भाषा में निम्नलिखित विश्लिष्ट विभक्तियाँ दृष्टिगोचर होती हैं—

करण कारक—सम, सों, तें, ते, त।

संप्रदान कारक—सम, सों, प्रति।

अपादान कारक—पास, कहँ, कों।

संबंध कारक—क्रत, को, के, की, कैं, केरी, केरौ।

अधिकरण कारक—मद्धि, मधि, मझि, माहिं, माहि, महिं, महि, में, मे, मं, पर।

[यहाँ निःसंकोच भाव से यह कह देना उचित है कि इन विभक्तियों के अतिरिक्त, संभव है, और भी कुछ विभक्तियाँ रासो में निकल आवें, क्योंकि इतने बड़े ग्रंथ के विषय में यह निश्चयपूर्वक नहीं कह सकते कि उसमें इतनी ही विभक्तियों का प्रयोग हुआ है।]

Ganesh Varni Digambar Jain Institute, Naria, Varanasi

CC0.In Public Domain. Digitized by Sarayu Trust/eGangotri

यहाँ इस बात पर ध्यान दिला देना भी आवश्यक है कि यद्यपि षड्भाषा में तृतीयांत कर्ता का प्रयोग बहुतायत से होने लगा था, तथापि उक्त कारक में 'ने' विभक्ति उस समय तक नहीं लगती थी। यह बात प्राचीन साहित्यिक व्रजभाषा में भी देखने में आती है। नव्वाब आसफुद्दौला के समय तक की पुरानी उर्दू में भी यह कभी कभी नहीं लगाई जाती थी—

न मिलने के दुख उसके सब मैं सहे।
भला अपने जी से व जीता रहे॥

रासो की भाषा के निदर्शनार्थ उसका १४ वाँ रूपक नीचे उद्धृत किया जाता है।

चंद अष्टादश पुराणों की अनुक्रमणिका का कथन करता है—

ब्रह्मन्य-देव सम व्यासु देव। अठ-दस पुरान तिन कहि सुभेव॥
तिन कहौं नाम परिमान त्रन्न। जिन सुनत सुद्ध भव होत त्रन्न॥
ब्रह्मह पुरान दस-सहस जुट्टि। जिहि पढ़त सुनत तन-तप्प छुट्टि॥
पंचास-पंच हज्जार गन्नि। पद्मह पुरान तिन कह्यो त्रन्नि॥
तेतीस सहस सैं चारि जानि। विष्णू पुरान विष्णू समानि॥
चौबीस सहस कहि सिव-पुरान। तिहि पढ़त सुनत सम अमिय पान॥
अट्ठारह सहस भागवत भेव। करि पार परिक्खित सुक्कदेव॥
नारद पुरान कहि पाव लाख। तहँ मुक्ति मोद आनंद भाख॥
मारकंड नाम तेइस हजार। पोरान पवित्र सो दुःख-जार॥
पंद्रह हजार संख्या सपूर। अग्नी पुरान पढ़ि पाप दूर॥
चौदै हजार सै पाँच पड्ढि। भविषत पुरान सो पाप जड्ढि॥
ब्रह्म वैव्रत सहस अठार। केवल गिनान कथि भक्ति सार॥
रुद्रह हजार लिंगह पुरान। आनंद अर्थ आगम गुरान॥
चौबीस सहस बाराह भक्ति। पौरव पुरान तिन अमित सक्ति॥
हज्जार इक्यासी कहि विवेक। स्कंदह पुरान भव भक्ति एक॥
ग्यारह सहस्स बामन सुअच्छ। पौरान सुनत सुधि अग्ग पच्छ॥
सत्रह हजार कूरम पुरान। भाषा विनोद प्राक्रम पुरान॥

Ganesh Varni Digambar Jain Institute, Naria, Varanasi

CC0.In Public Domain. Digitized by Sarayu Trust/eGangotri

विद्या हजार मित मच्छ देव। विधि संख उद्धरे सेव भेव॥
उनईस सहस गरुड़ह पुरान। श्रोतान वक्त भक्ती उरान॥
ब्रह्मांड पुरान बारह सहस्स। करि व्यास भक्ति प्रभु कंस नस्स॥
पंद्रह हजार अरु चार लाख। सम ब्रस्म व्यास कहि चंद भाख॥
—रासो १ रू० १४

चंद के पश्चात् का षड्भाषा का कोई ग्रंथ नहीं मिलता।

रायल एशियाटिक सोसाइटी की रिपोर्ट के प्रथम भाग के १४३वें पृष्ठ पर, चंद के किसी पौत्र द्वारा एक 'कार्य' नामक हम्मीर-विषयक ग्रंथ का रचा जाना बतलाया गया है। उसके कुछ छंद 'प्राकृत-पिंगल-सूत्र' नामक ग्रंथ में कई छंदों के उदाहरण में दिए हुए हैं। उनमें से दो छंद, निदर्शनार्थ, नीचे दिए जाते हैं—

प अभरदर मरु धर नितर निरह धुल्लिअ झंपिअ।
कमठ पिट्ठर परिअ मेरु मंदरसिर कंपिअ॥
कोहें चलिअ हम्मीर बीर गअजुह संजुत्तें।
कियउ कट्ठ हाकंद मुच्छि मेच्छिअ के पुत्ते॥ १॥
पिंधउ दिढ़ संणाह बाह उप्पइ पक्खर दइ।
बंधु समदि रण धसउ साहि हम्मीर बअण लइ॥
उड्डुणह पह भयउ खग्ग रिपु सीसहि झल्लउ।
पक्खर पक्खर ठल्लि पेल्लि पब्बअ अप्फालउ॥
हम्मीर कज्ज जज्जल भणइ कोहाणल मह मइ जलउ।
सुलितान सीस करबाल दइ तज्जि कलेवर दिअ चलउ॥२॥

ऊपर लिखे छंदों में प्राकृत-मिश्रित अपभ्रंश है, पर तत्सामयिक देशभाषा का प्रभाव भी उसमें प्रकट है। पहले छंद के चतुर्थ पाद में 'के' तथा दूसरे छंद के पाँचवें पाद में 'महँ' विश्लेषावस्था की विभक्तियाँ प्रयुक्त हुई हैं।

जैसा ऊपर कहा जा चुका है, षड्भाषा में यद्यपि तीनों क्षेत्रों की बोलियाँ मिश्रित थीं, तथापि उसका मुख्य ढाँचा शौरसेनी ढंग का था, अतः उसको शौरसेनी साहित्यिक भाषा कहना समुचित

Ganesh Varni Digambar Jain Institute, Naria, Varanasi

CC0.In Public Domain. Digitized by Sarayu Trust/eGangotri

है। जिस प्रकार महाराष्ट्री प्राकृत तथा राष्ट्रीय अपभ्रंश, शौरसेनी ढंग की होने पर भी, राष्ट्रीय साहित्यिक भाषा मानी जाती थी, उसी प्रकार तथा उन्हीं कारणों से षड्भाषा भी साहित्यिक भाषा हो गई। इसका आधिपत्य यद्यपि उतना विस्तृत तो नहीं हुआ, तथापि मगध तथा पंजाब प्रदेशों के एक बड़े भाग तक इसका प्रचार अवश्य था, और दूर दूर के लोगों की कविता में भी वह अपना प्रभाव कुछ न कुछ झलका देती थी, जैसे श्रीयुत विद्यापति ठाकुर तथा श्री गुरु नानकजी के पदों में। इसके इतनी व्याप्त भाषा हो जाने पर भी इसका कोई व्याकरण इत्यादि नहीं बना। अतः परम स्वतंत्र होने के कारण इसने बहुत शीघ्र शीघ्र रूप बदलना आरंभ किया। जो लोग अपनी रचना कुछ बँधी हुई रीति पर करना चाहते थे, वे तो प्राकृत तथा अपभ्रंश का सहारा लेते थे, जैसा कि ऊपर उद्धृत दोनों छंदों से प्रकट है; पर जो लोग अपनी रचना के प्रचाराधिक्य तथा लोकप्रियता के अभिलाषी थे, वे षड्भाषा ही के किसी रूप में अपने ग्रंथ बनाते थे। ऐसे रचयिता जिस प्रांत के निवासी होते थे, उस प्रांत की भाषा तथा बोलियों का रंगढंग उनकी रचना में अधिक झलकता था। शौरसेन प्रदेश में इस प्रकार की पद्य-रचनाएँ बहुत अधिकता से हुईं, अतः षड्भाषा ने शनैः शनैः साहित्यिक शौरसेनी का रूप धारण कर लिया। उक्त भाषा में शौरसेन प्रदेशों की अनेक बोलियों के शब्द तथा रूप अधिकता से बढ़ते जाते थे; पर कितने ही शब्द अन्य प्रदेशों की बोलियों के भी मिश्रित हो गए थे।

शौरसेनी क्षेत्र में यद्यपि अनेक रूपों की प्रांतीय भाषाएँ तथा बोलियाँ प्रचलित थीं, तथापि वे निम्नलिखित भेदों में विभक्त हो सकती हैं—

(१) राजपूतानी—मारवाड़ी, मेवाड़ी, जयपुरी इत्यादि।

(२) मध्यभारती—ग्वालियरी, बुंदेलखंडी इत्यादि।

(३) अंतर्वेद प्रांतीय—पश्चिम प्रांतीय अर्थात् ब्रजभाषा, पूर्व प्रांतीय अर्थात् कन्नौजी, बैसवाड़ी, अवधी इत्यादि।

Ganesh Varni Digambar Jain Institute, Naria, Varanasi

CC0.In Public Domain. Digitized by Sarayu Trust/eGangotri

(४) हिमालयी—गढ़वाली, कमाऊनी, नेपाली ।

यह बात ध्यान में रखनी चाहिए कि अंतर्वेद प्रांतीय से केवल उतने ही भाग की भाषा अभिप्रेत नहीं है, जो गंगा तथा यमुना के बीच में पड़ता है, प्रत्युत गंगा के उत्तर तथा यमुना के दक्षिण के कुछ प्रदेशों को भी, भाषा के निमित्त, अंतर्वेद के अंतर्गत समझना चाहिए। शौरसेनी क्षेत्र की भिन्न भिन्न प्रांतीय बोलियों के पुराने रूप तो ज्ञात नहीं हैं; पर उनके लिखने-पढ़ने की भाषाओं के पुराने रूप तत्तत्प्रांतीय उपलब्ध ग्रंथों से लक्षित हो सकते हैं, जैसे रामायण तथा पद्मावत इत्यादि से ।

कुछ काल के अनंतर और शौरसेनी प्रांतों से भी कहीं अधिक व्रज प्रांत में कविता का प्रचार हुआ, अतः उक्त भाषा में व्रज प्रांतीय शब्दों तथा रूपों का प्रयोग बहुत अधिकता से होने लगा, यद्यपि अन्य प्रांतीय शब्द भी कुछ कुछ उसमें मिश्रित रहे। अब यह साहित्यिक भाषा ही, जिसको साहित्यिक व्रजभाषा कहना चाहिए, मुख्य साहित्यिक शौरसेनी भाषा हो गई, और उसका संबंध अन्य प्रांतीय साहित्यिक भाषाओं से, जो कि तत्तत्प्रांतों में बन गई थीं, वही हो गया, जो राष्ट्रीय प्राकृत का शौरसेनी, मागधी तथा पैशाची से था। अन्य प्रांतों के लोग भी प्रायः अपने ग्रंथ उसी भाषा में रचते थे। वह भाषा उस समय की प्रचलित पश्चिमी तथा पूर्वी अंतर्वेदी भाषाओं के रूपों से कुछ अधिक मिलती थी; पर वह कुछ प्राचीनतर रूप की थी, और उसमें कुछ ऐसे शब्द तथा रूप भी प्रयुक्त होते थे, जो उस समय के थे, जब उक्त प्रांतीय भाषाओं में विशेष अंतर नहीं पड़ा था, अतः वे दोनों प्रांतीय भाषाओं के प्राचीन रूप कहलाने के अधिकारी थे। इसी प्रकार की प्रायः अन्य साहित्यिक भाषाएँ भी होती हैं।

वैक्रमी १६ वीं शताब्दी के मध्य भाग से सौ वर्ष तक का समय साहित्यिक व्रजभाषा की परम उन्नति तथा सौभाग्य का था। पुष्टि-मार्ग के परमाचार्य श्रीमद्वल्लभाचार्यजी महाप्रभु उस समय व्रज में

Ganesh Varni Digambar Jain Institute, Naria, Varanasi

CC0.In Public Domain. Digitized by Sarayu Trust/eGangotri

विराजमान थे। उनके मत में श्रीकृष्णचंद्र आनंदकंद की सगुण उपासना ही मान्य थी। उनके चार शिष्य—सूरदासजी, कुंभनदासजी, परमानंददासजी तथा कृष्णदासजी—व्रजभाषा के बड़े बड़े धुरंधर कवि हुए। उक्त आचार्यजी के पुत्र श्री बिट्ठलनाथजी गोस्वामी के भी चार शिष्य—चतुर्भुजदासजी, छीत स्वामीजी, नंददासजी तथा गोविंद-स्वामीजी—परमोत्तम कवि हुए। येही आठों महाकवि व्रजभाषा के अष्ट छाप के कवि कहलाते हैं। इनके अतिरिक्त श्रीस्वामी हित-हरिवंशजी एवं श्री स्वामी हरिदासजी तथा इन महानुभावों के संप्रदाय के अनेक वैष्णव, जैसे श्री व्यासजी, श्री भगवतरसिकजी तथा श्री विहारिनिदासजी इत्यादि बड़े सरस तथा महान् कवि हुए। ये सब महानुभाव भिन्न भिन्न प्रांतों के निवासी श्रीकृष्णभक्त थे, और भगवत-लीला-रस का आस्वादन करते हुए व्रज सेवन करते थे। इनके सत्संग तथा पारस्परिक भगवद्गुण-कीर्तन से व्रजभाषा की स्वाभाविक सरसता तथा मधुरता में एक विलक्षण ही स्वाद उत्पन्न हो गया। उसमें जो अन्य प्रांतीय शब्द तथा रूप पहले ही से साहित्यिक नियमों के अनुसार बर्ते जाते थे, उनके अतिरिक्त और भी कितने ही अन्य प्रांतीय शब्द तथा रूप सम्मिलित हो गए और वह एक बड़ी ललित तथा व्याप्त भाषा बन गई। यद्यपि व्रज-प्रांत की बोलचाल की भाषा की अपेक्षा उसका रूप कुछ विलक्षण तथा उसका शब्द-कोष विशेष विस्तृत था, तथापि उसका अवतार व्रजभूमि ही में होने के कारण, उसके रूपों तथा उच्चारणों में प्रचलित व्रजभाषा ही की प्रधानता थी। इसके अतिरिक्त उसका मुख्य आधार भी प्राचीन साहित्यिक शौरसेनी तथा व्रजभाषा ही था, अतः वह व्रजभाषा ही के नाम से प्रतिष्ठित हुई, और अब तक उसके अनुयायी कवियों की कविता व्रजभाषा ही की कविता कहलाती है।

यद्यपि सूरदासजी के समय में तथा उनके पूर्व भी व्रजभाषा के अनेक उत्तमोत्तम कवि हुए, तथापि जितनी रचना सूरदासजी ने की एवं जो श्रेष्ठता, माधुर्य, लोकप्रियता उनकी कविता को प्राप्त हुई,

Ganesh Varni Digambar Jain Institute, Naria, Varanasi

CC0.In Public Domain. Digitized by Sarayu Trust/eGangotri

वह अन्य किसी की कविता के बाँटे नहीं आई। अतः उक्त साहित्यिक व्रजभाषा को सूरदासजी की भाषा कहना अनुचित न होगा। सूरदासजी के समय में उक्त भाषा निरी बाल्यावस्था में थी। जब कोई साहित्यिक भाषा अपनी बाल्यावस्था में रहती है, तब उसके लिखने पढ़नेवालों का ध्यान विशेषतः इस बात पर रहता है कि किसी प्रकार अपने भाव उसमें प्रकाशित कर दें। उस समय प्रयोग-साम्य अथवा भाषा के अन्य आवश्यक गुण दोषों पर विचार नहीं किया जाता। उसमें अनेक प्रांतों के पदों तथा प्रयोगों के मिश्रित होने के कारण लोग मनमाने शब्दों तथा रूपों का प्रयोग करने लगते हैं। ऐसी दशा में छंदों तथा अंत्यानुप्रासों इत्यादि की आवश्यकताएँ भी प्रयोग-वैषम्य की बड़ी कारण हो जाती हैं। इसके अतिरिक्त, उक्त भाषा के प्रयोक्ताओं में से अधिकांश लोग विशेष पंडित नहीं होते। बहुत लोग तो उनमें ऐसे होते हैं, जो कर्ता, कर्म, क्रिया इत्यादि का भेद भी नहीं जानते। वे इधर उधर सुन सुनाकर उक्त भाषा का ज्ञान संचित कर लेते हैं, और कुछ स्वाभाविक शक्ति-संपन्न होने के कारण कविता करने लगते हैं। बस फिर लिखे पढ़े लोग भी उनके प्रयोगों के औचित्यानौचित्य पर बिना विशेष विचार किए ही कहीं कहीं उनका अनुकरण करने लगते हैं। जैसे आज-कल के कोई कोई हिंदी-लेखक बंग भाषा से प्रभावित होकर कोई कोई प्रयोग तदनुसार कर लेते हैं, और फिर अन्य लेखक भी उनकी देखा देखी उनको बरतने लगते हैं। इस प्रकार के विषम तथा व्याकरण-च्युत प्रयोगों के उदाहरण सूरदासजी के समय की कविता में भी बहुतायत से मिलते हैं। जैसे—

प्रथम प्रकार के अकारांत पुंलिंग शब्द 'राम' इत्यादि के कर्ता तथा कर्म कारकों के एकवचन रूप का उकारांत तथा अकारांत दोनों प्रयोग। जैसे—रामु, श्यामु तथा राम, श्याम।

कारण-सूचक कृदंतों का कई रूपों से प्रयोग। जैसे—चले, चलें तथा चलै, चलैं।

Ganesh Varni Digambar Jain Institute, Naria, Varanasi

CC0.In Public Domain. Digitized by Sarayu Trust/eGangotri

सामान्य कारक के एकवचन के 'हि' का निरनुनासिक तथा सानुनासिक दोनों प्रयोग। जैसे—रामहि, तोहि तथा रामहिं, तोहिं।

सामान्य कारक के बहुवचन के अकारांत, इकारांत तथा उकारांत तीनों प्रयोग। जैसे—रामन, दृगन, रामनि, दृगनि, तथा रामनु, दृगनु।

तिङंत क्रिया के बहुवचन का अंत्यानुप्रास के अनुरोध से निरनुनासिक प्रयोग। जैसे—चलैं, करैं, देखैं, इत्यादि के स्थानों पर चलै, करै, देखै इत्यादि।

वर्तमानकालिक कृदंत क्रिया के स्त्रीलिंग का अकारांत प्रयोग। जैसे—चलति, होति, कहति, इत्यादि के स्थानों पर चलत, होत, कहत, इत्यादि।

भूतकालिक कृदंत क्रिया के एकवचन के दो रूपों का प्रयोग। जैसे—करयौ, चल्यौ, देख्यौ इत्यादि तथा करौ, चलौ, देखौ इत्यादि; एवं उक्त क्रिया के एकवचन तथा बहुवचन में पंजाबी रूपों—हुआ, गया इत्यादि तथा 'हुए'—का प्रयोग।

तुकांत की आवश्यकता से 'तेरो' के स्थान पर 'तोरौ' का प्रयोग।

पूर्वकालिक कृदंत का इकारांत तथा अकारांत दोनों प्रयोग। जैसे—देखि, सुनि, करि इत्यादि तथा देख, सुन, कर इत्यादि।

आज्ञार्थक एक वचन क्रिया का इकारांत तथा अकारांत दोनों प्रयोग। जैसे—देखि, बैठि, चलि, इत्यादि तथा देख, बैठ, चल इत्यादि।

प्रयोग-वैषम्य इत्यादि के कुछ प्रकार ऊपर निदर्शनार्थ लिखे गए हैं, क्योंकि सब प्रकारों को छाँटकर लिखना बड़ा दुस्तर कार्य है। इनसे विदित होता है कि उस समय साहित्यिक ब्रजभाषा एक बड़ी अव्यवस्थित दशा में थी। प्राकृत तथा अपभ्रंश के रूपों को तो व्याकरणियों ने शनैः शनैः सुश्रृंखल तथा व्यवस्थित बना दिया था, यद्यपि उसमें भी कभी कभी उच्छृंखल प्रयोग कोई कोई कर लेते थे। षड्भाषा के सश्रृंखल होने के पूर्व ही उसका स्थान साहित्यिक

Ganesh Varni Digambar Jain Institute, Naria, Varanasi

CC0.In Public Domain. Digitized by Sarayu Trust/eGangotri

व्रजभाषा ने ले लिया अतः उसका कोई व्याकरण इत्यादि न बन सका, क्योंकि किसी भाषा के सुव्यवस्थित होने तथा व्याकरण इत्यादि बनने में बहुत समय लगता है। अतः उक्त व्रजभाषा को अपनी पूर्ववर्तिनी भाषा का सहारा भी अपनी सुव्यवस्था के निमित्त न प्राप्त हो सका। तो फिर उसमें आरंभ काल में अनेक प्रकार के प्रयोग-वैषम्यों तथा अव्यवस्थित रूपों का होना कोई आश्चर्य की बात नहीं।

आरंभ में प्रत्येक भाषा की यही दशा होती है। फिर शनैः शनैः उसके प्रयोक्ताओं में से शक्तिशाली तथा विचारशील लोगों को उसकी उच्छृंखलता तथा विषमता खटकने लगती है, और वे क्रमशः उसके उच्छृंखल प्रयोगों का त्याग तथा सुप्रयोगों का ग्रहण करने लगते हैं, जिससे क्रमशः वह भाषा परिमार्जित तथा सशृंखल होने लगती है। अंततोगत्वा कुछ अन्वेषण-शक्ति-संपन्न तथा अधिक विचारवाले लोग उसको पूर्णतया नियमबद्ध करने पर उद्यत हो जाते हैं और उसका व्याकरण बना डालते हैं। यहाँ यह आशंका उपस्थित हो सकती है कि जब किसी भाषा के आदि प्रयोक्ताओं में से अच्छे अच्छे कवियों इत्यादि ने एक ही शब्द अथवा पद का कई प्रकार से प्रयोग किया है, तब फिर पीछे के संशोधकों को इनमें से किसी को उच्छृंखल तथा किसी को शुद्ध समझने अथवा ठहराने का क्या अधिकार है; किसी रूप का त्याग तथा किसी का ग्रहण केवल उनकी रुचि, अभ्यास, तथा संस्कार पर निर्भर है, अथवा उक्त चुनाव के निमित्त कुछ युक्त साधन भी हैं? इसके उत्तर में यह निःसंकोच कहा जा सकता है कि सुप्रयोग-निर्धारण केवल रुचि, अभ्यास तथा संस्कार पर निर्भर नहीं होता, प्रत्युत उसके लिये अनुसंधान करने से अनेक युक्तियाँ भाषा ही में प्राप्त हो जाती हैं, जिनका अन्वेषण तथा उपयोग सुधारक एवं वैयाकरण को बड़े श्रम, सूक्ष्म विचार और सावधानी से करना पड़ता है। प्रत्येक भाषा के भिन्न भिन्न देश, काल तथा प्रयोक्ताओं के व्यवहार, स्वभाव इत्यादि एवं अन्य अनेक व्यवस्थाओं के कारण ये युक्तियाँ भिन्न प्रकारों

Ganesh Varni Digambar Jain Institute, Naria, Varanasi

CC0.In Public Domain. Digitized by Sarayu Trust/eGangotri

की होती हैं। उनमें से कुछ, जो **साहित्यिक ब्रजभाषा के अनुकूल हैं**, निदर्शनार्थ नीचे लिखी जाती हैं—

(१) प्रयोग-बाहुल्य-ग्रहण—प्राय: ऐसा होता है कि किसी पद के दो रूपों में से एक का प्रयोग बहुतायत से तथा बहुत लोगों के द्वारा होता है, और अन्य का न्यून तथा अल्प लोगों के द्वारा। ऐसे पदों के रूपों में से संशोधकों को अन्वेषण करके प्राय: बहु-प्रयुक्त रूपों को ग्रहण करना पड़ता है।

(२) शिष्ट-प्रयोग-ग्रहण—कितने ही पदों के दो रूपों में से एक रूप तो विशेषत: श्रेष्ठ कवियों की रचनाओं में दिखाई देता है, और अन्य रूप सामान्य जनों की। ऐसे पदों के रूपों में से संशोधक को शिष्ट जनों के प्रयोग ग्राह्य होते हैं।

(३) लोक-व्यवहार-ग्रहण—जब प्रयोग-बाहुल्य तथा शिष्ट प्रयोग से किसी पद के दो रूपों में से ग्राह्य रूप का निर्णय संदिग्ध रह जाता है, तब संशोधक को लोक व्यवहार का विचार करना पड़ता है, और वह तदनुसार रूप का ग्रहण करता है। प्रत्युत कभी कभी प्रयोग-बाहुल्य तथा शिष्ट प्रयोग के निर्णय के विरुद्ध भी लोक-व्यवहार का अनुसरण उचित होता है।

(४) पूर्वरूप—कभी कभी किसी पद के ग्राह्य रूप का निर्धारण करने के निमित्त निर्दिष्ट भाषा के पहले की भाषा में उक्त पद के स्वरूप की जाँच करनी पड़ती है, और तदनुसार ही उसके रूप का ग्रहण किया जाता है।

(५) आपत्प्रयोग-परित्याग—प्राय: पदों के दो रूपों के प्रयोगों के विषय में यह बात देखने में आती है कि एक रूप तो कविजनों ने सामान्यत: प्रयुक्त किया है, और अन्य रूप छंद अनुप्रासादि की आपत् अर्थात् आवश्यकता से। ऐसे रूपों पर विचार करके संशोधक को आपत्प्रयुक्त रूपों का परित्याग करना उचित होता है।

(६) आपत्प्रयोगानुकरण-परित्याग—बहुधा लोग अपने पूर्व के कविजनों के आपत्प्रयुक्त रूपों की देखा देखी बिना किसी आवश्यकता

Ganesh Varni Digambar Jain Institute, Naria, Varanasi

CC0.In Public Domain. Digitized by Sarayu Trust/eGangotri

के भी उनका प्रयोग करने लगते हैं। ऐसे रूपों के आपत्प्रयुक्त न होने पर भी संशोधक को सूक्ष्म दृष्टि से विचार करके उनका परित्याग करना होता है।

(७) संदिग्ध-प्रयोग परित्याग—किसी किसी शब्द के दो रूपों में से एक रूप तो उक्त पद के प्रातिपदिक के अन्य किसी पद के रूप से मिल जाता है, तथा अन्य रूप उक्त प्रातिपदिक के अन्य पदों से भिन्न होता है। ऐसी दशा में संशोधक को प्रायः उस रूप का परित्याग उचित होता है, जो अन्य रूप से मिल जाता है।

(८) सांसर्गिक पद का परित्याग—किसी किसी पद के दो रूपों में से एक तो निर्दिष्ट भाषा के प्रयोक्ताओं द्वारा स्वभावतः प्रयुक्त होता है, और दूसरा विदेशी जनों—जैसे यवनादिकों—के संसर्ग से प्रयुक्त होने लगता है। इनमें से प्रायः सांसर्गिक रूप त्याज्य है।

(९) लेख-लाघव-प्रयोग-परित्याग—किसी किसी पद के दो रूपों के लिखने में एक तो उच्चारण के अनुसार लिखा जाता है, और दूसरे में लेखक की असावधानी के कारण अंत्य इकार अथवा उकार इत्यादि लगाना रह जाता है, और फिर कुछ लोग प्रयत्न-लाघव के अनुरोध से वैसा ही लिखने लगते हैं। भाषा-संशोधक को ऐसे पदों का अनुसंधान करके उनके शुद्ध लिखने की प्रथा प्रचलित करनी होती है।

भाषा-परिशोधन के निमित्त कुछ स्थूल उपयुक्त युक्तियाँ ऊपर प्रदर्शित की गईं। इनके अतिरिक्त यथावसर संशोधक को अपनी विवेचनशक्ति से अनेक युक्तियाँ निकालकर काम करना पड़ता है। यह स्मरण रखना चाहिए कि सब पदों के रूप निर्धारण करने में सब युक्तियाँ काम नहीं देतीं; किसी पद में एक, किसी में दो और किसी में और अधिक लगानी पड़ती हैं। किसी किसी पद के ग्राह्य रूप निर्धारण करने में एक युक्ति का निर्णय अन्य युक्ति के निर्णय के विरुद्ध पड़ता है। ऐसी दशा में किसी अन्य युक्ति के द्वारा ठीक निर्णय करना पड़ता है। इत्यादि।

Ganesh Varni Digambar Jain Institute, Naria, Varanasi

CC0.In Public Domain. Digitized by Sarayu Trust/eGangotri

ऐसी ऐसी अनेक युक्तियों से विचारशील विद्वान् अपनी भाषा का परिमार्जन आरंभ करते हैं, और फिर वैयाकरण उस कार्य को यथासंभव पूर्ण करके कुछ नियम बना देते हैं, जिन पर ध्यान रखने से परिमार्जित भाषा का प्रयोग शुद्ध तथा शिष्ट हो सकता है।

जैसा ऊपर कहा गया है, सूरदासजी के समय में साहित्यिक ब्रजभाषा प्रारंभिक अवस्था में थी, अतः स्वभावतः ही उसके पदों के रूप अव्यवस्थित थे, और उनके प्रयोगों में वैषम्य दिखलाई देता था। जो लोग संस्कृतज्ञ तथा व्याकरण के सिद्धांतों के जानकार थे, उनकी आँखों में उसकी अव्यवस्थित स्थिति खटकने लगी, और वे अपनी कविता में यथाशक्ति भाषा का सुधार करने लगे। जो जितने ही विचारशील होते थे, वे अपनी कविता में भाषा का प्रयोग उतना ही सँभालकर करते थे। पर उनके इस सुधार का पूरा लाभ सब लोगों को नहीं पहुँचता था; क्योंकि यद्यपि वे अपनी कविता में तो भाषा का कुछ सुधार अपने विचारों के अनुसार कर लेते थे, पर अपने सिद्धांतों को किसी पुस्तक द्वारा प्रकाशित करने का श्रम नहीं उठाते थे। सामान्य कवि यद्यपि उनकी परिमार्जित भाषा से कुछ न कुछ प्रभावित तो अवश्य होते थे, पर सिद्धांतों के स्पष्ट ज्ञान के अभाव के कारण भाषा-सुधार की आवश्यकता तथा ढंग नहीं समझ सकते थे। प्रत्येक विचारवान् कवि को अपने निमित्त स्वयं अनुशीलन तथा अन्वेषण करना पड़ता था, और भाषा-सुधार की उन्नति यथेष्ट वेग से नहीं हो सकती थी। इतना ही नहीं, प्रत्युत अपने सिद्धांतों को स्पष्ट रूप से निर्धारित करके लेख में स्थापित न करने के कारण उनमें कुछ ऐसा धुँधलापन बना रहता था कि स्वयं निर्धारित करनेवालों की दृष्टि भी कभी कभी चूक जाती थी, और वे भी कहीं कहीं उनके निर्वाह पर ध्यान नहीं रख सकते थे। जितना श्रम कवियों ने रीति ग्रंथों के निर्माण में उठाया, यदि उसका अंशांश भी भाषा के सिद्धांत लिखने में उठाते तो बहुत शीघ्र ही वह सर्वथा परिमार्जित तथा सशृंखल हो जाती।

Ganesh Varni Digambar Jain Institute, Naria, Varanasi

CC0.In Public Domain. Digitized by Sarayu Trust/eGangotri

भाषा के पुराने कवियों में केशवदासजी संस्कृत के बहुत बड़े पंडित हुए हैं। संस्कृत में भाषा-शुद्धि सर्वोत्कृष्ट गुण माना जाता है। अतएव उसके पंडितों तथा लेखकों को वाक्य-शुद्धि तथा प्रयोग-साम्य पर बहुत ध्यान रखना पड़ता है; वे वाक्य-रचना बड़ी सावधानी से करते हैं।

उनको प्रति वाक्य के कर्ता, कर्म, क्रिया इत्यादि के रूपों की विवेचना करने का तथा समानाधिकरण इत्यादि के निर्वाह का अभ्यास हो जाता है, जिससे मनमाने तथा कामचलाऊ प्रयोग उनकी शिक्षा तथा रुचि के विरुद्ध पड़ते हैं। इसी कारण केशव-दास की रचना की भाषा अपेक्षाकृत बहुत सुश्रृंखल तथा सुधरी हुई है। पर तो भी उनका मुख्य तथा पूर्ण लक्ष्य, भाषा-परिमार्जन न होने तथा सिद्धांतों की अस्पष्टता के कारण, उनकी रचना के किसी किसी प्रयोग में वैषम्य अथवा उच्छृंखलपन आ गया है, जैसे—

कुजन, कुस्वामी, कुगति हय, कुपुर-निवास कुनारि।
परबस, दारिद आदि दै, ये दुख दानि विचारि॥

इस दोहे में विचारि पद, जो आज्ञार्थक है, इकारांत प्रयुक्त हुआ है, पर—

पल्लव, कुसुम, दयालमन, माखन, मृदुल, मुरार।
पाट, पामरी, जीभ, पद, प्रेम, सुपुन्य विचार॥

इस दोहे में वही और वैसा ही 'विचार' शब्द अकारांत है। ऐसे ही अकारांत शब्दों के कर्ता तथा कर्म कारकों के एक वचन के रूप, केशव की रचना में अकारांत तथा उकारांत दोनों प्रकार से मिलते हैं।

स्मरण रहे, यहाँ हमें इस बात की मीमांसा नहीं करनी है कि इन दोनों में अमुक रूप शुद्ध तथा अमुक अशुद्ध है, और न यही निश्चित करना है कि दोनों रूपों का प्रयुक्त करना अनुचित ही है। यहाँ हमें केवल इतना दिखलाना अभीष्ट है कि केशवदासजी की कविता में भी कहीं कहीं प्रयोगवैषम्य दृष्टिगोचर होता है।

केशवदासजी के समकालीन तथा परवर्त्ती कवियों में से कई एक के काव्य से लक्षित होता है कि उनका ध्यान साहित्यिक भाषा

Ganesh Varni Digambar Jain Institute, Naria, Varanasi

CC0.In Public Domain. Digitized by Sarayu Trust/eGangotri

की अशृंखलता तथा प्रयोगविषमता पर आकृष्ट हुआ था। पर छंदों के प्रतिबंध, अंत्यानुप्रासों की अड़चन, श्रेष्ठकवि-प्रयुक्त प्रमाणों के सहारे तथा रचना-पूर्ति की उत्सुकता के झमेले में पड़कर वे अपने काव्यों में भाषा के यथेष्ट शुद्ध तथा वैषम्यरहित रूप में प्रयोग करने से वंचित रहे।

साहित्यिक व्रजभाषा के सुशृंखल स्वरूप का एक दृढ़ ढाँचा हृदय में स्थिर करके उसी के अनुसार अविचल रूप से अपनी रचना में प्रयोगसाम्य के वर्तने का सुयश तथा गौरव महाकवि श्रीबिहारी-दास ही को प्राप्त हो सका। उनकी निर्दिष्ट भाषा का कोई व्याकरण उनके समय तक निर्मित नहीं हुआ था, और न किसी एक कवि की रचना ही में ऐसी भाषा मिलती थी जो प्रयोग-वैषम्य-रहित और पूर्णतया सुशृंखल कहला सकती और जिसके अनुसार कोई ऐसा व्याकरण बन सकता जो विकल्प-प्रयोगों के विधानों से ऐसा न भर जाय कि अंत में उसके अधिकतर नियम विडंबनामात्र भासित होने लगें। अतः बिहारी को पूर्व तथा समकालीन कवियों के प्राप्य उदाहरणों में ऊपर कहे हुए भाषा-संस्कार के यत्नों को चरितार्थ करके यथासंभव एक शुद्ध साहित्यिक भाषा के स्वरूप-नियमों का स्पष्ट ढाँचा अपने हृदय में स्थिर करना पड़ा होगा, और फिर उसी के अनुसार अपनी रचना में दृढ़तापूर्वक शब्दों के रूपों के प्रयोग करने का कष्ट तथा श्रम उठाना पड़ा होगा।

ये दोनों कार्य्य बड़े श्रम, गंभीर गवेषणा तथा परम पांडित्य के हैं। पहले के निमित्त तो एक एक प्रकार के कारकों तथा लकारों के अनेकानेक उपयुक्त उदाहरण एकत्र करके उनमें से उचित रूप का ग्रहण करना और तदनुसार व्याकरण का एक ढाँचा स्थिर करना पड़ता है और दूसरे के लिये नियत ढाँचे के अनुसार प्रयोग करने का अभ्यास डालना और छंदों अनुप्रासों इत्यादि के झमेलों को झेलने में रचना-पूर्ति के प्रलोभन से विचलित न होना। इन दोनों बातों में बिहारी ने पूर्ण सफलता प्राप्त की और उन्होंने अपनी सतसई

Ganesh Varni Digambar Jain Institute, Naria, Varanasi

CC0.In Public Domain. Digitized by Sarayu Trust/eGangotri

में परम परिमार्जित तथा वैषम्य-विमुक्त भाषा का प्रयोग किया। पर खेद का विषय है कि उन्होंने जो शुद्ध साहित्यिक व्रजभाषा के व्याकरण का ढाँचा अपने लिये स्थिर किया उसका उद्देश्य केवल अपनी कविता में सुंदर और शुद्ध भाषा लिख पाने का था। उसको उन्होंने व्याकरण का रूप देकर अन्य कवियों के निमित्त पथप्रदर्शक नहीं बना दिया। यदि वे ऐसा कर जाते तो उनके पश्चात् के कवियों को शुद्ध भाषा के प्रयोग में बड़ा सहारा मिलता। उनके पीछे के कवियों के लिये यद्यपि उनकी सतसई में शुद्ध भाषा का एक सुंदर आदर्श विद्यमान था और जो श्रम बिहारी ने उसके स्वरूप-साधन के निमित्त किया था उसकी आवश्यकता न थी तथापि, किसी उपयुक्त व्याकरण के अभाव में, वे उसकी भाषा के मर्म्म पर विचार न करके पुरानी परिपाटी के अनुसार लिखते पढ़ते चले आए और साहित्यिक व्रजभाषा का रूप अव्यवस्थित दशा में ही पड़ा रहा। बिहारी के पश्चात् आनंदघनजी ने अपनी कविता में शुद्ध तथा साम्यसंपन्न भाषा के प्रयुक्त करने का प्रयत्न किया और वे बहुत कुछ कृतकार्य भी हुए। यद्यपि उनकी भाषा बिहारी की भाषा के तुल्य तो प्रयोगसाम्यसंपन्न एवं परिमार्जित नहीं कही जा सकती तथापि उसको भी कतिपय आवश्यकता-प्रेरित प्रयोगों को अगण्य मानकर आदर्श साहित्यिक व्रजभाषा माना जा सकता है।

हमारी समझ में बिहारी तथा आनंदघनजी की कविताओं में शुद्ध साहित्यिक व्रजभाषा का एक सुंदर और उपयोगी व्याकरण तैयार करने के योग्य पर्याप्त सामग्री विद्यमान है। यदि कोई व्याकरण-बुद्धि-संपन्न महाशय इस विषय में उद्योग करें तो वे उक्त भाषा के नियमों को पूर्णतया उक्त ग्रंथों के द्वारा स्थापित कर सकते हैं। यदि किसी ऐसे ही रूपविशेष का नियम इन ग्रंथों से निर्धारित न हो सकेगा तो उसके लिये उनको अन्य श्रेष्ठ कवियों की रचना में देख-भाल करनी पड़ेगी।

Ganesh Varni Digambar Jain Institute, Naria, Varanasi

CC0.In Public Domain. Digitized by Sarayu Trust/eGangotri

(१६) सामाजिक उन्नति

[लेखक—श्री इंद्रदेव तिवाड़ी एम० ए०]

प्राक्कथन

परिवर्तन संसार का साधारण नियम है। व्यक्ति और समाज दोनों ही इसके अधीन हैं। समाज की व्यवस्था सदा एक सी नहीं रहती। सामाजिक उद्देश्य, संस्कृति, आचार, व्यवहार सभी क्रमशः बदला करते हैं। नई कठिनाइयाँ, नवीन प्रश्न, अभिनव समस्याएँ, नूतन आवश्यकताएँ सदा उपस्थित होती रहती हैं। इनकी यथोचित पूर्ति करने के अनवरत प्रयत्न से समाज जीवित रहता है।

परिवर्तन के परिणाम उन्नति अवनति, उत्कर्ष अपकर्ष दोनों हो सकते हैं। अतएव यह प्रश्न उठता है कि सामाजिक उन्नति का स्वरूप क्या है, उत्कर्ष के अंग क्या हैं? इस प्रश्न का उत्तर समझने में पाश्चात्य समाजशास्त्र से बड़ी सहायता मिलती है। समाजशास्त्र चार मुख्य और विशिष्ट प्रश्नों का विवेचन करता है—

(१) समाज की उत्पत्ति, (२) समाज की क्रमशः वृद्धि, (३) सामाजिक संस्थाओं के आकार और व्यापार, (४) सामाजिक उन्नति का स्वरूप और उसकी प्राप्ति के साधन।

प्रसिद्ध फरासीसी कोंत के समय से समाज-शास्त्री सामाजिक अभ्युदय और उसके साधनोपाय के मनन पर बड़ा जोर देते आए हैं। उनका यह मत है कि समाजशास्त्र के प्रयोजनों में से एक यह है कि उसने उन्नति-संबंधी सिद्धांत के बोध में सहायता प्रदान की है।

यद्यपि आजकल "उन्नति" शब्द प्रत्येक व्यक्ति के मुख से निकलता है तथापि उसके विषय में अब तक हमारी अभ्रांत धारणा नहीं है। उन्नति के अभिप्राय इन शब्दों में व्यक्त किए जाते हैं—"मानव जाति के सुख की वृद्धि", "प्रकृति पर विजय", "ज्ञान-वृद्धि" इत्यादि। उन्नति के ये आकार अच्छे होते हुए भी अस्पष्ट और संकुचित हैं

Ganesh Varni Digambar Jain Institute, Naria, Varanasi

CC0.In Public Domain. Digitized by Sarayu Trust/eGangotri

और उनसे हमको इसका पूरा बोध नहीं हो पाता। उनसे उन्नति का आंशिक स्वरूप ही समझ में आता है। यदि हम समाजशास्त्र के दृष्टि-कोण से उसका भीतरी स्वरूप जानने का प्रयत्न करें तो उसका वास्तविक एवं समग्र रूप समझ में आ जायगा।

सामाजिक उन्नति का अर्थ

उस मानव-समाज को हम अवश्य उन्नत समाज कहते हैं जिसमें प्राणरक्षा के साधन विद्यमान हैं; जिसमें रोग, दुर्भिक्ष इत्यादि अथवा जानवरों और जंगली मनुष्यों के आक्रमण से बचने की शक्ति और क्षमता है। प्राणरक्षा के साधन प्रत्येक समाज में होने चाहिएँ। मनुष्य पहले बहुत सुरक्षित अवस्था में नहीं रहते थे। यह खटका उन्हें सदा लगा रहता था कि न मालूम किस समय जंगली जानवरों अथवा मनुष्यों का आक्रमण हो, न जाने कब अपना स्थान छोड़ना पड़े; इत्यादि। मानव-विकास के विशेषज्ञ हमें बतलाते हैं कि अधिक बलशाली लोगों के द्वारा भगा दिए जाने पर या किसी भारी आपत्ति के आ पड़ने पर लाखों करोड़ों मनुष्य समूल नष्ट हो गए हैं। अतएव उन्नति का आशय यह है कि मानव-समाज में ऐसी विपत्तियों से युद्ध करने की क्षमता हो।

"संकट और अनर्थों से सुरक्षित रहना" उन्नति का द्योतक अवश्य है परंतु यहीं इसकी इतिश्री नहीं हो जाती। उन्नति का अर्थ इससे और अधिक व्यापक है। इसका तात्पर्य है **अधिक संपन्न जीवन, पूर्णतर जीवन;** सुखमय आनंदमय जीवन, ऊँचे ऊँचे उद्देश्य, तथा समाज के अंतर्गत व्यक्तियों का एकरस होकर बिना विद्वेष के मिलकर रहना और सामाजिक संस्थाओं का अधिक सुचारु रूप से संचालित होना।

उन्नति से केवल यही तात्पर्य नहीं है कि समाज से बुराइयाँ दूर कर दी जायँ, किंतु उत्तम और अधिक सुखपूर्ण अवस्था का प्रादुर्भाव भी उसके अंतर्गत है। पर्याप्त भोजन मिले; स्वास्थ्य-रक्षा और

Ganesh Varni Digambar Jain Institute, Naria, Varanasi

CC0.In Public Domain. Digitized by Sarayu Trust/eGangotri

उसकी वृद्धि के साधन,—प्रवातसुभग सदा सुखदायक भव्य भवन रहने को हों, काम करने के घंटों की संख्या कम हो जाय, श्रम-जीवी लोगों के लिये अधिक सुविधापूर्ण परिस्थितियाँ हो जायँ; इत्यादि। यद्यपि ये सब वांछित अवश्य हैं तथापि उन्नति की सीमा यहीं समाप्त नहीं हो जाती। उससे तात्पर्य है उच्चतर संस्कृति, अधिक शिक्षा-प्रसार, न्याय, औचित्य, एवं दूसरों के स्वत्वों और अधिकारों की स्वीकृति।

जीवन के **विकास** में, विशेषतः मानसिक और नैतिक उत्थान में ही समाज की उत्पादन-शक्ति अपना काम करती है। समाज क्रमशः सामाजिक प्रकृति अथवा व्यक्तित्व का निर्माण करता है। समाज-संगठन का मुख्य उद्देश्य है **सामाजिक व्यक्तित्व** अथवा बलशाली, बुद्धिशाली, नैतिक मनुष्य का निर्माण। यदि मनुष्य दिन दिन नैतिक पथ पर आगे बढ़ रहा है, उसकी बुद्धि तीक्ष्ण हो रही है, उसमें सहानुभूति की मात्रा बढ़ रही है, तब वह वास्तव में उन्नति कर रहा है, और वह समाज-शरीर जिसका वह एक अंग है अवश्य सार्थक और सुयोग्य है। इसके विपरीत यदि वह समाज के प्रति अपना कर्तव्य छोड़ दे; उसकी बुद्धि भ्रष्ट हो जाय; वीरत्व घट जाय; आत्मबल, आत्मसंयम, सहानुभूति कम हो जाय तब समझना चाहिए कि वह निश्चय ही अवनत हो रहा है और उसका सामाजिक व्यूह, चाहे बाह्य रूप में अच्छा क्यों न हो, अवश्य अपने उद्देश्य की प्राप्ति में विफल हो रहा है।

वनस्पति तथा जंतु के जीवन-विकास में जाति के निमित्त व्यक्ति का खूब क्रूर बलिदान हुआ है। पर मनुष्य के विकास में ऐसा नहीं हुआ। उसमें व्यक्ति का ह्रास भी कम हुआ है और साथ ही जाति तथा समाज का अस्तित्व भी स्थिर और दृढ़ बना रहा है। उच्च प्रकार की सभ्यता में, जाति और समाज को बिना किसी तरह की क्षति पहुँचे, व्यक्तिगत स्वतंत्रता अटूट क्रम से बढ़ती जाती है। समाज का संरक्षण और व्यक्ति की स्वतंत्रता, शक्ति और

Ganesh Varni Digambar Jain Institute, Naria, Varanasi

CC0.In Public Domain. Digitized by Sarayu Trust/eGangotri

सुख की उत्तरोत्तर वृद्धि—यही समाजशास्त्रवेत्ताओं के विचारानुसार उन्नति का स्वरूप है।

उन्नति और विकास

सामाजिक उन्नति और विकास में बड़ा अंतर है। इनके भेद को जानना आवश्यक है, क्योंकि प्राणि-विज्ञान के सिद्धांतों के प्रभाव के कारण उन दोनों को प्रायः लोग एक ही मान लेते हैं।

"विकास" एक वैज्ञानिक शब्द है। इसका अर्थ है परिणाम—क्रमशः एकीकरण और पृथक्करण। विकास का अर्थ अनिवार्यरूप से यह नहीं है कि मनुष्य या समाज अभीष्ट लक्ष्य की ओर अग्रसर होता जाय। सामाजिक उन्नति का तात्पर्य है कि मनुष्य और समाज उन उद्देश्यों की पूर्ति की ओर अग्रसर हो रहे हों जिनको हम मूल्यवान् मानते हैं। "विकास" एक वैज्ञानिक भावना है और "उन्नति" एक नैतिक, मूल्य और कल्याणसूचक भावना है।

क्रमागत रूपप्राप्ति को विकास कहते हैं। कोई वस्तु विकास को प्राप्त हुई है—इससे यह प्रमाणित नहीं होता कि वह अच्छी है। इसके विपरीत उन्नति का अर्थ है अभ्युदय—कल्याण की ओर प्रगति। उदाहरण में वर्ण-व्यवस्था को लीजिए। हिंदू-समाज में यह संस्था बहुत पुरानी है। इसका क्रमशः विकास हुआ है। पहले चार वर्ण थे। अब तो उनके इतने भेद और उपभेद हैं कि गिने नहीं जा सकते। इस एक से अनेक की क्रमशः वृद्धि को हम 'विकास' कहते हैं। परंतु हम इसको उन्नति नहीं कह सकते।

विकासतत्त्ववादियों के मत में न्याय, नीति, अथवा शील से संबंध रखनेवाली किसी व्यवस्था की आवश्यकता नहीं है। सृष्टि के बीच एक घोर संग्राम हो रहा है। सबल जीव निर्बलों को दबाकर या उनका नाश करके अग्रसर हुए हैं। इन सबल जीवों के विषय में यह नहीं कहा जा सकता कि वे पराजित जीवों से न्याय, नीति और शील में बढ़कर थे। परंतु उन्नति की दृष्टि में पशुबल की व्यापकता निम्न श्रेणी की स्थिति की द्योतक है।

Ganesh Varni Digambar Jain Institute, Naria, Varanasi

CC0.In Public Domain. Digitized by Sarayu Trust/eGangotri

उन्नति की अनिवार्यता

उन्नति के संबंध में कुछ लोगों की धारणा बड़ी विचित्र है। उनका कथन है कि कोई चाहे प्रयत्न करे या न करे, मानव-समाज उन्नति की ओर स्वयं बढ़ रहा है। उनके मत में उन्नति की धारा शृंखलाबद्ध, स्वसंचालित और अनिवार्य है। मानव-समाज अभ्युदय की ओर अबाध्य रूप से, अनिवार्य रूप से, बढ़ा चला जा रहा है।

समाज-शास्त्रवेत्ता उन्नति की इस प्रगति को अंगीकार नहीं करते। यह समझना महा भ्रम है कि वस्तुएँ स्वयमेव, अपने भीतर वर्त्तमान स्वाभाविक तथा आकर्षक सद्गुणों के द्वारा ठीक मार्ग पर ही बढ़ती चली जा रही हैं। जान मारले ने ठीक कहा है कि उन्नति के विषय में निश्चयात्मक धारणा रखना मूढ़ विचार है—एक अंध-विश्वास है। ऐसी भावना से व्यक्ति और समाज दोनों ही को बड़ी क्षति होती है, हमारा पराक्रम शिथिल हो जाता है और हम अपने उत्तरदायित्व को भूल जाते हैं।

समाज-शास्त्र की दृष्टि में उन्नति न तो किसी ऊपरी देव अथवा ईश्वर पर आश्रित है और न उसकी स्थिरता का ही कुछ निश्चय है। व्यक्ति और समाज दोनों के लिये यह आवश्यक है कि उत्कट और अनवरत परिश्रम और प्रयत्न करते रहें। पूर्ण परिश्रम के फल-स्वरूप ही वह प्राप्त होती है।

उन्नति के मूल कारण

सामाजिक उन्नति के मूल कारण क्या हैं? वह कौन सी कारण-सामग्री है जो यह बताने में सहायक होती है कि सामाजिक परि-वर्तन उन्नतिकारी है अथवा अवनतिकारी? समाज-शास्त्रज्ञों ने इस विषय में कुछ सिद्धांतों का निरूपण किया है। वे पाँच हैं—

(१) भौगोलिक मत

कुछ समाज-शास्त्रवेत्ताओं की धारणा है कि उन्नति के निम्न कारण हैं—

(१) जल और वायुमंडल,

Ganesh Varni Digambar Jain Institute, Naria, Varanasi

CC0.In Public Domain. Digitized by Sarayu Trust/eGangotri

(२) मिट्टी के गुण,

(३) भोजन,

(४) बाह्य प्राकृतिक स्थिति ।

बकल साहब ने अपनी "इँगलैंड की सभ्यता का इतिहास" नामक पुस्तक में इसका बहुत स्पष्ट विचार किया है। उनका कथन है कि यूरोप की भौगोलिक स्थिति ऐसी रही है कि मनुष्य प्रकृति पर विजय पाने में समर्थ हो। इसी कारण आपने सोचा कि यूरोप के अतिरिक्त अन्य देशों में सभ्यता का उच्च विकास स्थायी रूप से होना संभव नहीं है। इस सिद्धांत की अपरिपक्वता स्पष्ट ही है।

(२) शरीर और जाति संबंधी मत

बहुत से तत्त्ववेत्ताओं ने सामाजिक उन्नति को शारीरिक और जातीय सुव्यवस्था पर अवलंबित माना है। उपर्युक्त भौगोलिक सिद्धांत ने रक्त और वंशानुक्रम की अवहेलना की है।

अतः यह सिद्धांत भी एकांगी और संकुचित है क्योंकि यह उन कई एक महत्त्वपूर्ण कारणों की गणना नहीं करता जिनके द्वारा विशेषतः सामाजिक उन्नति होती है।

(३) अर्थशास्त्रीय मत

सामाजिक उन्नति के विचार में सर्वप्रिय मत आजकल अर्थ-शास्त्रीय समझा जाता है। समाज की उन्नति आर्थिक दशाओं पर निर्भर रहा करती है—जीवन-निर्वाह के लिये जो वस्तुएँ आवश्यक हैं उनकी उपज तथा उनके संविभाग पर अवलंबित रहती हैं।

इस सिद्धांत की लोकप्रियता का मुख्य कारण यह है कि इसका प्रचार कार्ल मार्क्स और उनके अनुयायियों ने खूब किया है। स्वयं मार्क्स के शब्दों में इस मत का प्रारंभिक वर्णन यह है—

"सामाजिक, राजनीतिक तथा आध्यात्मिक जीवन की व्यवस्था आर्थिक जीवन पर ही आश्रित है।" इसका तात्पर्य यह है कि जिन

Ganesh Varni Digambar Jain Institute, Naria, Varanasi

CC0.In Public Domain. Digitized by Sarayu Trust/eGangotri

विधियों से जीवन-निर्वाह के साधन उत्पन्न किए जाते हैं और जिन विधियों से धन बाँटा जाता है उनके द्वारा ही अंत में सामाजिक जीवन की भिन्न भिन्न श्रेणियाँ और आदर्श निर्धारित होते हैं। समाज के अन्य सूत्र मुख्यतः आर्थिक सूत्र से संचालित होते रहते हैं। आर्थिक परिस्थितियों की भित्ति पर ही शासन-व्यवस्था, न्याय, धर्म इत्यादि की रचना होती है और अंत में इन परिस्थितियों के बदल जाने पर वे स्वयं बदल जाते हैं। मार्क्स के अनुगामियों के हाथ में पड़कर यह मत क्रांति का एक बड़ा भारी शस्त्र बन गया है।

(४) मनोवैज्ञानिक मत

मनुष्य की उच्चतर मानसिक शक्तियों ने मानव-समाज की संस्कृति तथा सभ्यता के निर्माण में प्रधान भाग लिया है। मनुष्य अपने बुद्धि-वैभव के विकास के कारण प्रकृति पर विजय पाने में समर्थ हुआ है।

इस चौथे मत में तथ्य बात यह है कि सामाजिक उन्नति मनुष्य की बुद्धि, संकल्प और प्रयत्न पर बहुत कुछ निर्भर है। भौगोलिक, शारीरिक एवं आर्थिक दशा पर उन्नति अवश्य आश्रित है, परंतु इसकी कारण-सामग्री प्रस्तुत करने में मनुष्य की मानसिक शक्ति, उसका नैतिक संकल्प और प्रयत्न का विशिष्ट साहाय्य है। सामाजिक उन्नति में मनुष्य का भी हाथ है।

(५) समाजशास्त्रीय मत

यह सिद्धांत सभी सिद्धांतों का समन्वय है। सामाजिक उन्नति के लिये भौगोलिक, शारीरिक, आर्थिक, मानसिक सभी अंगों की आवश्यकता है। सामाजिक उन्नति के लिये इतना ही आवश्यक नहीं है कि प्राकृतिक स्थितियाँ अनुकूल हों, वंशानुक्रम विशेष रूप से उत्तम हो तथा धन का उपार्जन और बँटवारा अधिक विषम न हो। उसके लिये मानसिक गुणों की भी आवश्यकता है, जैसे—ज्ञान,

Ganesh Varni Digambar Jain Institute, Naria, Varanasi

CC0.In Public Domain. Digitized by Sarayu Trust/eGangotri

नैतिक उद्देश्य और उच्चतर आदर्श। सामाजिक उन्नति के लिये न केवल प्राकृतिक साधन और सुविधाओं की आवश्यकता है, शारीरिक स्वास्थ्य तथा अच्छी आर्थिक दशा की आवश्यकता है, किंतु उच्चतर विचारों की पारस्परिक सहानुभूति और उदारता की भी आवश्यकता है। संभव है कि इन सबका यह क्रम रखा जाय जैसे शारीरिक उन्नति पहले आवश्यक है, तत्पश्चात् मानसिक, और अंत में नैतिक।

उन्नति के चिह्न

समाजशास्त्री उन्नति के चिह्नों की सूची देते हैं जिनसे सर्व-साधारण को मालूम हो जाय कि अमुक समाज आगे बढ़ रहा है अथवा पीछे हट रहा है। एक सूची यह है—

(१) जनसंख्या में वृद्धि,
(२) आयु की अवधि में वृद्धि,
(३) जन-समूह में एकता, एकरूपता,
(४) अक्षर-ज्ञान और शिक्षाप्रचार तथा ज्ञानवृद्धि,
(५) रोगों और रोगियों का अभाव,
(६) अपराधियों की संख्या में न्यूनता,
(७) स्वतंत्रता (राजनीतिक),
(८) धन की वृद्धि—दरिद्रता का अभाव।

समाज और राष्ट्र के लिये जनसंख्या की वृद्धि किसी अंश तक आवश्यक है। जिस समाज में अधिक लोग अल्प आयु में मर जाते हैं अथवा बच्चे और बालक अधिक संख्या में मरते हैं, जैसा कि अपने दरिद्र देश में होता है, तो वह समाज उन्नत नहीं कहा जा सकता। यदि समाज में एकता नहीं है, लोगों में परस्पर सहानुभूति नहीं है, उनके विचार इत्यादि में अत्यंत भेद है तो उन्नति कम होगी। जिस समाज में रोगों की वृद्धि है, दरिद्रता का स्वराज्य है, वह समाज भी किसी प्रकार उन्नत नहीं कहा जा सकता। धन की वृद्धि, रोगों

Ganesh Varni Digambar Jain Institute, Naria, Varanasi

CC0.In Public Domain. Digitized by Sarayu Trust/eGangotri

का अभाव ये उन्नति के सूचक हैं। परंतु इन सबों के रहते भी यदि समाज में स्वतंत्रता—स्वाधीनता—नहीं है तो हम यही कहेंगे कि उन्नति के एक मुख्य अंश का अभाव है। विचार-विषयक स्वतंत्रता—राजनीतिक स्वाधीनता—पूर्णरूप से होनी चाहिए, और किसी भी पुरुष या स्त्री के मार्ग में किसी प्रकार की बनावटी बाधा या रुकावटें नहीं होनी चाहिएँ। सबको योग्यतानुसार समान अवसर प्राप्त होने चाहिएँ।

स्वतंत्रता का अर्थ स्वच्छंदता नहीं है। स्वच्छंदता अवनति की ओर समाज को खींच ले जाती है। स्वतंत्रता के साथ ही साथ आत्मसंयम होना आवश्यक है। परोपकार, आत्मत्याग, आत्मसंयम — ये उन्नति के अचूक चिह्न हैं।

Ganesh Varni Digambar Jain Institute, Naria, Varanasi

CC0.In Public Domain. Digitized by Sarayu Trust/eGangotri

Ganesh Varni Digambar Jain Institute, Naria, Varanasi

CC0.In Public Domain. Digitized by Sarayu Trust/eGangotri

(२०) बालीद्वीप में हिंदू वैभव

[लेखक—श्री हीरानंद शास्त्री एम० ए०]

बालीद्वीप प्राय: जावा अथवा यवद्वीप का एक भाग ही है और बाली जलडमरूमध्य ने, जिसका लघुतम विस्तार एक मील से कुछ ही अधिक होगा, इसे अलग कर दिया है। सन् १८८२ ईसवी में ही इसे यवद्वीप (जावा) से अलग करके लोंबोक के साथ, शासन के सुबीते के लिये, मिलाया गया था। दोनों द्वीप डच राज्य के अंतर्गत हैं। बाली नाम का निर्वचन संस्कृत 'बल' से हो सकता है जिससे 'बली' अथवा 'बाली' संज्ञा का हो जाना असंभव नहीं होगा। इस द्वीप के निवासी अपने साहस और पराक्रम के लिये प्रसिद्ध हैं। अत: संभव है, इसी हेतु से इस देश का नाम बली वा बाली पड़ गया हो। यह संस्कृत नाम ही प्रतीत होता है। जावा एवं सुमात्रा नाम भी संस्कृत 'यव' (द्वीप) और सुवर्ण (द्वीप) अभिधानों से ही निकले हुए हैं।

बालीद्वीप दो राजनीतिक भागों में विभक्त है—एक तो पूर्णतया डच अधिकार में है और उसके दो विषय (जिले) हैं बुलेलेंग (Buleleng) और जेंब्रना (Jembrana); दूसरा प्राय: स्वतंत्र प्रदेश है और पाँच रियासतों में बँटा हुआ है; जिनके नाम हैं क्लुंग लुंग (Klung Lung), बेंग्ली (Bangli), मेंगुई (Mengui), बडुंग (Badung) और तबनम (Tabnam)।

तीन चार सौ वर्ष पहले जावा में हिंदू धर्म का ही प्राधान्य था एवं बाली और लोंबोक में अब भी हिंदू धर्म का ही प्राधान्य है यहाँ तक कि सती की प्रथा भी वहाँ पाई जाती है (और अब शायद इस प्रथा को रोका जा रहा हो)। वर्णाश्रम धर्म का पूरा प्रचार है; यहाँ तक कि मद्रास प्रांत की तरह वहाँ 'पंचम' अथवा 'पैरिआ' जाति भी मानी गई है। यहाँ का हिंदू

Ganesh Varni Digambar Jain Institute, Naria, Varanasi

CC0.In Public Domain. Digitized by Sarayu Trust/eGangotri

धर्म बौद्ध धर्म से मिश्रित अवश्य है और भूत-प्रेतों को भी इसमें स्थान दिया गया है। आजकल भी, जैसा हिंदुस्तान में पहले रिवाज था या अब भी कहीं कहीं है, वहाँ भूत प्रेतों को उच्चाटन करने की रीतियाँ देखी जाती हैं जिनका उल्लेख चाणक्य ने अपने अर्थ-शास्त्र में किया है अथवा कई एक शिलालेखों में पाया जाता है।

बालीद्वीप के धर्म-ग्रंथ 'कवि' भाषा में लिखे जाते हैं। यह भाषा प्राचीन काल में यवद्वीप (जावा) में प्रचलित थी। इसका पूरा नाम 'बसकवी' (Basa-kawi) है जो कि 'कविभाषा' का अप-भ्रंश है और जिसका अर्थ विद्वानों की बोली ही हो सकता है। यह ग्रंथ अब भी तालपत्रों पर लिखे जाते हैं।

भारतवर्ष से सन् ईसवी की पहली शताब्दी के लगभग जावा अथवा बालीद्वीप में लोग जाकर बसे ऐसा माना जाता है। हिमा-लय से कन्याकुमारी तक अपनी सभ्यता फैलाकर उन्होंने समुद्र लाँघकर भी अपनी उन्नति का परिचय यत्र तत्र भारत के पूर्वतम प्रदेशों वा द्वीपों में जा जाकर दिया। पहले पहल कब हम लोग वहाँ गए इसका निश्चित ज्ञान नहीं है। हाँ, इतना कह सकते हैं कि हिंदू सभ्यता ईसा मसीह की अग्रिम शताब्दियों में पूर्वीय द्वीपसमूहों में अवश्य जा चुकी थी। कोईटई (Koetei, East Barnes) में महाराज मूलवर्मन् के कई एक यूप पाए गए हैं जिन पर लेख भी खुदे हुए हैं। ये लेख इस बात का अकाट्य प्रमाण एवं साक्षी दे रहे हैं कि वहाँ वैदिक यज्ञ किए गए, यूप अथवा याज्ञिक खंभे खड़े किए गए और उच्च कोटि के ब्राह्मणों अथवा विप्रों को, जिन्होंने वे याग करवाए थे, 'भूरि दक्षिणा' दी गई। इन लेखों का काल चौथी शताब्दी से कम नहीं। सन् ४१४ ईसवी के लगभग चीनी यात्री फाहियान (Fa Hien) का जावा अथवा सुमात्रा (Ye-po-ti) में जाना और वहाँ उसका ब्राह्मणों को अच्छी स्थिति में देखना इतिहासज्ञ जानते ही हैं जिससे उन दूरस्थ देशों में हिंदू सभ्यता का प्रचार अथवा ब्राह्मणगौरव का उस समय स्थापित होना स्पष्ट ही है।

Ganesh Varni Digambar Jain Institute, Naria, Varanasi

CC0.In Public Domain. Digitized by Sarayu Trust/eGangotri

ईचिंग (I-tsing), जिसने प्रायः ई० ६७१ में यात्रा की थी, इस बात का दूसरा साक्षी है। यह महात्मा सुमात्रा द्वीप में गया और वहाँ इसने पालैंबंग (Palembang) के पास फोस (Foche) नामक स्थान में छः महीने ठहरकर संस्कृत व्याकरण का अध्ययन किया। कितने गौरव की बात है! सातवीं शताब्दी में इन द्वीपों पर शैलेंद्र वंश के राजाओं का आधिपत्य था जैसा कि मेरे निकाले हुए नालंदा के ताम्रपट्ट एवं अन्यान्य लेखों से सिद्ध है। इस वंश के लोग पहले पहल कौन थे और कहाँ के रहनेवाले थे इसका अभी निर्णय नहीं हुआ। परंतु इसमें संदेह नहीं कि ये उस समय हिंदूधर्मावलंबी थे। हिंदू शब्द का यहाँ विस्तृत अर्थ में प्रयोग है और वह एतद्देशीय धर्म का बोधक है।

अभी तक हमें बोरनियो (Borneo) से ही सबसे पुराने लेख मिले हैं जो कि महाराज मूलवर्मन् के हैं जिनकी अभी सूचना दी है। इनसे थोड़े अर्वाचीन लेख जावा में कुछ एक चट्टानों पर खुदे हैं जिनमें राजा पूर्णवर्मन् का वर्णन है और जो ईसा के ४५० वर्ष पीछे के हैं। ये लेख संस्कृत भाषा में लिखे हुए हैं और इनमें पूर्णवर्मन की तुलना विष्णु से की गई है। क्या यह साक्षी मनुस्मृति के—

एतद्देशप्रसूतस्य सकाशादग्रजन्मनः।
स्वं स्वं चरित्रं शिक्षेरन् पृथिव्यां सर्वमानवाः॥

वचन के सारगर्भित होने का प्रमाण नहीं?

जैसा कि ऊपर कह चुके हैं, बालीद्वीप जावा और सुमात्रा महाद्वीप का ही एक अंग है। जावा और सुमात्रा का पुराणों में वा अन्यान्य हिंदू ग्रंथों में क्रमशः यवद्वीप और सुवर्णद्वीप नामों से उल्लेख पाया जाता है।

वाल्मीकि-रामायण के अनुसार जावा अर्थात् यवद्वीप प्राचीन समय में एक विस्तृत राज्य होगा जिसके आधिपत्य में सात छोटी छोटी रियासतें थीं।

Ganesh Varni Digambar Jain Institute, Naria, Varanasi

CC0.In Public Domain. Digitized by Sarayu Trust/eGangotri

यवद्वीपं सप्तराज्योपशोभितं (रामायण ४-४०.३०)—ऐसे वचनों से अनुमान किया जा सकता है कि बालीद्वीप इन सात रियासतों में से एक रियासत थी और यह यवद्वीप के अधीन थी।

अब यह प्रश्न उत्पन्न होता है कि भारतवर्ष के कौन से भाग वा प्रदेश के लोगों को इन द्वीपसमूहों में हिंदू अथवा 'ब्राह्म' सभ्यता ले जाने का श्रेय प्राप्त हुआ। देखा जाता है कि हिंदुस्तान से जो लोग वहाँ गए हैं उन्हें केलिंग वा किंलग के नाम से पुकारा जाता है। इससे ऐसा प्रतीत होता है कि वहाँ पहले दक्षिण-पूर्व वा कारु-मंडल के लोग गए होंगे और उन्होंने ही भारतवर्ष की सभ्यता का वहाँ विस्तार किया होगा। केलिंग वा किंलग, कलिंग शब्द का ही अपभ्रंश है इसे सिद्ध करने की आवश्यकता नहीं। बालीद्वीप की एक स्वतंत्र रियासत अब भी विद्यमान है जिसका नाम क्लुंग लुंग (Klung Lung) है। यह संज्ञा भी कलिंग नाम की स्मारक है। सुमात्रा अथवा सुवर्णद्वीप में ऐसी जातियाँ अब भी पाई जाती हैं जिनका नाम पांडिय मेलिपल वा चोलिय है और जो इस बात का समर्थन करती हैं कि दाक्षिणात्यों को ही पहले वहाँ जाने का श्रेय प्राप्त हुआ होगा। अब तक इन द्वीपों में जो प्राचीन लेख मिले हैं, जिनका संबंध हमारे धर्म वा सभ्यता से है, वे सब पल्लव-ग्रंथलिपि में ही उल्लिखित हैं। इस लिपि का प्रचार दक्षिण में ही था। इसमें संदेह नहीं कि बौद्ध धर्म से संबंध रखनेवाले लेख प्रायः नागर अक्षरों में लिखे हुए हैं जैसा कि नालंदा से प्राप्त ताम्र-पट्ट से वा कलासन के वा और लेखों से प्रमाणित होता है। संभव है बौद्ध धर्म का प्रचार उत्तरीय लोगों ने किया हो अथवा उन महा-त्माओं ने जिनका प्रेम नागराक्षरों से होगा। दक्षिण में भी तो ब्राह्मी लिपि का प्रयोग होता ही था जैसा कि अमरावती, जगय्य-पेटा, नागार्जुनीकोंडा वा भट्टिप्रोलू आदि स्थानों से प्राप्त हुए लेखों से स्पष्ट देखा जाता है। इस अनुमान का समर्थन इस बात से भी होता है कि इन लेखों में प्रायः शक संवत् का ही प्रयोग किया

Ganesh Varni Digambar Jain Institute, Naria, Varanasi

CC0.In Public Domain. Digitized by Sarayu Trust/eGangotri

गया है क्योंकि शक संवत्, जो ईसा से ७८ वर्ष पीछे प्रचलित हुआ, मुख्य करके दक्षिण भारत में ही प्रयुक्त हुआ। विक्रम संवत् की गणना का तो इन द्वीपसमूहों के लेखों में अभाव सा ही है। यव-द्वीप में अवश्य ही संस्कृत का अधिक प्रचार रहा होगा। अब भी वहाँ राजाओं के नाम राज, प्रभु, भूपति आदि शब्दों से सुशोभित हैं और अधिकारी लोग मंत्री द्यक्स (अध्यक्ष) आदि पदों से पुकारे जाते हैं। यहाँ सबसे प्राचीन लेख, जो प्राप्त हुए हैं और जिनमें समय का उल्लेख भी है दो हैं, एक चंगल का, दूसरा दिनय का*। चंगल का शिलालेख संस्कृत में है और इसमें किसी संजयर नाम के राजा का, जिसके पूर्वज दक्षिण भारत के 'कुंजर कुंज' स्थान के निवासी थे, 'शिवलिंग' स्थापन करने का वर्णन है। इसका समय शक संवत् ६५४ (ई० ७३२) है। दिनय का लेख शक संवत् ६८२ (ई० ७६०) का है और इसमें हिंदुस्तान के प्रसिद्ध ऋषि अगस्त्य की मूर्त्ति स्थापन करने का उल्लेख है। अगस्त्य मुनि की दक्षिण भारत में ही बहुत करके पूजा होती है और इनके नाम से ही एक पहाड़ी 'अगस्त्य-मलै' या 'अगस्त्यकूटम्' टिनेवल्ली के समीप ट्रावनकोर राज्य में प्रसिद्ध है। यही मुनि दक्षिण भारत में वैदिक सभ्यता के प्रचारक हुए होंगे। दक्षिण नभो-मंडल में इस नाम के तारासमूह (Asterism) के उदय होने पर वर्षाकाल समाप्त होता है और उस समय समुद्रयात्रा का भय दूर हो जाता है—इस विश्वास पर भी इस 'अगस्त्य-पूजन' का प्रादु-र्भाव हुआ होगा यह भी माना जा सकता है, जिससे यह प्रतीत होगा कि समुद्र-यात्रा करनेवाले दाक्षिणात्यों ने ही इन पूर्वतम द्वीप-समूहों में अगस्त्य मुनि की अर्चना सिखाई होगी और येही लोग उनकी मूर्त्ति के स्थापक बने होंगे। इन सब प्रमाणों से स्पष्ट प्रतीत होता है कि दाक्षिणात्य ही इस ओर वैदिक धर्म को अपने साथ ले

* विस्तार के लिये देखो Dor. Vagel का the Relation Bet. the Art of India and Java.

Ganesh Varni Digambar Jain Institute, Naria, Varanasi

CC0.In Public Domain. Digitized by Sarayu Trust/eGangotri

गए होंगे और उन्होंने ही इसका वहाँ प्रचार किया होगा। अब भी जो बालीद्वीप-निवासियों में इस धर्म का प्राधान्य है वह उनके ही सदुद्योग का फल है। बालीद्वीप में जो विद्वान यहाँ* से गए हैं और जिन्होंने वहाँ का वर्णन किया है उनके लेखों से तो यही प्रतीत होता है कि इस द्वीप का बहुत सा भाग हिंदू है एवं बालीद्वीप में अब भी जो प्रायः स्वतंत्र हिंदू रियासतें विद्यमान हैं और जिनसे अब भी हिंदुओं का माथा ऊँचा हो सकता है इस सब का गौरव और श्रेय उन्हीं को देना चाहिए। उनका सद्भाव ही वास्तविक 'कीर्त्ति' है जिससे हिंदू संतान अपने पूर्व वैभव का अनुमान कर सकती है।

---

* विशालभारत, वर्ष १; खंड १, संख्या ३, पृ० ३८६—३९५।

Ganesh Varni Digambar Jain Institute, Naria, Varanasi

CC0.In Public Domain. Digitized by Sarayu Trust/eGangotri

(२१) वात्सल्यरस

[लेखक—श्री अयोध्यासिंह उपाध्याय]

बालक परमात्मा का अधिक समीपी कहा जाता है, उसमें सांसारिक प्रपंच नहीं पाया जाता। जितना वह सरल होता है, उतना ही कोमल। छल उसे छूता नहीं, कपट का उसमें लेश नहीं। उसके मुखड़े पर हँसी खेलती रहती है, और उसकी चमकीली आँखों से आनंद की धारा बहती जान पड़ती है। उसके मुसकुराने में जो माधुर्य्य है, वह अन्यत्र दृष्टिगत नहीं होता। वह जितना ही भोला भाला होता है, उतना ही प्यारा। उसकी तुतली बातें हृत्तंत्री में संगीत उत्पन्न करती हैं, और उसके कलित कंठ का कल-नाद कानों में सुधा बरसाता है। वह दांपत्य सुख का सर्वस्व है, भाग्यवान् गृहस्थ-गृह का उज्ज्वल प्रदीप है, और है स्वर्गीय लीलाओं का ललित निकेतन। परमात्मा का नाम आनंदस्वरूप है, बालक इसका प्रत्यक्ष प्रमाण है। एक उत्फुल्ल बालक को देखिए, इस मधुर नाम की सार्थकता उसके प्रत्येक उल्लास से हो जावेगी। बालकों की इस आनंदमयी मूर्ति का चित्रण अनेक भावुक कवियों ने बड़ी ही मार्मिकता से किया है। इस रससमुद्र में जो जितना ही डूबा, वह उतना ही भाव-रत्न संचय करने में समर्थ हुआ। एक अँगरेज सुकवि की लेखनी का लालित्य देखिए। वह लिखता है—

'I have no name:
I am but two days old;'
What shall 'I call thee ?'
'I happy am,
Joy is my name.'
'Sweet joy befall thee !

Ganesh Varni Digambar Jain Institute, Naria, Varanasi

CC0.In Public Domain. Digitized by Sarayu Trust/eGangotri

Pretty Joy !
Sweet Joy, but two days old.
Sweet Joy I call thee :
Thou dost smile
I sing the while,
Sweet joy befall thee !'

W. Blake.

मेरा नामकरण अभी नहीं हुआ है, मैं दो दिन का बच्चा हूँ। तो हम तुमको क्या कहकर पुकारें ? मैं मूर्तिमान् उल्लास हूँ, मेरा नाम आनंद है। तो तुमको मधुरतर आनंद प्राप्त हो !

मेरे प्रियतर आनंद ! मेरे मधुरतर आनंद ! मेरे दो दिन के प्यारे बच्चे ! तुझको मधुर से मधुर आनंद प्राप्त हो !

तुम मधुर हँसी हँसो, मुसकुराओ, मैं भी स्वर्गीय गान आरंभ करता हूँ—भोले भाले बच्चे, तुझको अधिकाधिक आनंद प्राप्त हो !

बालभावों का चित्रण करने में, उनके आनंद और उल्लासों के वर्णन में कविकुलशिरोमणि सूरदासजी की सुधावर्षिणी लेखनी ने बड़ी ही मार्मिकता दिखलाई है—आहा ! देखिए—

सोभित कर नवनीत लिए।
घुटुरुन चलत रेनु तनु मंडित मुख दधि-लेप किए ॥
चारु कपोल लोल लोचन गोरोचनतिलक दिए।
लट लटकनि मनो मत्त मधुपगन मादक मदहिं पिए ॥
कठुला कंठ, बज्र, केहरि-नख, राजत रुचिर हिए।
धन्य 'सूर' एको पल या सुख का सत कल्प जिए ॥ १ ॥

हौं बलि जाउँ छबीले लाल की।
धूसर धूरि घुटुरुवनि रेंगनि, बोलन बचन-रसाल की ॥
छिटिक रहीं चहुँ दिसि जु लटुरियाँ लटकन लटकति भाल की।
मोतिन सहित नासिका नथुनी कंठ कमल-दल-माल की ॥
कछुकै हाथ कछू मुख माखन चितवनि नैन बिसाल की।
सूर सु प्रभु के प्रेम मगन भईं ढिग न तजनि ब्रज बाल की ॥२॥

Ganesh Varni Digambar Jain Institute, Naria, Varanasi

CC0.In Public Domain. Digitized by Sarayu Trust/eGangotri

हरिजू की बाल-छबि कहौं बरनि।
सकल सुख की सींव कोटि मनोज-सोभा-हरनि ॥
मंजु मेचक मृदुल तनु अनुहरत भूखन भरनि।
मनहुँ सुभग सिंगार सुरतरु फरयो अदभुत फरनि ॥
लसत कर प्रतिबिंब मनि आँगन घुटुरुवनि चरनि।
जलज संपुट सुभग छबि भरि लेति उर जनु धरनि ॥
पुन्य फल अनुभवति सुतहिं विलोकिकै नँदघरनि।
सूर प्रभु की बसी उर किलकनि ललित लरखरनि ॥ ३ ॥

—सूरसागर

हिंदी-साहित्य-गगन-मयंक गोस्वामी तुलसीदासजी का कवित्व-संबंधी सर्वोच्च सिंहासन बाललीला-वर्णन में भी सर्वोच्च ही रहा है। क्या भावसौंदर्य्य, क्या शब्दविन्यास, सभी बातों में उनकी कीर्तिपताका भगवती वीणापाणि के उच्चतर करकमलों में ही विद्यमान है। देखिए रससमुद्र किस सरसता से तरंगायित है—

नेक विलोकि धौं रघुबरनि।
चारि फल त्रिपुरारि तोको दिए कर नृपघरनि ॥
बाल भूखन बसन तन सुंदर रुचिर रज भरनि।
परसपर खेलनि अजिर उठि चलनि, गिरि गिरि परनि ॥
झुकनि झाँकनि छाँह सों किलकनि, नटनि, हठि लरनि।
तोतरी बोलनि, बिलोकनि, मोहनी मनहरनि ॥
चरित निरखत विबुध तुलसी ओट दै जलधरनि।
चहत सुर सुरपति भयो सुरपति भए चहैं तरनि ॥ ४ ॥

छँगन मँगन अँगना खेलत चारु चारयो भाई।
सानुज भरत लाल लखन राम लोने लरिका लखि मुदित मातु समुदाई ॥
बाल बसन भूखन धरे नखसिख छबि छाई।
नील पीत मनसिज सरसिज मंजुल मालनि मानो है देहनि वें दुति पाई ॥
ठुमुक ठुमुक पग धरनि नटनि लरखरनि सुहाई।

Ganesh Varni Digambar Jain Institute, Naria, Varanasi

CC0.In Public Domain. Digitized by Sarayu Trust/eGangotri

भजनि मिलनि रूठनि तूठनि किलकनि अवलोकनि बोलनि बरनि न जाई ॥
सुमिरत श्री रघुबरन की लीला लरकाई ।
तुलसिदास अनुराग अवध आनँद अनुभवत तब को सो अजहुँ अघाई ॥५॥

छोटी छोटी गोड़ियाँ अँगुरियाँ छबीली छोटी
नखजोति मोती मानो कमल-दलनि पर ।
ललित आँगन खेलैं, ठुमुक ठुमुक चलैं,
झुँझुनु, झुँझुनु पाय पैंजनी मृदु मुखर ॥
किंकिनी कलित कटिहाटकजटित मनि
मंजु कर कंजन पहुँचियाँ रुचिरतर ।
पियरी झीनी झँगुली साँवरे सरीर खुली
बालक दामिनि ओढ़ी मानो बारे वारिधर ॥
उर बघनहा, कंठ कठुला, झँडूले केस,
मेढ़ी लटकन मसि बिंदु मुनि मनहर ।
अंजन रंजित नैन, चित चोरै चितवनि मुख-
सोभा पर वारौं अमित कुसुमसर ॥
चुटकी बजावति नचावति कौसल्या माता
बालकेलि गावति मल्हावति सुप्रेम भर ।
किलकि किलकि हँसैं, द्वै द्वै दतुरियाँ लसैं
तुलसी के मन बसैं तोतरे बचन बर ॥ ६ ॥

कैसा सरस और अद्भुत बालकेलि-वर्णन है। ऐसे और कई एक पद गीतावली में हैं, किंतु सबके उद्धृत करने का स्थान कहाँ! इच्छा होने पर भी उनको छोड़ता हूँ। कुछ रचनाएँ खड़ी बोली की भी देखिए। सामयिक रुचि की रक्षा के लिये ही ऐसा किया जाता है, नहीं तो अमृतरस-पान कराकर इक्षुरस पिलाने का उद्योग कौन करेगा।

लड़कपन

भोला भाला बहुत निराला लाखों आँखों का उँजियाला ।
खिले फूल सा खिला फबीला बड़े छबीले मुखड़ेवाला ॥१॥

Ganesh Varni Digambar Jain Institute, Naria, Varanasi

CC0.In Public Domain. Digitized by Sarayu Trust/eGangotri

हँसी खेल का पुतला प्यारा बड़ा रँगीला नोखा न्यारा।
जगमग जगमग करनेवाला उगा हुआ चमकीला तारा ॥२॥
स्वर्ग लोक में रहनेवाला रस सोतों में बहनेवाला।
जी को बहुत लुभानेवाला बात अनूठी कहनेवाला ॥३॥
रस के किसी पेड़ से टूटा फल उमँग हाथों का लूटा।
समय बड़ी सुथरी चादर पर कढ़ा सुनहला सुंदर बूटा ॥४॥
महँक भरे फूलों का दोना हँसती हुई आँख का टोना।
लेनेवाला मोल मनों का खरा चमकनेवाला सोना ॥५॥
साथ रंग-रलियों के खेला मीठा बजनेवाला बेला।
मनमानापन का मतवाला बड़ा लड़कपन है अलबेला ॥६॥

चंदखिलौना

चंदा मामा दौड़े आओ दूध कटोरा भरकर लाओ।
उसे प्यार से हमें पिलाओ मुझ पर छिड़क चाँदनी जाओ ॥१॥
मैं तेरा मृगछौना लूँगा उसके साथ हँसूँ खेलूँगा।
उसकी उछल कूद देखूँगा उसको चाटूँगा चूमूँगा ॥२॥
तू है अगर चाँदनीवाला तो मैं भी हूँ लाल निराला।
जो तू अमृत है बरसाता तो मैं हूँ रस-सोत बहाता ॥३॥
जो तेरी किरणें हैं न्यारी तो मेरी बातें हैं प्यारी।
तू है मेरा चंद खिलौना मैं हूँ तेरा छुन्ना मुन्ना ॥४॥

बालविभव

बालकों में कैसी आकर्षणी शक्ति होती है, उनके भाव कितने भोले होते हैं, उनमें कितनी विनोदप्रियता, रंजनकारिता और सरसता होती है, ऊपर की रचनाओं को पढ़कर यह बात भली भाँति हृदयंगम हो गई होगी। ऐसे बालक किसके वल्लभ न होंगे, कौन उन्हें देखकर उत्फुल्ल न होगा, कौन उन्हें प्यार न करेगा, और वे किसके उल्लाससरोवर के सरसीरुह न बनेंगे? मा बाप के तो बालक सर्वस्व होते हैं, ऐसी अवस्था में उनको देखकर उनके हृदय में अनुराग संबंधी अनेक सुंदर भावों का उदय होना स्वाभाविक है।

Ganesh Varni Digambar Jain Institute, Naria, Varanasi

CC0.In Public Domain. Digitized by Sarayu Trust/eGangotri

मा बाप अथवा गुरुजनों का यह भाव परिपुष्ट होकर विशेष आस्वाद्य हो जाता है, वही, कुछ सहृदय जनों की सम्मति है कि, वात्सल्य-रस कहलाता है। अधिकतर आचार्य्यों ने नौ रस ही माने हैं, वे वात्सल्य भाव को अलग रस नहीं मानते। इस भाव ही को नहीं, बड़ों का छोटों के प्रति जो अनुराग होता है, उन सबको वे वात्सल्य कहते हैं, और 'रति' स्थायी भाव में उनका अंतर्भाव करते हैं। उन लोगों का विचार है कि रस का जितना परिपाक शृंगार में होता है, वात्सल्य में नहीं, अतएव इसको वे 'भाव' ही मानते हैं, रस नहीं। कुछ सम्मतियाँ देखिए—

काव्यप्रकाशकार ने रसों का नाम उल्लेख करने के पहले लिखा है—"तद्विशेषानाह"। इसकी व्याख्या करते हुए 'बालबोधिनी' टीकाकार लिखते हैं—

"केचिदाहुरेक एव शृंगारो रस इति। केचिच्च प्रेयांसदांतोद्धतैः सह वक्ष्यमाणाः नवेति द्वादशरसाः। तत्र स्नेहप्रकृतिकः प्रेयांसः अयमेव वात्सल्य इति बोध्यम्। धैर्य्य स्थायीभावको दांतः, गर्वस्थायीभावक उद्धतः। जन्मतनिरासाय सामान्यज्ञानोत्तरं विशेषजिज्ञासोदयाच्च वृत्तिकृदाह—तद्विशेषानाहेति—तद्विशेषान् नवरसस्य विशेषान् भेदान्। रससामान्यलक्षणं तु रसत्वमेव, नच तत्र मानाभावः, रसपदशक्यतावच्छेदकतया तत्सिद्धेः"

किसी की सम्मति है कि एक शृंगार रस ही रस है, किसी ने प्रेयांस, दांत, उद्धत के साथ वर्णित नवरस को द्वादश रस माना है। जिस रस का स्थायी स्नेह हो उसको प्रेयांस कहते हैं, इसी का नाम वात्सल्य है। जिसका स्थायी धैर्य्य है, उसको दांत, जिसका स्थायी गर्व है, उसको उद्धत कहा गया है। इन मतों के निरसन के लिये और सामान्य ज्ञान के उपरांत विशेष जिज्ञासा उदय होने पर वृत्तिकार कहते हैं 'तद् विशेषानाह' उस रस के विशेष भेदों को बतलाता हूँ। रस का सामान्य लक्षण रसत्व है, इसके लिये प्रमाण की आवश्यकता नहीं है, रस पद की शक्यता से ही वह सिद्ध है।

Ganesh Varni Digambar Jain Institute, Naria, Varanasi

CC0.In Public Domain. Digitized by Sarayu Trust/eGangotri

एक दूसरे स्थान पर वे लिखते हैं—

"प्रेयांसादित्रयस्तु भावांतर्गताः इति भावः। एतेनाभिलाषस्थायिको लौल्यरसः, श्रद्धास्थायिको भक्तिरसः, स्पृहास्थायिकः कार्पण्याख्यो रसेतिरिक्त इत्यपास्तम् त्रयाणामपि भावांतर्गतत्वात्"।

"प्रेयांसादि तीनों को 'भाव' के अन्तर्गत माना है। जिसका स्थायी अभिलाष है उसको लौल्यरस, जिसका स्थायी श्रद्धा है उसको भक्तिरस, जिसका स्थायी स्पृहा है उसको कार्पण्य रस कहा है, किंतु ये तीनों भी भाव ही के अंतर्गत हैं"।

सोमेश्वर की सम्मति निम्नलिखित बतलाई गई है —

"स्नेहोभक्तिर्वात्सल्यमिति रतेरेव विशेषाः। तेन तुल्ययोरन्योन्यं रतिः स्नेहः, अनुत्तमस्योत्तमे रतिर्भक्तिः, उत्तमस्यानुत्तमे रतिर्वात्सल्यम्—इत्येवमादौ भावस्यैवास्वाद्यत्वमिति"।

स्नेह, भक्ति, वात्सल्य, रति के ही विशेष रूप हैं। तुल्यों की अन्योन्य रति का नाम स्नेह, उत्तम में अनुत्तम की रति का नाम भक्ति, और अनुत्तम में उत्तम की रति का नाम वात्सल्य है। आस्वाद्य की दृष्टि से ये सब 'भाव' हा कहे जाते हैं।

एक अन्य विद्वान् की अनुमति यह है—

"स्नेहोभक्तिर्वात्सल्यमैत्री आवंध इतिरतेरेव विशेषाः। तुल्ययोर्मिथोरतिः स्नेहः प्रेमेति यावत्। तथा तयोरेव निष्कामतया मिथोरतिर्मैत्री, अवरस्य वरे रतिर्भक्तिः। सैवाविपरीता वात्सल्यम्। सचेतनानामचेतने रतिरावंध इति।"

स्नेह, भक्ति, वात्सल्य, मैत्री, आवंध, रति के ही विशेष रूप हैं। तुल्य लोगों की परस्पर रति, स्नेह अथवा प्रेम, उनकी परस्पर निष्काम रति 'मैत्री', श्रेष्ठ में साधारण की रति 'भक्ति', छोटों में बड़ों की रति 'वात्सल्य' और अचेतन में सचेतन की रति 'आवंध' कहलाती है।

Ganesh Varni Digambar Jain Institute, Naria, Varanasi

CC0.In Public Domain. Digitized by Sarayu Trust/eGangotri

ऊपर के अवतरणों के देखने से यह बात स्पष्ट हो जाती है, कि वात्सल्य को रति का ही रूप माना गया है, और यह बतलाया गया है कि वह 'रस' नहीं 'भाव' है। साहित्यदर्पणकार 'भाव' का लक्षण यह बतलाते हैं—

"संचारिणः प्रधानानि देवादिविषया रतिः।
उद्बुद्धमात्रः स्थायी च भाव इत्यभिधीयते ॥"

"प्रधानता से प्रतीयमान निर्वेदादि संचारी तथा देवता गुरु आदि के विषय में अनुराग एवं सामग्री के अभाव से रस रूप को अप्राप्त उद्बुद्धमात्र रति, हास, आदिक स्थायी, ये सब 'भाव' कहाते हैं"।

दूसरे स्थान पर वे लिखते हैं—

"देव, मुनि, गुरु, नृपादि विषया च रतिरुद्बुद्धमात्राविभावादिरपरिपुष्टतया रसरूपतामनापद्यमानाश्च स्थायिनो भावाभावशब्दवाच्याः।"

"देवता, मुनि, गुरु और नृपादि-विषयक रति (अनुराग) भी प्रधानतया प्रतीत होने पर 'भाव' कहलाती है, और उद्बुद्धमात्र अर्थात् विभावादि सामग्री के अभाव से परिपुष्ट न होने के कारण रस रूप को अप्राप्त हास, क्रोधादि भी 'भाव' ही कहलाते हैं"।

काव्यप्रकाशकार की भी यही सम्मति है। वे लिखते हैं—

"रतिर्देवादिविषयाः व्यभिचारी तथांजितः—भावः प्रोक्तः।"

बालबोधिनी टीकाकार की व्याख्या यह है—

"रतिरिति सकलस्थायीभावोपलक्षणम्। देवादिविषयेत्यपि अप्राप्तरसावस्थोपलक्षणम्। तथा शब्दश्चार्थे। तेन देवादिविषया सर्वप्रकारा, कांतादिविषयापि अपुष्टरतिः, हासादयश्च अप्राप्तरसावस्थाः, विभावादिभिः प्राधान्येनांजितो व्यंजितो व्यभिचारी भावः भावः प्रोक्तः भावपदाभिध्येयः।"

भावार्थ इसका यह है कि देवता, मुनि, गुरु, नृप अथच पुत्रादि-विषयक अनुराग (रति) कांतादि विषयिणी अपुष्ट रति, विभावादि

Ganesh Varni Digambar Jain Institute, Naria, Varanasi

CC0.In Public Domain. Digitized by Sarayu Trust/eGangotri

के प्राधान्य से व्यंजित व्यभिचारी, और रस अवस्था को अप्राप्त हासादिक स्थायी की 'भाव' संज्ञा होती है।

'भाव' का लक्षण आप लोगों ने देखा, अब 'रस' का लक्षण देखिए। नाट्यशास्त्रकार भरत मुनि लिखते हैं—

'विभावानुभावव्यभिचारिसंयोगाद्रसनिष्पत्तिः'।

विभाव, अनुभाव, और व्यभिचारी भाव के संयोग से रस की निष्पत्ति होती है।

काव्यप्रकाशकार की यह सम्मति है—

"कारणान्यथकार्याणि सहकारिणि यानि च।
रत्यादेः स्थायिनो लोके तानि चेन्नाट्यकाव्ययोः॥
विभावा अनुभावाश्च कथ्यंते व्यभिचारिणः।
व्यक्तः स तैर्विभावाद्यैः स्थायीभावो रसस्मृतः॥"

नाट्य और काव्य में रति आदिक स्थायी भावों के जो कारण, कार्य और सहकारी होते हैं, उनको विभाव, अनुभाव और व्यभिचारी क्रम से कहते हैं। इन विभावादि की सहायता से व्यक्त स्थायी भाव की रस संज्ञा होती है।

विभावादिकों की व्याख्या 'बालबोधिनी' टीकाकार ने यह की है—

'वासनारूपतयातिसूक्ष्मरूपेणावस्थितान् रत्यादीन् स्थायिनः विभावयंति आस्वादनयोग्यतां नयंतीति विभावः।'

वासना रूप से अति सूक्ष्म आकार में स्थित रति आदिक स्थायी भावों को जो आस्वादन योग्य बनाते हैं, उनको विभाव कहते हैं—यथा नायक, नायिका, पुष्पवाटिकादि।

'रत्यादीन् स्थायिनः अनुभावयंति अनुभवविषयीकुर्वंतीति अनुभावाः'।

रति आदिक स्थायी भावों को जो अनुभव का विषय बनाते हैं उनको अनुभाव कहते हैं—यथा कटाक्षादि।

Ganesh Varni Digambar Jain Institute, Naria, Varanasi

CC0.In Public Domain. Digitized by Sarayu Trust/eGangotri

"विशेषेणाभितः (सर्वांगव्यापितया) रत्यादीन् स्थायिनः काये चारयंति संचारयंति मुहुर्मुहुरभिव्यंजयंतीति वा व्यभिचारिणः ।" "स्थायिन्युन्मग्ननिर्मग्नाः कल्लोलइव वारिधौ ।"

सर्वांग में व्यापित होकर जो रति आदिक स्थायी भावों के शरीर में संचरण करते हैं, समुद्र में कल्लोल समान उठते और विलीन होते हैं, उनको संचारी भाव कहते हैं—हर्ष, उद्वेग, चपलता आदि इसके उदाहरण हैं।

रस की यह परिभाषा अथवा लक्षण साहित्यिक है, इससे जैसा चाहिए वैसा प्रकाश प्रस्तुत विषय पर नहीं पड़ता। काव्यप्रकाशकार ने रस की जो निम्नलिखित व्याख्या की है, वह सर्वबोधगम्य एवं मानस अवस्था की सूचक है।

"पानकरसन्यायेन चर्व्यमाणः पुरइव परिस्फुरन्हृदयमिव प्रविशन् सर्वांगीणमिवालिंगन् अन्यत् सर्वमिव तिरोदधत् ब्रह्मास्वादमिवानुभावयन् अलौकिकचमत्कारकारी शृंगारादिको रसः ।"

पानक रस के समान जिनका आस्वाद होता है, जो स्पष्ट झलक जाते, हृदय में प्रवेश करते, व्याप्त होकर सर्वांग को सुधारससिंचित बनाते, अन्य वेद्य विषयों को ढक लेते, और ब्रह्मानंद के समान अनुभूत होते हैं, वे ही अलौकिक चमत्कार संपन्न शृंगारादि रस कहलाते हैं।

भाव किसे कहते हैं? रस में क्या विशेषता है? ऊपर के अवतरणों को पढ़कर यह बात आप लोगों ने समझ ली होगी। वास्तविक बात यह है कि विशेष उत्कर्षप्राप्त, हृदयग्राही, व्यापक, अनिर्वचनीय आनंदप्रद और अधिकतर मनोमुग्धकर भाव ही रस कहलाता है। दुग्ध की स्वाभाविक सरसता और मधुरता कम नहीं, किंतु अवट जाने पर जब वह अधिक गाढ़ा हो जाता है, और सुस्वादु मेवों के साथ जब उसमें सिता भी सम्मिलित हो जाती है, तो उसका आस्वाद कुछ और ही हो जाता है, रसों की भी कुछ ऐसी ही अवस्था है। नाट्यशास्त्र-प्रणेता कहते हैं—

Ganesh Varni Digambar Jain Institute, Naria, Varanasi

CC0.In Public Domain. Digitized by Sarayu Trust/eGangotri

न भावहीनोस्ति रसो न भावो रसवर्जितः ।
परस्परकृता सिद्धिरनयोरसभावयोः ॥

"रस के बिना भाव नहीं और भाव के बिना रस नहीं होते। इन रस और भावों की सिद्धि एक दूसरे पर निर्भर है।"

रस और भावों में इतनी स्पष्टता होने पर भी रस और भाव के निरूपण में एकवाक्यता नहीं है। विभिन्न मत इस विषय में भी हैं, और अब तक कोई ऐसा सिद्धांत निश्चित नहीं हुआ, जो सर्वमान्य हो। ऊपर आप यह वाक्य देख चुके हैं, 'केचिदाहुरेक एव शृंगारो रस इति' जिससे पाया जाता है कि कोई कोई आचार्य शृंगार रस को ही रस मानते हैं, और किसी रस को रस मानना ही नहीं चाहते। साहित्यदर्पणकार लिखते हैं कि उनके पितामह पंडित-प्रवर नारायण अद्भुत रस को ही रस मानते हैं, अन्य रसों को वे स्वीकार ही नहीं करते। यथा—

"रसे सारश्चमत्कारः सर्वत्राप्यनुभूयते ।
तच्चमत्कारसारत्वे सर्वत्राप्यद्भुतो रसः ॥
तस्मादद्भुतमेवाह कृती नारायणो रसम् ।"

"सब रसों में चमत्कार साररूप से प्रतीत होता है। और चमत्कार (विस्मय) के साररूप (स्थायी) होने से सब जगह अद्भुत रस ही प्रतीत होता है, अतः पंडित नारायण केवल एक अद्भुत रस ही मानते हैं।"

उत्तररामचरितकार करुण रस को ही प्रधान मानते हैं, वे लिखते हैं—

एको रसः करुण एव निमित्तभेदा-
द्भिन्नः पृथक् पृथगिवाश्रयते विवर्त्तान् ।
आवर्त्तबुद्बुदतरंगमयान् विकारान्
अम्भो यथा सलिलमेव हि तत्समस्तम् ॥

Ganesh Varni Digambar Jain Institute, Naria, Varanasi

CC0.In Public Domain. Digitized by Sarayu Trust/eGangotri

एक करुण रस ही निमित्तभेद से भिन्न होकर पृथक् पृथक् परिणामों को ग्रहण करता है। जल के आवर्त्त, बुद्बुद, तरंगादि जितने विकार हैं, वे समस्त सलिल ही होते हैं।

नाट्यशास्त्रकार ने आठ ही रस माने हैं। यथा—

शृंगारहास्यकरुणरौद्रवीरभयानकाः।
वीभत्साद्भुतसंज्ञौ चेत्यष्टौ नाट्ये रसा स्मृताः॥

नाट्य में शृंगार, हास्य, करुण, रौद्र, वीर, भयानक, वीभत्स और अद्भुत आठ रस माने गए हैं।

काव्यप्रकाशकार ने नवाँ शांत रस भी माना है। यथा—

निर्वेदस्थायिभावोस्ति शांतोपि नवमो रसः।

नवम रस शांत है जिसका स्थायी भाव निर्वेद है।

रसगंगाधरकार कहते हैं—

"अथ कथमेतएव रसाः? भगवदालंबनस्य रोमांचाश्रुपातादिरनुभावितस्य हर्षादिभिः पोषितस्य, भागवतादिपुराणश्रवणसमये भगवद्भक्तैरनुभूयमानस्य भक्तिरसस्य दुरपन्हवत्वात्। भगवदनुरागरूपा भक्तिश्चात्र स्थायिभावः। न चासौ शांतरसेन्तर्भावमर्हति, अनुरागस्य वैराग्यविरुद्धत्वात्। उच्यते—भक्तेर्देवादिविषयरतित्वेन भावांतर्गततया, रसत्वानुपपत्तेरिति।"

क्या रस इतने ही हैं? भगवान् जिसके आलंबन हैं, रोमांच अश्रुपातादि जिसके अनुभाव हैं, भागवतादि पुराणश्रवण के समय भगवद्भक्त भक्तिरस के उद्रेक से जिसका अनुभव करते हैं, वही भगवदनुरागरूपा भक्ति यहाँ स्थायीभाव है। शांत रस में इसका अंतर्भाव नहीं हो सकता क्योंकि अनुराग और वैराग्य परस्पर विरोधी हैं। किंतु भक्ति देवादि रति विषय से संबंध रखती है, अतएव वह भाव के अंतर्गत है, उसमें रसत्व नहीं माना जा सकता।

रसगंगाधरकार पंडितराज जगन्नाथ असाधारण विद्वान् थे, वे स्वयं प्रश्न उपस्थित करते हैं कि क्या रस इतने ही हैं? प्रश्न उपस्थित करने के उपरांत पूर्व पक्ष का प्रतिपादन बड़ी योग्यता से

Ganesh Varni Digambar Jain Institute, Naria, Varanasi

CC0.In Public Domain. Digitized by Sarayu Trust/eGangotri

करते हैं। जिन विभाव, अनुभाव एवं संचारी भावों के आधार से स्थायी भाव रसत्व को प्राप्त होता है, उसका निरूपण भी यथेष्ट करते हैं, उनकी पंक्तियों को पढ़ते समय ज्ञात होने लगता है कि आप भक्ति को रस स्वीकार करेंगे, किंतु उन्होंने उसको देवादि-विषयिनी रति कहकर 'भाव' ही माना। और यह भी नहीं बतलाया कि देवविषयक रति को रसत्व क्यों नहीं प्राप्त होता। परमात्मा का नाम रस है, श्रुति कहती है, 'रसो वै सः'। रस शब्द का अर्थ है, 'यः रसयति आनंदयति स रसः'। वैष्णवों को माधुर्य उपासना परम प्रिय है, अतएव भगवदनुरागरूपा भक्ति को वे रस मानते हैं। यह विषय पंडितराजजी के लक्ष्य में था, इसलिये उन्होंने पूर्व पक्ष में उसको ग्रहण किया, किंतु प्राचान आचार्यों की सम्मति को प्रधान मानकर उसको भाव ही बतलाया।

आगे के पृष्ठों में आप पढ़ चुके हैं कि कुछ रसनिर्णायकों ने प्रेयांस, दांत, उद्धत, लौल्य, भक्ति और कार्पण्य को भी रस माना है। ज्ञात होता है कि इन लोगों का विचार भी पंडितराजजी के ध्यान में था, और इसलिये भी सबमें भक्ति को प्रधान समझकर उन्होंने उसके रस होने के विरुद्ध अपनी लेखनी चलाई। जो हो, मेरे कथन का अभिप्राय यह है कि रसनिरूपण का विषय निर्विवाद नहीं है। जैसा आप लोग देख चुके, इस विषय में भी भिन्न भि आचार्यों के भिन्न भिन्न मत हैं। हाँ, यह अवश्य है कि अधिक सम्मति नव रस संबंधिनी है। जिस प्रकार यह सत्य है, उसी प्रकार यह भी सत्य है कि कुछ मान्य विद्वानों ने वात्सल्य रस को भी दसवाँ रस माना है। उनमें मुनींद्र और साहित्यदर्पणकार का नाम विशेष उल्लेख योग्य है। साहित्यदर्पणकार लिखते हैं—

"स्फुटं चमत्कारितया वत्सलं च रसं विदुः* ।"

स्पष्ट चमत्कारक होने के कारण वत्सल को भी रस कहा गया है।

---

* भोजदेव ने भी अपने 'शृंगारप्रकाश' नामक ग्रंथ में 'वत्सल' को रस माना है, और रसों की संख्या दश बतलाई है। वे लिखते हैं—

Ganesh Varni Digambar Jain Institute, Naria, Varanasi

CC0.In Public Domain. Digitized by Sarayu Trust/eGangotri

भारतेंदु बाबू हरिश्चंद्र ने भी अपने नाटक नामक ग्रंथ में 'वत्सल' को रस माना है। उन्होंने रसों के नामों का उल्लेख इस प्रकार किया है—

"शृंगार, हास्य, करुण, रौद्र, वीर, भयानक, अद्भुत, वीभत्स, शांत, भक्ति वा दास्य, प्रेम वा माधुर्य्य, सख्य, वात्सल्य, प्रमोद वा आनंद।"

'प्रकृतिवाद' बँगला का एक प्रसिद्ध कोष है। उसके रचयिता वंग भाषा के एक प्रसिद्ध विद्वान् हैं। वे रस शब्द का अर्थ बतलाते हुए लिखते हैं—

"केहो केहो वात्सल्यकेओ रस बलियाथाकेन, तन्मते रस दश प्रकार।"—"कोई कोई वात्सल्य को भी रस कहते हैं, उनके मत से रस दश प्रकार का होता है।"

साहित्यदर्पणकार ने वत्सल को रस मानने का कारण उसका स्पष्ट चमत्कारक होना बतलाया है, साथ ही उसको मुनींद्रसम्मत भी लिखा है। मेरा विचार है कि वत्सल में उतना स्पष्ट चमत्कार नहीं है, जितना भक्ति में, किंतु उसको उन्होंने भी रस नहीं माना। बाबू हरिश्चंद्र ने भक्ति वा दास्य लिखकर उसको दास्य तक परिमित कर दिया है, किंतु भक्ति बहुत व्यापक और उदात्त है, साथ ही उसमें इतना चमत्कार है, कि शृंगार रस भी उसकी समता नहीं कर सकता। वैष्णव विद्वानों ने भक्ति को रस माना है, और अन्य सब रसों से उसको प्रधानता दी है। आचार्यवर मधुसूदन सरस्वती अपने भक्तिरसायन नामक ग्रंथ में लिखते हैं—

शृंगारवीरकरुणाद्भुतहास्यरौद्र-
वीभत्सवत्सलभयानकशांतनाम्नः।
आश्वासियुर्दशरसान् सुधियो वदंति
शृंगारमेव रसनाद्रस मामनामः।

शृंगार, वीर, करुण, अद्भुत, हास्य, रौद्र, वीभत्स, वत्सल, भयानक, और शांत नामक दश रस बुद्धिमानों ने बतलाए हैं, किंतु आस्वादन पर दृष्टि रखकर शृंगार ही रस माना जा सकता है।

Ganesh Varni Digambar Jain Institute, Naria, Varanasi

CC0.In Public Domain. Digitized by Sarayu Trust/eGangotri

रसांतरविभावादिसंकीर्णा भगवद्रतिः ।
चित्ररूपवदन्यादृग्रसतां प्रतिपद्यते ॥
रतिर्देवादिविषया व्यभिचारी तथोर्जितः ।
भावः प्रोक्तो रसो नेति यदुक्तं रसकोविदैः ॥
देवांतरेषु जीवत्वात् परानंदाप्रकाशनात् ।
तद्योज्यं—परमानंदरूपेण परमात्मनि ॥
कांतादिविषया वा ये रसाद्यास्तत्र नेदृशम् ।
रसत्वं पुष्यते पूर्णसुखास्पर्शित्वकारणात् ॥
परिपूर्णरसा क्षुद्ररसेभ्यो भगवद्रतिः ।
खद्योतेभ्य इवादित्यप्रभेव बलवत्तरा ॥

अन्य रसों के समान विभावादि से युक्त होकर भक्ति चित्रफलक के सदृश मनोरंजन बनकर रसत्व को प्राप्त होती है। रसकोविदों ने देवादिविषयक रति और अर्जित व्यभिचारी को भाव बतलाया है रस नहीं, किंतु इस विचार को अन्य देवताओं तक ही परिमित समझना चाहिए, क्योंकि उन लोगों की रति अलौकिक आनन्द-दायिनी नहीं होती, परमानंदस्वरूप परमात्मा की भक्ति के विषय में यह बात नहीं कही जा सकती। कांतादि-विषयक रसों में रसत्व का पोषण यथेष्ट नहीं होता, क्योंकि उनको पूर्ण-सुख स्पर्श नहीं करते। प्राकृत क्षुद्र रसों से परिपूर्णरसा भगवद्भक्ति वैसी ही बलवती है, जैसी खद्योतों में आदित्य की प्रभा।

संभव है, इस उक्ति को रंजित माना जावे, किंतु अभिनिविष्ट चित्त से विचार करने पर वह सत्य समझी जावेगी। भक्ति नव प्रकार की होती है—यथा।

श्रवणं कीर्तनं विष्णोः स्मरणं पादसेवनम् ।
अर्चनं वंदनं दास्यं सख्यमात्मनिवेदनम् ॥

भारतेंदुजी ने जिन नवीन रसों की चर्चा अपने लेख में की है, लगभग उन सबका अंतर्भाव भक्ति में हो जाता है। भक्ति दास्य ही

Ganesh Varni Digambar Jain Institute, Naria, Varanasi

CC0.In Public Domain. Digitized by Sarayu Trust/eGangotri

नहीं है, यह बात इस श्लोक से स्पष्ट हो गई। आचार्यप्रवर मधुसूदन सरस्वती की उक्ति का समर्थन भी अधिकांश में नवधा भक्ति करती है। पादसेवनं से लेकर दास्यं, सख्यं, आत्म-निवेदनं तक भक्ति का चमत्कार है। दांपत्य धर्म का सर्वस्व भी दास्य, सख्य और आत्मनिवेदन है। यों तो भगवदाज्ञा है, कि 'ये यथा मां प्रपद्यंते तांस्तथैव भजाम्यहम्' किंतु व्यापक भगवदु-पासना तीन ही रूप में होती है। १—पिता पुत्र भाव, २—स्वामी सेवक भाव और ३—पति पत्नी भाव में। शृंगार रस में प्रधान नायक पति और प्रधान नायिका स्वकीया होती है। ऐसी अवस्था में शृंगार रस का भी अधिकांश भक्ति के अंतर्गत आ जाता है। कबीर साहब निर्गुण उपासक माने जाते हैं। कुछ लोग उनको आधुनिक संत मत के निर्गुण उपासकों का आचार्य भी समझते हैं। निर्गुण उपासना का अधिकांश संबंध ज्ञानमार्ग से है, उसका आध्यात्मिक उत्कर्ष बहुत कुछ बतलाया जाता है। किंतु जब भक्ति अथवा प्रेम का उद्रेक हृदय में होता है, तब सगुण उपासना ही सामने आती है, और उपासना के उक्त तीनों रूपों में से किसी एक का अथवा तीनों का आश्रय चित्त की वृत्ति के अनुसार ग्रहण करना पड़ता है। निर्गुणवादी होकर भी कबीर साहब को इस पथ का पथिक होना पड़ा है। उनको तीनों रूपों में परमात्मा को स्मरण करते देखा जाता है, किंतु पत्नी भाव की उनकी उपासना बहुत ही हृदयग्राहिणी है। यह उपासना माधुर्यमयी है, इसकी वेदनाएँ मर्मस्पर्शिनी होती हैं, अतएव उनमें विचित्र रसपरिपाक पाया जाता है। कबीर साहब की निम्नलिखित रचनाओं में कितनी मार्मिकता है, आप लोग स्वयं उसका अनुभव कीजिए—

बिरहिन देय सँदेसरा सुनो हमारे पीव।
जल बिन मच्छी क्यों जिए पानी में का जीव॥
अँखियाँ तो झाईं परी पंथ निहार निहार।
जीहड़ियाँ छाला पड़ा नाम पुकार पुकार॥

Ganesh Varni Digambar Jain Institute, Naria, Varanasi

CC0.In Public Domain. Digitized by Sarayu Trust/eGangotri

बिरहिन उठि उठि भुइं परै दरसन कारन राम।
मूए पाछे देहुगे सो दरसन केहि काम॥
मूए पाछे मत मिलौ कहै कबीरा राम।
लोहा माटी मिल गया तब पारस केहि काम॥
सब रग ताँत रबाब तन बिरह बजावै नित्त।
और न कोई सुन सकै कै साईं कै चित्त॥
पिया मिलन की आस रहौं कब लौं खरी।
ऊँचे नहिं चढ़ि जाय मने लज्जा भरी॥
पाँव नहीं ठहराय चहूँ गिरि गिरि परूँ।
फिरि फिरि चढ़हुँ सम्हारि चरन आगे धरूँ॥
अंग अंग थहराय तो बहुविध डरि रहूँ।
करम कपट मग घेरि तो भ्रम में परि रहूँ॥
बारी निपट अनारि तो झोनी गैल है।
अट पट चाल तुम्हार मिलन कस होइहै॥
अंतर पट दे खोल सब्द उर लावरी।
दिल बिच दास कबीर मिलैं तोहि बावरी॥

इन पंक्तियों में कैसा आत्मनिवेदन है, उसे बतलाना न होगा। प्रत्येक शब्द में वह व्यंजित है। आत्मनिवेदन का अर्थ आत्मोत्सर्ग लीजिए, चाहे आत्मदशानिवेदन, दोनों ही भाव उनमें मौजूद हैं। अतएव उनमें भक्ति रस का प्राचुर्य स्पष्ट है। काव्य-प्रकाशकार ने रस का जो व्यापक और मानसिक अवस्था-प्रदर्शन संबंधी लक्षण लिखा है, भक्ति में वह जितना सुविकसित पाया जाता है, अन्य रस में उसका उतना विकास नहीं देखा जाता। वे लिखते हैं—'पानक रस के समान रस को आस्वाद्य होना चाहिए' उनके कहने का भाव यह है कि जैसे पीने का रस चीनी, दूध, केवड़ा, इलायची आदि भिन्न भिन्न पदार्थों से बनकर उन सबसे पृथक् एक विचित्र स्वाद रखता है, और अधिक स्वादिष्ठ भी होता है, उसी प्रकार विभावादि के मिश्रण से जो रस बनता है, उसका

Ganesh Varni Digambar Jain Institute, Naria, Varanasi

CC0.In Public Domain. Digitized by Sarayu Trust/eGangotri

आस्वादन भी अपूर्व और विलक्षण होना चाहिए। भक्ति में यह गुण और रसों से अधिक पाया जाता है। जब भगवद्विषयक स्थायी भाव, परमानंदस्वरूप परमात्मा आलंबन विभाव को पाकर पुलक अश्रुपात आदि अनुभावों एवं हर्ष, आवेग, विबोध, औत्सुक्य आदि संचारी भावों के सहारे भक्ति में परिणत होता है, उस समय भक्त-जनों के हृदय में जिस अलौकिक रस का आविर्भाव होता है, वह कितना लोकोत्तर तथा दैवी विभूति-संपन्न देखा जाता है, क्या यह अविदित है। क्या उसी के आस्वादन-जनित आमोद का वर्णन इन शब्दों में नहीं है ?—

"त्वत्साक्षात्करणाह्लादविशुद्धाब्धिस्थितस्य मे।
सुखानि गोष्पदायंते..... ॥"

—भागवत

तुम्हारे साक्षात्करण आह्लाद के विशुद्ध समुद्र में स्थित होने के कारण मुझको समस्त सुख गोष्पदसमान ज्ञात होते हैं।

क्या उसी रसास्वादनकारी की अद्भुत दशा का उल्लेख यह नहीं है ?

क्वचिद्रुदन्त्यच्युतचिंतया क्वचिद्धसंति नंदन्ति वदंत्यलौकिकाः।
नृत्यंति गायंत्यनुशीलयंत्यजं भवंति तूष्णीं परमेत्य निर्वृताः॥

अच्युत का चिंतन करके कभी रोते हैं, कभी हँसते, आनंदित होते और अलौकिक बातें कहते हैं। कभी नाचते, गाते, भगवान् का अनुशीलन करते और परमात्मा को प्राप्त कर संतोष लाभ करने के उपरांत मौन हो जाते हैं।

क्या उसी रस का प्याला पीकर भक्तिमयी मीरा ने यह नहीं गाया ?

मेरे गिरधर गोपाल दूसरा न कोई।
जाके सिर मोर मुकुट मेरो पति सोई॥
साधुन सँग बैठि बैठि लोकलाज खोई।
अब तो बात फैल गई जानत सब कोई॥

Ganesh Varni Digambar Jain Institute, Naria, Varanasi

CC0.In Public Domain. Digitized by Sarayu Trust/eGangotri

अँसुवन जल सींचि सींचि प्रेम बेलि बोई।
मीरा को लगन लगी होनि हो सो होई ॥

क्या उसी रस की सरसता के स्वाद ने उनके समस्त राज-भोगों को भी नीरस नहीं बनाया था ?

क्या उसी रस का भांड लेकर भक्ति-अवतार गौरांग ने बंगाल प्रांत को प्रेमोन्मत्त नहीं बनाया ? स्वयं उस रस से सिक्त होकर क्या उन्होंने वह रस-प्लावन नहीं किया, जिसमें भारत का एक विशाल प्रांत आज भी निमग्न है ? आज से चार सौ वर्ष पहले इस पुण्यभूमि ने जो स्वर्गीय गान सुना, जो त्रिलोकमोहन नर्तन देखा, जो अभूतपूर्व भक्ति-उद्रेक अवलोकन किया, क्या वह उसी रस की महत्ता नहीं थी ?

क्या उसी रस से सराबोर मंसूर ने सूली पर चढ़कर यह नहीं पुकारा—

'यह उसके बाम का ज़ीना है आए जिसका जी चाहे।'

क्या उस रस के रोम रोम में रग रग में भीनने का ही यह निरूपण नहीं है—

'बाद मरने के हुआ मनसूर को भी जोशे इश्क़।
ख़ून कहता था अनल हक़ दार के साया तले ॥'

कोई सामने आए और बताए कि दूसरे किस रस का आस्वाद ऐसा है!

रस की और विशेषता क्या है ? यह कि वह स्पष्ट झलक जाता है, हृदय में प्रवेश कर जाता है, सर्वांग को सुधारस-सिंचित बनाता है और अन्य वेद्य विषयों को तिरोहित कर देता है। अन्य रसों पर भी यह लक्षण घटित हो सकता है, दूसरे रसों में भी यह विशेषता पाई जा सकती है, किंतु भक्ति रस में तो इस लक्षण और विशेषता की पराकाष्ठा हो जाती है, वरन् कहना तो यह चाहिए कि भक्ति रस में ही इन विशेषताओं की वास्तविक सार्थकता होती है। जब भक्ति अन्य वेद्य विषयों को तिरोहित कर देती है, तभी तो वह स्पष्ट झलक जाती है, तभी तो हृदयमें प्रवेश करती है, और तभी तो सर्वांग

Ganesh Varni Digambar Jain Institute, Naria, Varanasi

CC0.In Public Domain. Digitized by Sarayu Trust/eGangotri

सुधारस-सिंचित होता है। यदि ऐसा न होता तो यह क्यों कहा जाता—"प्रेम एव परो धर्म्मः" "God is lovelove is God"? क्यों गोस्वामीजी महाराज कहते 'जेहि जाने जग जाय हेराई' और वेद्य विषयों की बात ही क्या, जब भक्ति रस के प्रभाव से 'रसो वै सः' का ज्ञान हो जाता है, तो संसार स्वयं तिरोहित हो जाता है, स्वयं खो जाता है, क्योंकि जिसको उसकी खबर हो जाती है, उसको स्वयं अपनी खबर नहीं रहती। आंरा कि ख़बर शुद ख़बरशबाज़ नयामद। और तो और, बेचारी मुक्ति को भी कोई नहीं पूछता। जब भक्ति हृदय में प्रवेश कर गई तो मुक्ति को उसमें स्थान कहाँ। उसका तिरोधान तो हो ही जावेगा।—

"राम-उपासक मुक्ति न लेहीं। तिन कहँ राम भक्ति निज देहीं।"

श्रीमद्भागवत का भी यही वचन है। सुनिए—

न किंचित् साधवो धीरा भक्ता ह्येकांतिनो मम।
वांछन्त्यपि मया दत्तं कैवल्यमपुनर्भवम्॥

मेरे एकांत भक्त धीर साधुजन कुछ नहीं चाहते, ममप्रदत्त कैवल्य और अपुनर्भव की भी कामना नहीं रखते। रहा सर्वांग का सुधारस-सिंचित होना, इसका अनुभव किस भावुक पुरुष को नहीं है? जिस समय किसी देवालय तथा किसी सात्विक स्थान-विशेष में भक्तिमय भगवद्-सुयश का गान प्रारंभ होता है, अथवा जब किसी भक्तिरस-पूर्ण हृदय के मुख से उनकी कथा-अमृत की वर्षा होने लगती है, उस समय कौन है जो सुधास्रोत में निमग्न नहीं हो जाता? परम भागवत राजा परीक्षित भक्ति-अवतार श्री शुकदेवजी से क्या कहते हैं सुनिए—

नैषातिदुःसहा क्षुन्मां त्यक्तोदमपि बाधते।
पिबंतं त्वन्मुखाम्भोजच्युतं हरिकथामृतम्॥

परम दुःसह क्षुधा और पिपासा भी मुझको बाधा नहीं पहुँचा रही है, क्योंकि आपके कमल-मुख से निःसृत सुधा मैं पान कर रहा हूँ। जो क्षुधा अंग अंग को शिथिल कर देती है, शरीर को

Ganesh Varni Digambar Jain Institute, Naria, Varanasi

CC0.In Public Domain. Digitized by Sarayu Trust/eGangotri

निर्जीव बना देती है, जो पिपासा यह बतला देती है, कि जीवन का आधार जीवन ही है, राजा परीक्षित कहते हैं, कि वही क्षुधा और वही पिपासा, सो भी साधारण नहीं, परम दुःसह, उनको बाधा नहीं पहुँचाती है, उनकी आकुलता अथवा निरानंद का कारण नहीं होती है, इस कारण कि वह एक भक्तिभाजन महात्मा के मुख से निकले हरिकथामृत का पान कर रहे हैं। आपने देखा, भक्ति-रस का सर्वांग में सुधा-सिंचन। यदि भक्ति में यह शक्ति न होती तो क्या राजा परीक्षित के मुख से ऐसी अपूर्व बात कभी निकल सकती? आपमें यदि कभी भक्ति का उद्रेक होता है, या यदि कभी आपने किसी भक्ति-उद्रिक्त प्राणी को अभिनिविष्ट चित्त से देखा है, तो आपको इस बात का अनुभव होगा कि जिस समय हृदय में भक्ति-स्रोत प्रवाहित होता है, उस समय उनकी क्या दशा होती है। क्या उस समय समस्त अंगों में अलौकिक रस सिंचन नहीं होने लगता, क्या यह नहीं ज्ञात होता, कि शरीर पर कोई अमृत-कलस ढाल रहा है, कोई रग रग में किसी ऐसे आनंद की धारा प्रवाहित कर रहा है जिसका आस्वादन सर्वथा लोकोत्तर है? यही तो सर्वांग में सुधारस सिंचन है। ब्रह्मानंद का अनुभव ऐसे ही अवसरों पर तो होता है। भक्तिरस के अतिरिक्त दूसरा कौन रस है, जिसके द्वारा ब्रह्मानंद की प्राप्ति यथातथ्य हो सके? रस को ब्रह्मानंद-सहोदर कहा है, किंतु भक्ति रस में ही इस लक्षण की व्याप्ति है। सांख्य-कार ने त्रिविध दुःख की अत्यंत निवृत्ति को परम पुरुषार्थ कहा है। किंतु भक्ति रस सिक्त मनुष्य को दुःख का अनुभव होता ही नहीं, क्योंकि 'ब्रह्मविद् ब्रह्मैव भवति'। वह जानता है 'सर्वं खल्विदं ब्रह्म'। वह समझता है 'आनंदाद्ध्येव खल्विमानि भूतानि जायंते आनंदेन जातानि जीवंति आनंदं प्रयान्त्यभिसंविशंति'। 'आनंदं ब्रह्मणो विद्वान्'', 'तस्यै-वानंदस्यान्ये मात्रामुपजीवन्ति'। और किस रस में इस सिद्धांत के अनुभव की शक्ति है? भक्ति ही वह आधार है जिसके आश्रय से इस भाव का विकास होता है। भक्तिमान को छोड़कर कौन

Ganesh Varni Digambar Jain Institute, Naria, Varanasi

CC0.In Public Domain. Digitized by Sarayu Trust/eGangotri

कह सकता है, 'राम-सियामय सब जग जानी। करहुँ प्रणाम जोरि युग पानी ॥' कौन कह सकता है—'बर्गेदरख़्तान सब्ज़ दरनज़रे होशियार। हरवरके दफ़्तरेस्त मारफ़ते किर्दगार ॥' 'द्रष्टा की दृष्टि में हरे वृक्षों का एक एक पत्ता परमात्मा के रहस्य-ग्रंथ का एक एक पन्ना है'। कितनी गहरी भक्तिमत्ता है। गुरु नानक देव कहते हैं—

गगन तल थाल रवि चंद दीपक बने तारकामंडला जनुक मोती।
धूप मलयानिलो पवन चवरो करै सकल बनराय फूलंत जोती ॥
कैसी आरती होय भव खंडना।

'गगनतल के थाल में तारकमंडल मोती के समान जगमगा रहे हैं, सूर्य्य चंद्र उसमें दीपक सदृश शोभायमान हैं। मलयानिल धूप का काम देता है, समीर चमर झलता है; समस्त तरु पुष्प लेकर खड़े हैं, इस प्रकार भवभयनिवारण करनेवाली परमात्मा की अखंड आरती होती रहती है"।

कैसी उदात्त और आनंदमयी कल्पना है। जिसकी भक्ति के उच्छ्वास ने संसार को परमानंदमय बना दिया है, उसी के प्रफुल्ल हृदय का यह उद्गार है। ब्रह्मानंद का अनुभव यही तो है। यही है वह भक्तिभाव जिसे पाकर 'कुर्वंति कृतिनः केचिच्चतुर्वर्गं तृणोपमम्'।

अब रही चमत्कार की बात। भक्ति का चमत्कार और विलक्षण है। भक्तिरस के रसिक ही के विषय में यह कहा गया है—

न पारमेष्ठ्यं न महेंद्रधिष्ण्यं न सार्वभौमं न रसाधिपत्यम्।
न योगसिद्धीरपुनर्भवं वा वाञ्छन्ति यत्पादरजःप्रपन्नाः ॥

—भागवत

परमात्मा के चरणरज के प्रेमिक न तो कैलाश की कामना करते हैं, न स्वर्ग की, न सार्वभौम की, न राज्य की, न योगसिद्धि की, न अपुनर्भव की। कैसा अलौकिक चमत्कार है! और सुनिए भगवान् उद्धव से क्या कहते हैं—

न साधयति मां योगो न सांख्यं धर्म उद्धव।
न स्वाध्यायस्तपस्त्यागो यथा भक्तिर्ममोर्जिता ॥

—भागवत

Ganesh Varni Digambar Jain Institute, Naria, Varanasi

CC0.In Public Domain. Digitized by Sarayu Trust/eGangotri

न तो मैं योग से मिलता हूँ न सांख्य धर्म से, न स्वाध्याय से न तप से; लोग मुझे अर्जित भक्ति से ही पा सकते हैं। ऐसा चमत्कार किस रस का है ? और भी सुनिए। भगवद्वाक्य है—

यत्कर्मभिर्यत्तपसा ज्ञानवैराग्यतश्च यत्।
योगेन दानधर्मेण श्रेयोभिरितरैरपि ॥
सर्वं मद्भक्तियोगेन मद्भक्तो लभतेऽञ्जसा।

—भागवत

जो कर्म से, तप से, ज्ञान से, वैराग्य से, योग से, दान से, धर्म से एवं दूसरे श्रेयों से पाया जा सकता है, वह सब मेरा भक्त एक भक्ति-योग द्वारा ही पा जाता है। भक्ति की कैसी अपूर्व चमत्कृति है।

वैदिक काल से प्रारंभ करके पौराणिक काल तक का जितना साहित्य है, उसके बाद के जितने काव्य अथवा अन्य धार्मिक किंवा ऐतिहासिक ग्रंथ हैं, वे समस्त भक्ति के चमत्कार से भरे पड़े हैं। वैदिक साहित्य के प्राकृतिक देवतों और ईश्वर की भक्ति का चमत्कार ही संसार के ज्ञानभांडार का विकास है। महाभारत, रामायण और पुराणों के महामहिम पुरुषों की उदात्त देवभक्ति, गुरु-भक्ति, पितृभक्ति आदि का चमत्कार क्या भारतवर्ष का पवित्र और जगदादर्शभूत महान् आत्मत्याग और अलौकिक संदाचार नहीं है ? बुद्धदेव और बौद्धधर्म में अशोक की अनन्य भक्ति का चमत्कार उसका वह बौद्धधर्म-प्रचार है, जिसके आलोक से लगभग समस्त एशिया महादेश आलोकित है, और जिसकी छाया आजकल दूरवर्ती यूरोप और अमरीका आदि अन्य महादेशों पर भी पड़ रही है। महात्मा ईसा की, जगत्पिता की, उदात्त भक्ति का चमत्कार वह ईसवी धर्म है, जिसके माननेवालों की संख्या आज संसार में सबसे अधिक है।

संसार के अनंत धर्ममंदिर अपने गगनस्पर्शी गुंबदों और मीनारों द्वारा क्या ईश्वरभक्ति के चत्मकारों का ही उद्घोष नहीं कर रहे हैं ? क्या उसी के गुणगान में धर्म-संबंधी विविध बाजे और गगनभेदी गंभीर निनाद नहीं संलग्न है ? संसार के तीर्थों की अपार

Ganesh Varni Digambar Jain Institute, Naria, Varanasi

CC0.In Public Domain. Digitized by Sarayu Trust/eGangotri

जनता का समारोह, धार्मिक असंख्य कार्य्य-कलाप, धर्मयाजकों अथच उपदेशकों का विश्वव्यापी धर्मप्रचार क्या किसी अचिंत्य शक्ति की भक्ति के चमत्कार का ही परिणाम नहीं है ? संसार में आजकल जो नाना परिवर्तन हो रहे हैं, विविध आविष्कार और उद्योग किए जा रहे हैं, क्या वे विश्वभक्ति, देशभक्ति, समाजभक्ति, जातिभक्ति और आत्मभक्ति के ही चमत्कार नहीं हैं ? यदि इन बातों का उत्तर स्वीकृति है, तो यह स्पष्ट है कि भक्ति जैसा चमत्कार किसी रस में नहीं है, इस दृष्टि से भी उसको सब रसों पर प्रधानता है।

काव्यप्रकाशकार ने जो व्यापक लक्षण रसों के बतलाए थे, उसके आधार से विचार करने पर भी भक्तिरस का स्थान उच्च ही नहीं उच्चतर सिद्ध हुआ। भक्ति-साहित्य भी किसी रस से अल्प नहीं, हिंदी संसार में तो संतों की वाणियों ने उसका भांडार भली भाँति भर दिया है। फिर भी भक्ति को भाव ही माना जाता है, उसे रस नहीं कहा जाता। इस विषय में पंडितराज जगन्नाथ जी ने भी उसका पक्ष नहीं लिया। तो भी अनेक वैष्णव विद्वानों ने उसके रस-प्रतिपादन का उद्योग किया है और यह बड़े हर्ष की बात है।

वात्सल्यरस के प्रसंग में भक्तिरस पर कुछ लिखना विषयांतर था। किंतु मैंने वात्सल्यरस का पक्ष पुष्ट करने के लिये ही यह कार्य्य किया है। मैं कहना यह चाहता हूँ कि जब भक्ति जैसे प्रधान रस की उपेक्षा हो सकती है, तो वात्सल्यरस का उपेक्षित होना आश्चर्यजनक नहीं। मैं पहले दिखला आया हूँ कि वात्सल्य को कुछ प्रसिद्ध विद्वानों ने रस माना है। अब मैं देखूँगा कि उसमें रस होने की योग्यता है या नहीं। किसी भाव को रस मानने के लिये यह आवश्यक है कि वह विभाव, अनुभाव और संचारी भावों द्वारा परिपुष्ट हो। यह बात वत्सल रस में पाई जाती है। साहित्य-दर्पणकार लिखते हैं—

स्फुटं चमत्कारितया वत्सलं च रसं विदुः।
स्थायी वत्सलता स्नेहः पुत्राद्यालम्बनं मतम्॥

Ganesh Varni Digambar Jain Institute, Naria, Varanasi

CC0.In Public Domain. Digitized by Sarayu Trust/eGangotri

उद्दीपनानि तच्चेष्टा विद्याशौर्यदयादयः।
आलिंगनांगसंस्पर्शशिरश्चुंबनमीक्षणम् ।
पुलकानंदवाष्पाद्या अनुभावाः प्रकीर्तिताः।
संचारिणोऽनिष्टशंकाहर्षगर्वादयो मताः॥

"प्रकट चमत्कारक होने के कारण कोई कोई वत्सलरस भी मानते हैं। इसमें वात्सल्य स्नेह स्थायी होता है। पुत्रादि इसके आलंबन और उसकी चेष्टा तथा विद्या, शूरता, दया आदि उद्दीपन विभाव हैं। आलिंगन, अंगस्पर्श, सिर चूमना, देखना, रोमांच, आनंदाश्रु आदि इसके अनुभाव हैं। अनिष्ट की आशंका, हर्ष, गर्व आदि संचारी माने जाते हैं।"

यदि कहा जावे कि अपने विभाव, अनुभाव आदि के द्वारा स्थायी वत्सलता स्नेह उतना परिपुष्ट नहीं होता जो रसत्व को प्राप्त हो तो यह बात स्वीकार नहीं की जा सकती। यह सच है कि उद्बुद्धमात्र कोई स्थायी भाव तब तक रस नहीं माना जा सकता जब तक उसमें स्थायिता और विशेष परिपुष्टि न हो, किंतु जो रस माने जाते हैं, उनसे वत्सलरस किसी बात में न्यून नहीं है, उसमें भी विशेष स्थायिता और रस-परिपुष्टि है। काव्यप्रकाशकार ने रस के जो व्यापक और मनोभावद्योतक लक्षण बतलाए हैं, उन पर मैं वात्सल्यरस को कसता हूँ। आशा है उससे प्रस्तुत विषय पर यथेष्ट प्रकाश पड़ेगा। वे लक्षण ये हैं—

(१) रसों का आस्वाद पानक रस समान होता है, (२) वे स्पष्ट झलक जाते हैं, (३) हृदय में प्रवेश करते हैं, (४) सर्वांग को सुधारस-सिंचित बनाते हैं, (५) अन्य वेद्य विषयों को ढक लेते हैं, (६) ब्रह्मानंद के समान अनुभूत होते हैं और (७) अलौकिक चमत्कृति रखते हैं।

पानक रस किसे कहते हैं, पहले मैं यह बतला चुका हूँ। अनेक वस्तुओं के सम्मिलन से जो रस बनता है, उसका स्वाद जैसे उन भिन्न भिन्न वस्तुओं से भिन्न और विलक्षण होता है, उसी प्रकार

Ganesh Varni Digambar Jain Institute, Naria, Varanasi

CC0.In Public Domain. Digitized by Sarayu Trust/eGangotri

विभाव, अनुभावादि के आधार से बने हुए रस का आस्वाद भी उन सबों से अलग और विलक्षण होना चाहिए। वात्सल्यरस में यह बात पाई जाती है। बालकों की बालक्रीड़ा देखकर माता पिता में जो तन्मयता होती है, वह अविदित नहीं। उनकी तोतली बातों को सुनकर उनके हृदय में जो रस-प्रवाह होता है, क्या वह अपूर्व और विलक्षण आस्वादमय नहीं होता? माता पिता को छोड़ दीजिए, कौन मनुष्य है जिसे बाललीला विमोहित नहीं करती? देखिए, निम्न-लिखित पद्य में इस भाव का विकास किस सुंदरता से हुआ है—

बर दंत की पंगति कुंदकली अधराधर पल्लव खोलन की।
चपला चमकै घन बीच जगै छवि मोतिन माल अमोलन की॥
घुघुरारी लटैं लटकैं मुख ऊपर कुंडल लोल कपोलन की।
निवछावर प्रान करै तुलसी बलि जाउँ लला इन बोलन की॥

वात्सल्य स्नेह विभाव, घुघुरारी लटें, बोलन आदि उद्दीपन, मधुर छवि-अवलोकन आदि अनुभाव, और हर्ष संचारी भाव के मिलन से जिस रस का आस्वाद आस्वादनकारिणी को हुआ है, जो पद्य के प्रति पदों में छलक रहा है, क्या पानक रस के आस्वाद्य से कहीं विलक्षण नहीं है? क्या विमुग्धता का स्रोत उसमें नहीं बह रहा है?

सरित्, सरोवर आदि में लहरें उठती ही रहती हैं किंतु सब लहरें न तो स्पष्ट होती हैं, न यथातथ्य दृष्टिगोचर होती हैं। यही बात मानसतरंगों अथवा हृदय के भावों के विषय में भी कही जा सकती है। अनेक लहरें हृदय में उठती हैं, और तत्काल विलीन हो जाती हैं। किंतु कुछ भावों की लहरें ऐसी होती हैं, जो स्पष्ट झलक जाती है, और उनमें स्थायिता भी होती है। रस प्राप्त भाव ऐसे ही होते हैं। वात्सल्यरस भी ऐसा ही है। सहृदय-शिरोमणि सूरदासजी के निम्नलिखित पद्य में उसका बड़ा सुंदर विकास है। अंतिम वाक्य 'कीन्हें सात निहोरे' ने तो इस पद्य में जान डाल दी है—

Ganesh Varni Digambar Jain Institute, Naria, Varanasi

CC0.In Public Domain. Digitized by Sarayu Trust/eGangotri

जेंवत नंद कान्ह इक ठौरे।
कछुक खात लपटात दुहूँ कर बालक हैं अति भोरे॥
बड़ो कौर मेलत मुख भीतर मिरिच दसन टुक तोरे।
तीछन लगी नयन भरि आए रोवत बाहर दौरे॥
फूँकति बदन रोहिनी माता लिए लगाइ अँकोरे।
सूर स्याम को मधुर कौर दे कीन्हें सात निहोरे॥

बालक समान हृदयवल्लभ कौन है? वही तो कलेजे की कोर है, वही तो कलेजे का टुकड़ा (लख़्त-जिगर) है, फिर उसके भोले भाले भाव हृदय में प्रवेश क्यों न करेंगे। बालकों के समान हृदय-विमोहन संसार में कौन है? कुसुमचय भी बड़े मनोहर होते हैं, किंतु बालकों जैसी सजीवता उनमें कहाँ! देखिए हृदय-प्रविष्ट भाव की सरसता! गोस्वामीजी निम्नलिखित पद्य लिखकर, मैं तो कहूँगा कि, रस की रसता भी छीने लेते हैं—

पौढ़िए लालन पालने हौं झुलावौं।
कर पद मुख चख कमल लसत लखि लोचन भँवर भुलावौं॥
बाल विनोद मोद मंजुल मनि किलकनि खानि खुलावौं।
तेइ अनुराग ताग गुहिबे कहँ मति मृगनयनि बुलावौं॥
तुलसी भनित भली भामिनि उर सो पहिराइ फुलावौं।
चारु चरित रघुवर तेरे तेहि मिलि गाइ चरन चित लावौं॥

बालक का मयंक सा मुखड़ा आँखों में सुधा बरसाता है, उसकी तुतली बातें कानों में अमृत की बूँद टपकाती हैं, उसके चुंबन के आस्वाद के सम्मुख पीयूष ऊख बन जाता है, और उसका आलिंगन अंग अंग पर चाँदनी छिड़क देता है। जब वह हँसता खेलता आकर शरीर से लपट जाता है, या किलकारियाँ भरता हुआ गोद में आ बैठता है, तब क्या उस समय 'सर्वांगीणमिवालिंगन्' का दृश्य उपस्थित नहीं हो जाता? यह वात्सल्यभाव की रस में परिणति ही तो है, और क्या है। देखिए सुधा निचोड़ती हुई एक माता क्या कहती है—

Ganesh Varni Digambar Jain Institute, Naria, Varanasi

CC0.In Public Domain. Digitized by Sarayu Trust/eGangotri

मेरे प्यारे बेटे आओ।
मीठी मीठी बातें कहके मेरे जी की कली खिलाओ॥
उमग उमग कर खेलो कूदो लिपट गले से मेरे जाओ।
इन मेरी दोनों आँखों में हँसकर सुधा बूँद टपकाओ॥

जिसने कभी बालकों के साथ खेला है, वह जानता है कि उस समय कितनी तन्मयता हो जाती है। बालक उस समय जो कहता है, वही करना पड़ता है। उस समय वास्तव में अन्य वेद्य विषय तिरोहित हो जाते हैं, यदि न हों तो खेल का रंग ही न जमेगा। यदि खेल का रंग न जमा तो बालविलास का आनंद ही जाता रहेगा। प्रसिद्ध राजनीतिज्ञ ग्लाडस्टोन एक दिन अपने पौत्र के साथ खेल रहे थे। आप घोड़ा बने हुए थे, और पौत्र उनकी पीठ पर सवार होकर उनसे घोड़े का काम ले रहा था। उसी समय उनसे मिलने के लिये एक सज्जन आए, और उनका यह चरित्र देखकर उनके पास ही कुछ दूर पर खड़े हो गए। किंतु वे अपनी केलि-क्रीड़ा में इतने तन्मय थे, कि बहुत देर तक उनका ध्यान ही उधर नहीं गया। खेल समाप्त होने पर जब यह बात उनको ज्ञात हुई, तो वे हँस पड़े। बोले, आशा है आपके यहाँ भी लड़के होंगे। इसी को कहते हैं वेद्य विषय का तिरोभाव। इसी तन्मयता का चित्र महात्मा सूरदासजी किस सहृदयता से खींचते हैं, देखिए। अंतिम पद्य में 'श्याम को मुख टरत न हिय ते' बड़ा मार्मिक है—

आँगन स्याम नचावहीं जसुमति नँदरानी।
तारी दै दै गावहीं मधुरी मृदु बानी॥
पायन नूपुर बाजई कटि किंकिनि कूजै।
नन्हीं एड़िअन अरुनता फलबिंबन पूजै॥
जसुमति गान सुनै स्रवन तब आपुन गावै।
तारि बजावत देखिकै पुनि तारि बजावै॥
नचि नचि सुतहिं नचावई छवि देखत जिय ते।
सूरदास प्रभु स्याम को मुख टरत न हिय ते॥

Ganesh Varni Digambar Jain Institute, Naria, Varanasi

CC0.In Public Domain. Digitized by Sarayu Trust/eGangotri

रस का परिपाक ब्रह्मानंद समान अनुभूत होता है, इसकी वास्तवता चिंतनीय है। वीभत्सरस एवं भयानक और रौद्र रस में इसकी चरितार्थता कैसे होगी? हाँ! शांत, शृंगार, करुण, अद्भुत और विशेष दशाओं में हास्य और वीर में भी इस लक्षण की सार्थकता हो सकती है। भक्तिरस में तो यह लक्षण पूर्णता को पहुँच जाता है; वत्सलरस में भी उसका पर्याप्त विकास दृष्टिगत होता है। संसार में जो आनंद-स्वरूप परमात्मा का कोई मूर्तिमान् आकार है, तो वह बालक है। ब्रह्म के संसार से निर्लिप्त होने का भाव जो कहीं मिलता है, तो बालक में मिलता है। दुःख सुख में सम बालक ही देखा जाता है, निरीहता उसी में मिलती है। फिर वात्सल्यरस ब्रह्मानंद-सहोदर क्यों न होगा। गोस्वामी तुलसीदासजी का इसी भाव का एक बड़ा सुंदर पद है, जो अपने रंग में अद्वितीय है—

माता लै उछंग गोविंद मुख बार बार निरखै।
पुलकित तनु आनँद घन छन छन मन हरखै॥
पूछत तोतरात बात मातहिं जदुराई।
अतिसय सुख जाते तोहि मोहि कहु समुझाई॥
देखत तव बदन कमल मन अनंद होई।
कहै कौन? रसन मौन जानै कोइ कोई॥
सुंदर मुख मोहि देखाउ, इच्छा अति मोरे।
मम समान पुन्यपुंज बालक नहिं तोरे॥
तुलसी प्रभु प्रेमवस्य मनुजरूपधारी।
बाल-केलि-लीला-रस ब्रज जन हितकारी॥

तुतलाकर लीलामय ने पूछा, तुझको अपार सुख किसमें है? माता ने कहा—तेरा कमलवदन देखकर मन आनंदित होता है। कैसा आनंद होता है, इसको कौन कहे, रसना तो चुप है, इसको कोई कोई जानता है। लीलामय ने कहा—वह सुंदर मुखड़ा मुझे दिखला। माता ने कहा—मेरे समान तेरा पुण्यपुंज कहाँ! यहाँ पर ब्रह्मानंद

Ganesh Varni Digambar Jain Institute, Naria, Varanasi

CC0.In Public Domain. Digitized by Sarayu Trust/eGangotri

को भी निछावर कर देने को जी चाहता है। संसार में बालक के मुख अवलोकन के आनंद का अनुभव माता ही को हो सकता है। और कोई संसार में इस अनुभव का पात्र नहीं, पिता भी नहीं। बालक कृष्ण भी पिता ही के वर्ग का है, इसी लिये माता ने कहा तेरा पुण्यपुंज ऐसा कहाँ! फिर जो आनंद ऐसा अलौकिक और अनिर्वचनीय है, कि जिसको रसना भी नहीं कह सकती, जिसको कोई कोई जानता ही भर है, किंतु कह वह भी नहीं सकता, उसे वे कैसे कहें। यही तो ब्रह्मानंद है! जिसकी अधिकारिणी कोई कोई यशोदा जैसी भाग्यशालिनी माता ही हैं, स्वयं अवतारी बालक कृष्ण भी नहीं। अपने मुख को आप कोई कैसे देख सकता है, जब तक विमल बोध का दर्पण सामने न होवे।

चमत्कार के विषय में तो वात्सल्यरस वैसा ही चकितकर है, जैसा कि स्वयं बालक। जब बालक-मूर्ति ही चमत्कारमयी है तो उससे संबंध रखनेवाले भाव चमत्कृतकर क्यों न होंगे! बालक का जन्मकाल कितना चमत्कारमय है और उस समय चारों ओर कैसा रस का स्रोत उमड़ पड़ता है, इसका अनुभव प्रत्येक हृदयवान् पुरुष को प्राप्त है। उस समय के गीतों के गान में जो झंकार मिलती है, सोहरों में जो विमुग्धकरी ध्वनि पाई जाती है, वह किसी दूसरे अवसर पर श्रुतिगोचर नहीं होती। संतान ही वंश-वृद्धि का आधार, पिता का आशास्थल, माता का जीवनसर्वस्व, और संसार-बीज का संरक्षक है। उसी में यह चमत्कार है कि जैसी ममता उसकी पशु पक्षी कीट पतंग को होती है, वैसी ही देवता मनुष्य और दानवों को भी। उसकी लीलाएँ जितनी मनोरंजिनी हैं, जितनी उसमें स्वाभाविकता और सरसता मिलती है, मानव जीवन की किसी अवस्था में उतनी मनोरंजन आदि की सामग्री नहीं पाई जाती। ये बातें भी चमत्कारशून्य नहीं। नीचे मैं वात्सल्यरस के कुछ पद्य लिखता हूँ। आप देखें, इनमें कैसा स्वभाव-चित्रण और कवितागत चमत्कार है। बालक जैसे सरल और कोमल होते हैं, वैसे ही

Ganesh Varni Digambar Jain Institute, Naria, Varanasi

CC0.In Public Domain. Digitized by Sarayu Trust/eGangotri

उनके भाव और विचार भी सरल और कोमल होते हैं। उद्धृत कविताओं में आपको उनका बड़ा ही मनोहर स्वरूप दिखलाई पड़ेगा।

मैया! मैं नाहीं दधि खायो।
ख्याल परे ये सखा सबै मिलि मेरे मुख लपटायो॥
देखि तुही छीके पर भाजन ऊँचे घर लटकायो।
तुही निरखि नान्हें कर अपने मैं कैसे करि पायो॥
मुख दधि पोंछि कहत नँदनंदन दो ना पीठ दुरायो।
डारि साँट मुसुकाइ तबहिं गहि सुत को कंठ लगायो॥
बाल विनोद मोद मन मोह्यो भगति प्रताप दिखायो।
सूरदास प्रभु जसुमति के सुख शिव विरंचि बौरायो॥

शिव विरंचि बावले बने हों या न बने हों, किंतु महात्मा सूरदास जी का बड़ी ही सजीव भाषा में सहज बाल-स्वभाव का चित्रण अत्यंत मार्मिक और हृदयग्राही है। एक एक चरण में विमुग्धकारी भाव हैं और उनको पढ़कर रसोन्माद सा होने लगता है। चमत्कार के लिये इतना ही बहुत है। शिव विरंचि का उन्माद तो बड़ा ही चमत्कारक है, संभव है हमारे दिव्यचक्षु महाकवि ने इसको अवलोकन किया हो। बालक कृष्ण की विचित्र लीला क्या नहीं कर सकती!

अबहिं उरहनो दै गई बहुरो फिरि आई।
सुनु मैया! तेरी सौं करौं याकी टेव लरन की सकुच बेंचि सी खाई॥
या ब्रज मैं लरिका घने हौं ही अन्याई।
मुँहलाए मूँड़हिं चढ़ी अंतहु अहिरिन तोहि सूधो कर पाई॥
सुनि सुत की अति चातुरी जसुमति मुसुकाई।
तुलसिदास ग्वालिनि ठगी, आयो न उतर कछु कान्ह ठगौरी लाई॥

अहीरिन ने भी अच्छे घर बैना दिया था, बेचारी दो दो बार उलाहना देने आई, पर फिर भी उसी को मुँह की खानी पड़ी। उसने मुँह की ही नहीं खाई, भोले भाले बालक द्वारा ठगी भी गई। दूध दही तो गया ही था, उल्लू भी बनी, जवाब तक न सूझा। बालक कृष्ण ने ऐसी बातें गढ़ीं कि यशोदादेवी को मुसकाना ही

Ganesh Varni Digambar Jain Institute, Naria, Varanasi

CC0.In Public Domain. Digitized by Sarayu Trust/eGangotri

पड़ा। इन गढ़ी बातों को सुनकर किसके दाँत नहीं निकल आएँगे! हमारे कृष्ण भगवान् ने चाहे जो किया हो, किंतु गोस्वामी तुलसीदासजी की लेखनी का चमत्कार इस पद्य में चमत्कृतकर है—

जो कसौटी मैंने वात्सल्यरस के कसने की ग्रहण की थी, मेरे विचार से उस पर कस जाने पर वात्सल्यरस पूरा उतरा। इसके अतिरिक्त जब मैं विचार करता हूँ तो वात्सल्यरस उन कई रसों से अधिक व्यापक और स्पष्ट है, जिनकी गणना नवरस में होती है। हास्यरस का स्थायीभाव हास है, हास मनुष्य समाज तक परिमित है; पशु पक्षी कीट पतंग नहीं हँसते, किंतु वात्सल्यरस से ये जीवजंतु भी रहित नहीं, चींटी तक अपने अंडे बच्चों के पालन में लगी रहती है, मधुमक्खियाँ तक इस विषय में प्रधान उद्योग करती दृष्टिगत होती हैं। यदि वनस्पति संबंधी आधुनिक आविष्कार सत्य हैं, और उनमें भी स्त्री पुरुष मौजूद हैं, तो वत्स और वात्सल्यभाव से वंचित वे भी नहीं हैं; फिर भी 'हास्य' को रस माना गया, और 'वात्सल्य' इस कृपा से वंचित रहा। वीभत्स में भी न तो वत्सल इतनी रसता है, न व्यापकता, न संचरणशीलता, फिर भी वह नवरस में परिगणित है और 'वत्सल' को वह सम्मान नहीं प्राप्त है। वीभत्सरस भी मानव समाज तक ही परिमित है, इतर प्राणियों में उसके ज्ञान का अभाव देखा जाता है, इस दृष्टि से भी वत्सल की समानता वह नहीं कर सकता, तथापि वह उच्च आसन पर आसीन है। वत्सल रस का साहित्य निस्संदेह थोड़ा है, इस विषय में वह रससंज्ञक स्थायीभावों का सामना नहीं कर सकता। हिंदी भाषा के किसी आचार्य्य अथवा प्रतिष्ठित विद्वान् ने 'वत्सल' को रस नहीं माना, इसलिये उसकी कविता साहित्य-ग्रंथों में प्रायः दुःष्प्राप्य है। केवल बाबू हरिश्चंद्र ने उसको रस माना है, किंतु उनकी भी इस रस की कोई कविता मुझे देखने में नहीं आई। जितने हिंदी भाषा में रस संबंधी ग्रंथ हैं, उन सबमें आवश्यकतावश नवरस की कविता मिलती है, किंतु यह गौरव वत्सल को नहीं मिला। साहित्य से

Ganesh Varni Digambar Jain Institute, Naria, Varanasi

CC0.In Public Domain. Digitized by Sarayu Trust/eGangotri

किसी भाव की व्यापकता का पता चलता है, क्योंकि इससे जन-समुदाय की मानसिक स्थिति का भेद मिलता है। अतएव यह स्वीकार करना पड़ता है, कि इस विषय में वत्सलरस उतना सौभाग्य-शाली नहीं है। फिर भी मैं यह कहूँगा कि हिंदी संसार में जितना साहित्य वात्सल्यरस का पाया जाता है, वह अद्भुत, अपूर्व और बहुमूल्य है। कविशिरोमणि सूरदास और कविचूड़ामणि गोस्वामी तुलसीदासजी की वत्सलरस संबंधी रचनाएँ अल्प नहीं हैं, और इतनी उच्च कोटि की हैं, कि उनकी समानता करनेवाली कविता अन्यत्र दुर्लभ है। वत्सलरस के साहित्य के गौरव और महत्त्व के लिये मैं उनको यथेष्ट समझता हूँ, क्योंकि वे जितनी हैं उतनी ही अलौकिक मणि समान हिंदीसंसार-क्षेत्र को उद्भासित करनेवाली हैं। आजकल बालसाहित्य के प्रचार के साथ वत्सलरस की विभिन्न प्रकार की सरस रचनाओं का भी प्राचुर्य्य है। ज्ञात होता है, कुछ दिनों में शृंगार, हास्य, वीर आदि कतिपय बड़े बड़े रसों को छोड़कर इस विषय में भी वात्सल्यरस अन्य साधारण रसों से आगे बढ़ जावेगा। यदि इस एक अंग की न्यूनता स्वीकार कर लें तो भी अन्य व्यापक लक्षणों पर दृष्टि रखकर मेरा विचार है कि वत्सल की रसता सिद्ध है, और उसको रस मानना चाहिए। मतभिन्नता के विषय में कुछ वक्तव्य नहीं, वह स्वाभाविक है।

Ganesh Varni Digambar Jain Institute, Naria, Varanasi

CC0.In Public Domain. Digitized by Sarayu Trust/eGangotri

Ganesh Varni Digambar Jain Institute, Naria, Varanasi

CC0.In Public Domain. Digitized by Sarayu Trust/eGangotri

(२२) कौटिलीय अर्थशास्त्र का रचनाकाल

[लेखक—श्री कृष्णचंद्र विद्यालंकार]

कौटिलीय अर्थशास्त्र का भारतवर्ष के इतिहास में विशेष महत्त्व है। प्राचीन भारत की राजनैतिक और आर्थिक अवस्थाओं पर जितना अधिक प्रकाश इस ग्रंथ द्वारा पड़ा है, उतना और कोई ग्रंथ नहीं डाल सका। इस ग्रंथ से प्राचीन भारत की शासनपद्धति, शासन-प्रबंध, पुलिस, राज्य के भिन्न भिन्न विभाग, मुद्रा, विवाह और दाय संबंधी नियम, व्यापार, कर, दंडविधान, विदेशी नीति, आयव्यय, सैन्य-व्यवस्था और व्यवसाय आदि अनेक महत्त्वपूर्ण बातें मालूम हुई हैं। डाक्टर जौली के शब्दों में हम कहें तो उसमें राज्य की भीतरी और बाहरी नीति का विवेचन है और उसे हम भारत का प्राचीन गैज़ेटियर मान सकते हैं तथा उसे राजनीति और विज्ञान का संग्रह कह सकते हैं। इसके प्रकाशित होने पर भारतीय इतिहास में क्रांति हो गई और प्राचीन भारत के इतिहास के विद्वानों को अपने मत बदलने पड़े। वस्तुतः अर्थशास्त्र भारतीय गौरव का प्रकाशस्तंभ है।

यह अर्थशास्त्र कब लिखा गया, इस पर भारतीय और पाश्चात्य विद्वानों में गहरा मत-भेद है। प्रायः सभी भारतीय विद्वान् मानते हैं कि यह ग्रंथ मौर्य चंद्रगुप्त को गद्दी पर बिठानेवाले उसके प्रधान मंत्री महामति आचार्य चाणक्य ने लिखा। मौर्य चंद्रगुप्त के काल के संबंध में अब प्रायः ऐतिहासिक एकमत हैं कि वह चौथी सदी ई० पू० में हुआ। इसलिये यह अर्थशास्त्र भी उसी समय लिखा गया। परंतु प्रायः यूरोपियन विद्वानों का मत है कि अर्थशास्त्र का लेखक चाणक्य नहीं था। इस ग्रंथ को तीसरी चौथी शताब्दी में किसी अन्य लेखक ने लिखा। भारतीय इति-

Ganesh Varni Digambar Jain Institute, Naria, Varanasi

CC0.In Public Domain. Digitized by Sarayu Trust/eGangotri

हास पर इस मतभेद का गहरा असर पड़ता है। अर्थशास्त्र में वर्णित सभ्यता, राजनैतिक संस्थाएँ, राज्यप्रबंध आदि अनेक बातें भारत में किस समय प्रचलित थीं, चंद्रगुप्त मौर्य के समय या उससे छः सात सदियों बाद गुप्तवंश के समय ? इसके निश्चय करने के लिये अर्थशास्त्र के कालनिर्णय की अत्यंत आवश्यकता है।

किसी ग्रंथ के काल-निर्णय या लेखक-निर्णय में दो प्रकार के प्रमाण मिलते हैं—अंतः साक्षी अर्थात् इस संबंध में ग्रंथ स्वयं क्या बताता है और बाह्य साक्षी अर्थात् ग्रंथ से बाहर के प्रमाण। हम इन दोनों साक्षियों से अर्थशास्त्र के लेखक का निर्णय करने का प्रयत्न करेंगे। लेखक के निर्णय से काल का निर्णय स्वयं हो जायगा।

अर्थशास्त्र में भिन्न भिन्न चार स्थलों पर ग्रंथ के लेखक का परिचय दिया गया है। प्रथम अधिकरण के प्रथम अध्याय के अंत में लिखा है—

सुखग्रहणविज्ञेयं तत्त्वार्थपदनिश्चितम्।
कौटिल्येन कृतं शास्त्रं विमुक्तग्रंथविस्तरम्॥

अर्थ—कौटिल्य ने सुबोध, निश्चित तत्त्वार्थ और पदवाला यह संक्षिप्त शास्त्र बनाया है।

दूसरे अधिकरण के दसवें अध्याय के अंत में निम्नलिखित श्लोक है—

सर्वशास्त्राण्यनुक्रम्य प्रयोगमुपलभ्य च।
कौटिल्येन नरेंद्रार्थे शासनस्य विधिः कृतः॥

अर्थ—सब शास्त्रों का विचार कर तथा उनके प्रयोगों को देखकर कौटिल्य ने 'नरेंद्र' (चंद्रगुप्त) के लिये शासन का विधान बनाया।

पंद्रहवें अधिकरण के अंत में लिखा है—

येन शास्त्रं च शस्त्रं च नंदराजगता च भूः।
अमर्षेणोद्धृतान्याशु तेन शास्त्रमिदं कृतम्॥

अर्थ—जिसने नंदराज के हाथ में गई हुई भूमि के साथ शास्त्र तथा शस्त्र का उद्धार किया, उसने यह शास्त्र बनाया है।

Ganesh Varni Digambar Jain Institute, Naria, Varanasi

CC0.In Public Domain. Digitized by Sarayu Trust/eGangotri

उक्त श्लोक के बाद ग्रंथ की समाप्ति पर लेखक लिखता है—

दृष्ट्वा विप्रतिपत्तिं बहुधा शास्त्रेषु भाष्यकाराणाम्।
स्वयमेव विष्णुगुप्तश्चकार सूत्रं च भाष्यं च॥

अर्थ—भाष्यकारों के शास्त्रों में भिन्न भिन्न मत देखकर विष्णुगुप्त ने स्वयं सूत्र और भाष्य दोनों किए।

इन सब श्लोकों से चार बातें ज्ञात होती हैं—

१—इस ग्रंथ का कर्ता वह कौटिल्य है, जिसने नंदों का नाश किया।

२—कौटिल्य और विष्णुगुप्त एक व्यक्ति के दो नाम हैं।

३—यह ग्रंथ नरेंद्र (चंद्रगुप्त) के लिये बनाया गया।

४—इस ग्रंथ में सूत्र और भाष्य एक ही व्यक्ति के किए हुए हैं अर्थात् संपूर्ण ग्रंथ एक ही विद्वान् की रचना है।

नंद के नाश के संबंध में विष्णुपुराण में लिखा है—

महापद्मः तत्पुत्राश्चैकं वर्षशतमवनीपतयो भविष्यन्ति। नवैव। तान्नन्दान् कौटिल्यो ब्राह्मणस्समुद्धरिष्यति। तेषामभावे मौर्याश्च पृथ्वीं भोक्ष्यन्ति। कौटिल्य एव चंद्रगुप्तं राज्येऽभिषेक्ष्यति। तस्यापि पुत्रो बिंदुसारो भविष्यति। तस्याप्यशोकवर्धनः। (४.२४)

अर्थ—महापद्मनंद और उसके नौ पुत्र एक सौ वर्ष तक राज्य करेंगे। कौटिल्य नामक ब्राह्मण उन नंदों का नाश करेगा। उनके अभाव में मौर्य पृथ्वी का उपभोग करेंगे। कौटिल्य ही चंद्रगुप्त को गद्दी पर बिठायेगा। उसका पुत्र बिंदुसार होगा और उसका पुत्र अशोकवर्धन।

जिस 'नरेंद्र' के लिये यह शासन-विधान बनाया गया है, वह मौर्य चंद्रगुप्त के अतिरिक्त अन्य कोई नहीं है। पुराणों में चंद्रगुप्त का दूसरा नाम 'नरेंद्र' भी मिलता है। ब्रह्मांड और वायु पुराण में नंद-नाश के प्रकरण में लिखा है—

भुक्तां महीं वर्षशतं नरेन्द्रः संभविष्यति।

Ganesh Varni Digambar Jain Institute, Naria, Varanasi

CC0.In Public Domain. Digitized by Sarayu Trust/eGangotri

मत्स्य पुराण में इसे बदलकर इस तरह लिखा है—

भुक्ता मही वर्षशतं ततो मौर्यं गमिष्यति ।

इन दोनों पाठों को मिलाने से यह समझने में देर नहीं लगती कि चंद्रगुप्त के दूसरे नाम के रूप में नरेंद्र शब्द प्रयुक्त हुआ है। यहाँ नरेंद्र किसी का विशेषण नहीं है, परंतु मौर्य चंद्रगुप्त का दूसरा नाम है।

कौटिल्य, विष्णुगुप्त और चाणक्य—तीन नामों के होते हुए भी भिन्न भिन्न पुरुष नहीं हैं। हेमचंद्र ने अपने कोश में लिखा है—

वात्स्यायनो मल्लनागः कौटिल्यश्चणकात्मजः ।
द्रामिलः पक्षिलस्वामी विष्णुगुप्तोंगुलश्च सः ॥

इस उपर्युक्त संक्षिप्त विवेचन से यह स्पष्ट हो गया होगा कि चंद्रगुप्त के सहायक प्रसिद्ध चाणक्य ने यह अर्थशास्त्र बनाया। चंद्रगुप्त का समय हमें मालुम है, इसलिये अर्थशास्त्र की रचना चौथी सदी ई० पू० हुई।

अर्थशास्त्र की भाषा भी अत्यंत प्राचीन है। अर्थशास्त्रकार की लेखन-शैली आपस्तंब, बौधायन आदि धर्मसूत्रों के लेखकों से मिलती है। अर्थशास्त्र में सैकड़ों ऐसे शब्द हैं, जिनका संस्कृत ग्रंथों में प्रयोग नहीं मिलता या बहुत कम मिलता है। याज्ञवल्क्यस्मृति और कौटिलीय अर्थशास्त्र की बहुत बातें परस्पर मिलती हैं। याज्ञवल्क्य का समय तीसरी सदी माना जाता है। उसने कौटिल्य के दिए हुए नियमों को, जिनसे वह सहमत था, चाणक्य के शब्दों में यथासंभव कम परिवर्तन करते हुए पद्यबद्ध किया। इसके लिये हम यहाँ दो तीन उदाहरण देते हैं।

अर्थशास्त्र	याज्ञवल्क्यस्मृति
संदिष्टमर्थमप्रयच्छतो,...भ्रातृ-	भ्रातृभार्याप्रहारदः ।
भार्यां हस्तेन लंघयतो,.....	संदिष्टश्चाप्रदाता च
समुद्रगृहमुद्भिंदतः;...(३-२०)	समुद्रगृहभेदकृत् ॥ (२.२३२)

Ganesh Varni Digambar Jain Institute, Naria, Varanasi

CC0.In Public Domain. Digitized by Sarayu Trust/eGangotri

अर्थशास्त्र	याज्ञवल्क्यस्मृति
पुरुषमबंधनीयं बध्नतो बंधयतो बंधं वा मोक्षयतो बालमप्राप्तव्यवहारं बध्नतो बंधयतो वा सहस्रदण्डाः । (३.२०)	अबध्यं यश्च बध्नाति बद्धं यश्च प्रमुञ्चति । अप्राप्तव्यवहारं च । स दाप्यो दममुत्तमम् ॥ (२.२४३)
शूद्रस्य ब्राह्मणवादिनो··· राजद्विष्टमादिशतो द्विनेत्रभेदिनश्च .....अष्टशतो वा दण्डः । (४.१०)	द्विनेत्रभेदिनो राजद्विष्टादेशकृतस्तथा । विप्रत्वेन च शूद्रस्य जीवतोऽष्टशतो दमः ॥ (२. ३०४)

यह मानना कठिन है कि कौटिल्य ने याज्ञवल्क्यस्मृति से उपर्युक्त बातें लीं जैसा कि डाक्टर जौली का विचार है। यदि उसे याज्ञवल्क्यस्मृति से सब बातें लेनी थीं, तो वह पद्यों को सूत्ररूप में परिणत करने का कठिन प्रयत्न न करता, जब कि वह स्वयं स्थल स्थल पर पद्य देता है।

परंतु कौटिल्य याज्ञवल्क्य से इतना पूर्व हो चुका था कि कौटिल्य के प्रयुक्त किए हुए शब्द उस (याज्ञवल्क्य) के समय प्रचलित नहीं रहे थे। इसलिये याज्ञवल्क्य उन स्थलों पर कौटिल्य के अभिप्राय को ठीक ठीक न समझ सका। अर्थशास्त्र में आया हुआ 'युक्त' शब्द ऐसा ही है। इसका अर्थ होता है अधिकारी (अफसर)। अशोक के शिलालेख में भी 'युत' शब्द इसी अर्थ में प्रयुक्त हुआ है। अर्थशास्त्र में लिखा है—'युक्तकर्म चायुक्तस्य'। इसका अर्थ यह है, जो व्यक्ति अधिकारी नहीं है, उसका किया हुआ ऐसा काम जो किसी अफसर को करना चाहिए। याज्ञवल्क्य ने इस 'युक्त' का अर्थ न समझकर इसे पद्यबद्ध करते हुए लिखा है अयोग्यो योग्यकर्मकृत् (२-२३५) अर्थात् अयोग्य (शूद्रादि) यदि योग्य कर्म (वेदादि का अध्ययन) करें। इस तरह स्पष्ट हो गया कि अर्थशास्त्र याज्ञवल्क्य स्मृति से बहुत पूर्व लिखा जा चुका था।

Ganesh Varni Digambar Jain Institute, Naria, Varanasi

CC0.In Public Domain. Digitized by Sarayu Trust/eGangotri

अब हम अन्य ग्रंथों से कुछ ऐसे प्रमाण देंगे, जिनसे यह स्पष्ट सिद्ध हो जायगा कि नंदों का नाश करनेवाले कौटिल्य ने ही अर्थशास्त्र बनाया है।

कामंदक नीतिसार के लेखक ने नंद को नष्ट करनेवाले विष्णुगुप्त के अर्थशास्त्र बनाने का उल्लेख स्पष्ट रूप से किया है। वह लिखता है—

यस्याभिचारवज्रेण वज्रज्वलनतेजसः।
पपात मूलतः श्रीमान् सुपर्वा नंदपर्वतः ॥ ४ ॥
एकाकी मंत्रशक्त्या यः शक्त्या शक्तिधरोपमः।
आजहार नृचंद्राय चंद्रगुप्ताय मेदिनीम् ॥ ५ ॥
नीतिशास्त्रामृतं धीमानर्थशास्त्रमहोदधेः।
समुद्धध्रे नमस्तस्मै विष्णुगुप्ताय वेधसे ॥ ६ ॥
दर्शनात्तस्य सदृशो विद्यानां पारदृश्वनः।
राजविद्याप्रियतया संक्षिप्तग्रंथमर्थवत् ॥ ७ ॥
उपार्जने पालने च भूमेर्भूमीश्वरं प्रति।
यत्किंचिदुपदेक्ष्यामो राजविद्याविदां मतम् ॥ ८ ॥

अर्थात् कामंदकनीति उसी विद्वान् के ग्रंथ के आधार पर लिखी गई है, जिसने नंद को नष्ट कर चंद्रगुप्त को पृथ्वी का राजा बनाया और अर्थशास्त्ररूपी समुद्र में से नीतिशास्त्ररूपी अमृत को निकाला। उस विष्णुगुप्त को नमस्कार है।

दण्डी ने भी अर्थशास्त्र के लेखक का नाम विष्णुगुप्त दिया है और उसका मौर्य चंद्रगुप्त के लिये बनाया जाना लिखा है। वह लिखता है—

अधीष्व तावद्दण्डनीतिम्। इयमिदानीमाचार्यविष्णुगुप्तेन मौर्य्यार्थे षड्भिः श्लोकसहस्रैः संक्षिप्ता। सैवेयमधीत्य सम्यगनुष्ठीयमाना यथोक्तकार्यक्षमेति।

अर्थात् दण्डनीति को पढ़ो। आचार्य विष्णुगुप्त ने मौर्य के लिये इसे ६००० श्लोकों से संक्षिप्त किया है।

Ganesh Varni Digambar Jain Institute, Naria, Varanasi

CC0.In Public Domain. Digitized by Sarayu Trust/eGangotri

इसी तरह बाण*, पंचतंत्रकार† और रघुवंश के टीकाकार मल्लिनाथ‡ ने कौटिल्य या चाणक्य के अर्थशास्त्र का निर्देश किया है। नंदिसूत्र नामक जैन ग्रंथ में भी कौटिलीय अर्थशास्त्र का उल्लेख है§। सोमदेव सूरि ने भी, जो यशोधर के समय विद्यमान था, चाणक्य के नंदनाश का वर्णन किया है¶। उसका नीतिवाक्यामृत अर्थशास्त्र के आधार पर लिखा गया है+।

इस प्रकार अंतःसाक्षी और बाह्यसाक्षी दोनों से सिद्ध हो गया कि अर्थशास्त्र का कर्ता चंद्रगुप्तकालीन कौटिल्य है।

प्रोफेसर मैक्डानल प्रभृति कतिपय विद्वानों का विचार है कि कौटिलीय अर्थशास्त्र किसी एक कर्ता की कृति नहीं है। बहुत

---

* किं वा तेषां सांप्रतं येषामतिनृशंसप्रायोपदेशे निर्घृणं कौटिल्यशास्त्रं प्रमाणम्। अभिचारक्रियाक्रूरैकप्रकृतयः पुरोधसो गुरवः। परातिसंधानपरा मंत्रिण उपदेष्टारः। नरपतिसहस्रोज्झितायां लक्ष्म्यामासक्तिः। मरणात्मकेषु शास्त्रेष्वभियोगः। सहजप्रेमार्द्रहृदया भ्रातर उच्छेद्याः। (कादंबरी)

† ततो धर्मशास्त्राणि मन्वादीनि। अर्थशास्त्राणि चाणक्यादीनि। कामशास्त्राणि वात्स्यायनादीनि। (पंचतंत्र)

‡ क—अत्र कौटिल्यः—भूतपूर्वमभूतपूर्वं वा जनपदं परदेशप्रवाहेण स्वदेशाभिष्यन्दवमनेन वा निवेशयेत्। (रघु० १५—२९)

ख—अत्र कौटिल्यः—

क्षीणाः प्रकृतयो लोभं लुब्धा यान्ति विरागताम्।
विरक्ता यान्त्यमित्रं वा भर्तारं घ्नन्ति वा स्वयम्॥ (रघु० १७—५५)

इसी तरह १७ वें सर्ग के ४९, ५६, ७६ और ८१ तथा १८ वें सर्ग के ५० श्लोकों की टीका में मल्लिनाथ ने अर्थशास्त्र से उद्धृत कर कौटिल्य का मत दिया है।

§ खमए अमच्चपुत्ते चाणक्के चेव थूलबद्देय (१३३) और "भारहं रामायणं भीमासुरक्खं कोडिल्लियम्" (३९१ सू०) में क्रमशः चाणक्य और कौटिलीय अर्थशास्त्र का उल्लेख है।

¶ श्रूयते हि किल चाणक्यस्तीक्ष्णदूतप्रयोगेणैकं नंदं जघानेति। (पृ० ५२)

+ परस्पर समानता के उदाहरणों के लिये देखो प्राणनाथ विद्यालंकार द्वारा अनुवादित कौटिल्य-अर्थशास्त्र की प्रस्तावना। (पृ० ११)

Ganesh Varni Digambar Jain Institute, Naria, Varanasi

CC0.In Public Domain. Digitized by Sarayu Trust/eGangotri

संभवतः उसमें कई अध्याय पीछे से जोड़े गए हैं और विशेष कर वे, जिनमें ग्रंथकर्ता का नाम कौटिल्य दिया है।

अर्थशास्त्र को पढ़ने से उक्त धारणा के लिये कोई कारण नहीं मिलता। डाक्टर जौली लिखते हैं कि इस समस्त ग्रंथ में प्रारंभ से अंत तक रचना और विषययोजना का ऐसा उत्तम संकलन है, जो और कहीं देखने में नहीं आता। वस्तुतः उनका यह कथन बहुत ठीक है। शुरू में विषयसूची है और अंत में ग्रंथ की रचना-प्रणाली के संबंध में टिप्पणियाँ हैं। इनके कारण संपूर्ण पुस्तक में एकता और सामंजस्य आ जाता है और सारे ग्रंथ में अन्यान्य प्रकरणों तथा आलोच्य विषयों का उल्लेख है, जिससे यह स्पष्ट ज्ञात होता है कि यह ग्रंथ किसी एक लेखक का लिखा हुआ है। डाक्टर जौली भी यह स्वीकार करते हैं कि जिस रूप में आजकल यह ग्रंथ हम लोगों को प्राप्त है, ठीक उसी रूप में है, जिसमें इसे लेखक ने लिखा था। अर्थशास्त्र के अंतिम श्लोक 'दृष्ट्वा विप्रतिपत्तिं'.....इत्यादि में यह स्पष्ट रूप से लिखा है कि सूत्र और भाष्य दोनों एक लेखक के बनाए हुए हैं। इसलिये अब इस बात का विवाद नहीं रह जाता कि यह ग्रंथ अनेक लेखकों की कृति है या एक की।

अर्थशास्त्र के रचनाकाल के उपर्युक्त पक्ष (चौथी शताब्दी ई० पू०) पर आक्षेप करनेवाले विद्वानों में डाक्टर जौली*, प्रोफेसर ए० ए० मैकडोनल† और प्रोफेसर विंटरनिट्ज़‡ मुख्य हैं। इनके प्रायः सब आक्षेप परस्पर मिलते जुलते हैं। श्रीयुक्त काशीप्रसाद जायसवाल§, डाक्टर नरेंद्रनाथ ला|| और नंदलाल डे¶ प्रभृति भारतीय

---

* Arthashastra of Kautilya, [१९२३ प्रकाशित, लाहोर] की प्रस्तावना पृष्ठ १—४७।

† India's Past. आक्सफोर्ड पृ० १६८—७०।

‡ Calcutta Review, अप्रैल १९२४।

§ Hindu Polity परिशिष्ट तृतीय।

|| Studies in Indian History and Culture. पृ० २०९—६६।

¶ Asian Indian Hindu Polity.

Ganesh Varni Digambar Jain Institute, Naria, Varanasi

CC0.In Public Domain. Digitized by Sarayu Trust/eGangotri

विद्वानों ने इन आक्षेपों का समुचित उत्तर दिया है। इन आक्षेपों में कई आक्षेप तो इतने हास्यास्पद हैं, जिन्हें सुनकर विश्वास नहीं होता कि ये आक्षेप उनके सदृश विद्वानों ने किए होंगे। हम यहाँ संक्षेप से कुछ मुख्य आक्षेपों का विवेचन करेंगे।

(१) अर्थशास्त्र में लेखक ने जहाँ अन्य आचार्यों से सहमति या असहमति दिखाई है, वहाँ 'इति कौटिल्यः' या 'नेति कौटिल्यः' लिखकर। ऐसे प्रयोग संपूर्ण ग्रंथ में ७२ दफः आए हैं और एक दफः 'एतत् कौटिल्यदर्शनम् (पृ० १७)' लिखा गया है। इन प्रयोगों को देखकर डाक्टर जौली, प्रोफेसर विंटरनिट्ज़ और श्रीयुत ए० हिलब्रैंड (A. Hillbrandt)* प्रभृति विद्वानों का विचार है कि यदि कौटिल्य इस ग्रंथ का लेखक होता, तो वह अपनी सम्मति के लिये प्रथम पुरुष† (अँगरेजी में Third person) का रूप देकर अपना नाम न लिखता। अपनी सम्मति के लिये वह उत्तम पुरुष (First person) का प्रयोग करता। किसी दूसरे विद्वान् ने, जो बहुत संभवतः उसी के राजनीति-संप्रदाय (School of politics) का था, कौटिल्य की सम्मति दिखाते हुए इति कौटिल्यः या नेति कौटिल्यः लिखा है।

वस्तुतः यह यूरोपियन विद्वानों का भ्रम है। भारत में लेखक का अपना नाम देने की प्रथा प्राचीन काल से अब तक प्रचलित है। कामशास्त्र के कर्ता वात्स्यायन ने भी इसी तरह अपना मत प्रकट किया है—

स चोपायप्रतिपत्तिः कामसूत्रादिति वात्स्यायनः।

कवि राजशेखर ने भी काव्यमीमांसा में 'इति यायावरीयः' 'नेति यायावरीयः' लिखकर अपनी सम्मति प्रकट की है। प्रोफेसर विंटरनिट्ज़ ने यह आक्षेप करते हुए यह तो स्वीकार कर लिया है कि

---

* Das Kautilyashastra and Verwandtes.

† अँगरेजी के First person, Second person और Third person को संस्कृत में उत्तम, मध्यम और प्रथम पुरुष कहते हैं।

Ganesh Varni Digambar Jain Institute, Naria, Varanasi

CC0.In Public Domain. Digitized by Sarayu Trust/eGangotri

एक संप्रदाय (school) से संबंध रखनेवाला व्यक्ति अपना नाम प्रथम पुरुष में दे सकता है। तो क्यों न यही बात अर्थशास्त्र के लेखक के साथ मानी जाय? ए० हिलब्रैंड कृत Das Kautilyashastra and Verwandtes के विद्वान् संपादक ने उसकी भूमिका में इस आक्षेप का उत्तर देते हुए लिखा है—"प्राचीन भारतीय विद्वानों की लेख-पद्धति से अनभिज्ञता ही इस प्रकार के आक्षेप का कारण है। जब कोई लेखक दूसरों के मत का खंडन करता हुआ अपना मत रखता है, तब उसे प्रथम पुरुष का प्रयोग करना चाहिए या अपना नाम देना चाहिए। आज भी भारतीय विद्वान् उत्तम पुरुष (First person) का प्रयोग करते हुए हिचकिचाते हैं, क्योंकि 'मैं' के प्रयोग से लेखक का गर्व सूचित होता है। भारतीय लेखक अपने व्यक्तित्व को छिपाने की चेष्टा करते हैं। स्वभावतः वे अपना मत दिखाते हुए अपना नाम ही दे देते हैं। इसी लिये अर्थशास्त्र के संबंध में यह संदेह करना ठीक नहीं है कि उसे कौटिल्य ने नहीं लिखा।" हिंदी के प्राचीन और अर्वाचीन कवि भी अपनी कविताओं में अपना नाम देते चले आए हैं।

प्रसिद्ध जर्मन विद्वान् हर्मन याकोबी (Hermann Jacobi) ने भी इस आक्षेप का युक्तियुक्त उत्तर देते हुए एक लेख लिखा है*। उसमें वे लिखते हैं—"यदि कौटिल्य की मृत्यु के बहुत समय बाद उसी के राजनीति-संप्रदाय के किसी विद्वान् ने अर्थशास्त्र लिखा होता तो उस समय जब कि कौटिल्य के नियम साधारणतया स्वीकृत समझे जाते थे, ग्रंथ का लेखक कभी इतने ध्यान से उन सभी सूक्ष्म बातों का वर्णन न कर सकता, जिनमें कौटिल्य का पिछले आचार्यों से मतभेद था और न वह कौटिल्य का नाम और उसके विरोधियों को आचार्य लिखता। उसके लिये तो उसी संप्रदाय का प्रवर्तक (कौटिल्य) ही आचार्य था।"

---

* इस उपयोगी लेख का पूर्ण अनुवाद इंडियन एंटिक्वेरी १९१८ में १५७—६१ और १८७—९५ पृष्ठों में हो चुका है।

Ganesh Varni Digambar Jain Institute, Naria, Varanasi

CC0.In Public Domain. Digitized by Sarayu Trust/eGangotri

(२) डाक्टर जौली, प्रोफेसर विंटरनिट्ज और प्रो० मैकडानल का दूसरा बड़ा आक्षेप यह है कि यदि कौटिल्य चंद्रगुप्त का समकालीन था, तो चंद्रगुप्त का वर्णन करते हुए महाभाष्यकार पतंजलि और मैगस्थनीज आदि ग्रीक लेखकों ने कौटिल्य का नाम क्यों नहीं दिया।

श्रीयुक्त जायसवाल ने इस प्रश्न का बहुत अच्छा उत्तर दिया है कि मैगस्थनीज के लिखे हुए संपूर्ण ग्रंथ का तो पता लगाइए, क्योंकि जो ग्रंथ अभी तक पूरा मिला ही नहीं, उसमें किसी घटना का वर्णन न होने के आधार पर हम कोई सिद्धांत स्थिर नहीं कर सकते। इसी तरह महाभाष्य में कौटिल्य या उसके अर्थशास्त्र का उल्लेख न होने से यह सिद्ध नहीं हुआ कि वह हुआ ही नहीं। उसमें तो बिंदुसार, अशोक और बुद्ध तथा बहुत से वैदिक ग्रंथों का उल्लेख नहीं है, तो इससे यह सिद्ध नहीं होता कि वे थे ही नहीं। महाभाष्य व्याकरण का ग्रंथ है, इतिहास का नहीं।

(३) उपर्युक्त तीनों यूरोपियन विद्वान् अपने पक्ष की पुष्टि में एक विचित्र तर्क पेश करते हैं। कौटिल्य शब्द का अर्थ है कुटिलता। सम्राट् चंद्रगुप्त का प्रधान मंत्री अपना ऐसा नाम रखे, यह संभव प्रतीत नहीं होता।

कौटिल्य तो उसका गोत्रीय नाम है। कामंदकीय (१,६) की व्याख्या करते हुए शंकराचार्य ने लिखा है कि उसका वास्तविक नाम विष्णुगुप्त था और उसके जन्मस्थान तथा गोत्र के कारण उसे चाणक्य तथा कौटिल्य भी कहते थे। महामहोपाध्याय गणपति शास्त्री ने अर्थशास्त्र के अपने संस्करण में लिखा है कि शुद्ध नाम कौटल्य है, जिसका अर्थ 'कुटल गोत्र में उत्पन्न' होता है, न कि कौटिल्य। केशवस्वामी ने भी 'नानार्थार्णवसंक्षेप' में एक गोत्रर्षि का नाम कुटल बताया है। सबसे बड़ी बात यह है कि अर्थशास्त्र की सब हस्तलिखित प्रतियों में 'कौटल्य' ही पाया जाता है*।

---

* Studies in Indian History and Culture; पृ० २७७-७८।

Ganesh Varni Digambar Jain Institute, Naria, Varanasi

CC0.In Public Domain. Digitized by Sarayu Trust/eGangotri

और फिर यदि उसका नाम कुटिलतार्थक कौटिल्य ही हो, तो भी इससे उसके प्रधान मंत्री बनने में कोई बाधा नहीं आती। इससे भी अधिक खराब अर्थवाले नाम तो भारतीय और यूरोपीय विद्वानों के रखे जाते रहे हैं। शुनःशेफ, कौणपदंत, पिशुन, वातव्याधि, Fox, Lamb और Savage आदि। बुरे नाम रखने के उत्तरदायी माता पिता हैं, न कि वे खुद।

(४) प्रोफेसर विंटरनिट्ज एक और विचित्र युक्ति देते हैं कि कोई मंत्री राजा की उपस्थिति में शत्रुओं को नष्ट करने का संपूर्ण श्रेय अपने को देते हुए यह नहीं लिख सकता—

येन शास्त्रं च शस्त्रं च नन्दराजगता च भूः।
अमर्षेणोद्धृतान्याशु तेन शास्त्रमिदं कृतम्॥

ऐसा लिखने से सम्राट् चंद्रगुप्त उससे ज़रूर नाराज होता। इसलिये यह ग्रंथ किसी अन्य पश्चात्कालीन लेखक का लिखा हुआ है।

इस युक्ति में भी कोई सार नहीं है। सभी जानते हैं कि चंद्रगुप्त कौटिल्य में कितनी भक्ति रखता था। वह उसे गुरु मानता था, जैसा कि विशाखदत्त ने दिखाया है। बिस्मार्क का जो स्थान जर्मनी में है, वही स्थान कौटिल्य का मौर्य-भारत में था। कौटिल्य के उपर्युक्त श्लोक लिखने से चंद्रगुप्त कभी नाराज नहीं हो सकता था।

(५) डाक्टर जौली लिखते हैं कि निम्नलिखित श्लोक कौटिल्य ने, उद्धरण के रूप में, दिया है और यह श्लोक भास में मिलता है, जिसका समय तीसरी शताब्दी है। इससे यह सिद्ध होता है कि यह अर्थशास्त्र भास के बाद लिखा गया। वह श्लोक यह है—

नवं शरावं सलिलस्य पूर्णं सुसंस्कृतं दर्भकृतोत्तरीयम्।
तत्तस्य माभून्नरकं च गच्छेद्यो भर्तृपिंडस्य कृते न युध्येत्। (१०,३)

यह श्लोक वस्तुतः भास से अर्थशास्त्र में नहीं लिया गया। अर्थशास्त्र में इस स्थल पर बताया गया है कि सेना को क्या कहकर उत्साहित करना चाहिए। यहाँ कौटिल्य ने एक वेदमंत्र लिख-

Ganesh Varni Digambar Jain Institute, Naria, Varanasi

CC0.In Public Domain. Digitized by Sarayu Trust/eGangotri

कर 'अपीह श्लोकौ' लिखते हुए एक साथ दो श्लोक उद्धृत किए हैं, जो इस प्रकार हैं—

यान्यज्ञसंघैस्तपसा च विप्राः स्वर्गैषिणः पात्रचयैश्च यान्ति ।
क्षणेन तानप्यतियान्ति शूराः प्राणान् सुयुद्धेषु परित्यजन्तः ॥
नवं शरावं सलिलस्य पूर्णं सुसंस्कृतं दर्भकृतोत्तरीयम् ।
तत्तस्य माभून्नरकं च गच्छेद्यो भर्तृपिण्डस्य कृते न युध्येत्* ॥

इनमें पिछला श्लोक यदि अर्थशास्त्रकार ने भास से लिया, तो प्रथम श्लोक कहाँ से लिया ? वस्तुतः ये दो श्लोक पहले से ही प्रसिद्ध होंगे । सैनिकों को इस तरह उत्साहित करने की प्रथा बहुत प्राचीन है । यह संभव है कि भास ने कौटिल्य से उद्धृत किया हो ।

(६) डाक्टर जौली अपने आक्षेप की पुष्टि में कहते हैं कि बहुत सी बातों में याज्ञवल्क्य और कौटिल्य एकमत हैं, उनमें किसी प्रकार का मतभेद नहीं है । इसलिये मानना पड़ता है कि कौटिल्य ने याज्ञवल्क्य की बातों को सूत्ररूप दे दिया है अर्थात् कौटिल्य याज्ञवल्क्य (३री सदी) के बाद हुआ है ।

हम यह क्यों न मान लें कि याज्ञवल्क्य ने कौटिल्य से ले लिया है, जैसा कि अधिक संभव है । पद्य को सूत्र में परिणत करना अधिक कठिन और व्यर्थ प्रयत्न है, जब कि कौटिल्य को पद्य देने में कोई एतराज नहीं और वह स्थल स्थल पर पद्य लिखता है । यही अधिक संभव है कि याज्ञवल्क्य ने सूत्रों को पद्यबद्ध किया, क्योंकि वह सारा ग्रंथ पद्यमय है. उसमें सूत्र काम नहीं दे सकते थे ।

(७) डाक्टर जौली अपनी स्थापना की पुष्टि में एक और युक्ति देते हैं कि अर्थशास्त्र के पढ़ने से यह पाया जाता है कि उसका कर्ता पुराणों तथा पाणिनि से परिचित था और उसने काम-विज्ञान

---

* भावार्थ—याज्ञिक ब्राह्मण यज्ञादि के द्वारा जिन लोकों को प्राप्त होते हैं, शूर वीर युद्ध में प्राण त्याग करते ही वहां पहुँच जाते हैं। जो आदमी स्वामी का अन्न खाकर युद्ध नहीं करता, वह नरक में जाता है और उसे नए और पवित्र सकोरे में भरा जल तथा उसी में रखा कुशा नहीं मिलता ।

Ganesh Varni Digambar Jain Institute, Naria, Varanasi

CC0.In Public Domain. Digitized by Sarayu Trust/eGangotri

के वैशिक प्रकरण का उल्लेख किया है। इससे यह सिद्ध है कि अर्थशास्त्र की रचना पुराण, अष्टाध्यायी और कामशास्त्र* के बनने के बाद हुई और क्योंकि ये ग्रंथ ३०० ई० पू० के बाद बने हैं, इसलिये अर्थशास्त्र चंद्रगुप्त के समय नहीं लिखा गया।

वस्तुतः पुराण और अष्टाध्यायी के निर्माणकाल का डाक्टर जौली को ज्ञान नहीं। सबसे प्राचीन धर्मसूत्र के कर्ता को भी पुराणों का ज्ञान था। आपस्तंब (२. २४. ६) और छांदोग्य उपनिषद् में पुराण का उल्लेख है। श्री काशीप्रसाद जायसवाल ने अपने प्रसिद्ध ग्रंथ Hindu Polity के पाँचवें अध्याय के प्रारंभ में पाणिनि का काल ५०० ई० पू० सिद्ध किया है। कामशास्त्र का वैशिक प्रकरण आने से भी अर्थशास्त्र पीछे का बना हुआ नहीं माना जा सकता। दत्तक ने पाटलिपुत्र में वात्स्यायन से भी पहले वैशिक प्रकरण लिखा था। अभी तक यह भी निश्चितरूप से कहा नहीं जा सकता कि चौथी सदी ई० पू० में कोई वैशिक प्रकरण लिखा ही नहीं गया था।

(८) प्रोफेसर विंटरनिट्ज, प्रोफेसर मैकडोनल और डाक्टर जौली की एक बड़ी दलील यह है कि अर्थशास्त्र शास्त्रीय वर्गीकरण और पारिभाषिक लक्षणों की पेचीदगियों से इतना अधिक भरा हुआ और विद्वत्तापूर्ण ग्रंथ है कि उसके किसी क्रियावान् राजनीतिज्ञ (Practical statesman) व्यक्ति द्वारा लिखे जाने में संदेह होता है।

यह युक्ति बहुत विचित्र है। क्या राजमंत्री गंभीर विद्वान् नहीं हो सकते! भारत में तो पहले विद्वान् ब्राह्मण ही मंत्री नियुक्त किए जाते थे। पराशरसंहिता में लिखा है।

इंद्रस्याङ्गिरसो नलस्य सुमतिः शैव्यस्य मेधातिथि-
धौम्यो धर्मसुतस्य वैण्यनृपतेः स्वौजा निमेर्गौतमः।

---

* कीथ प्रभृति अनेक विद्वानों का यह मत है कि कौटिल्य और वात्स्यायन भिन्न नहीं हैं। इस विषय पर पं० जयदेवजी विद्यालंकार ने अजमेर से प्रकाशित कामसूत्र [भाषाभाष्य] की प्रस्तावना में अच्छा प्रकाश डाला है। इस कल्पना की अवस्था में तो यह आक्षेप उठ ही नहीं सकता।

Ganesh Varni Digambar Jain Institute, Naria, Varanasi

CC0.In Public Domain. Digitized by Sarayu Trust/eGangotri

प्रत्यग्दृष्टिररुन्धतीसहचरो रामस्य पुण्यात्मनो
यद्वृत्तस्य विभोरभूत् कुलगुरुर्मन्त्री तथा माधवः ॥

यह तो बहुत साधारण बात है कि विद्वान् पंडित बड़े भारी राजनीतिज्ञ हों। राजा भोज की विद्वत्ता प्रसिद्ध है। लोकमान्य तिलक की अगाध विद्वत्ता और राजनीतिज्ञता में किसी को संदेह नहीं है। फिर अर्थशास्त्र तो किसी राजनीतिज्ञ की कृति है, जैसा कि डा० जौली ने स्वयं माना है कि इस ग्रंथ का रचयिता संभवतः राज्य का कोई ऐसा अधिकारी था, जो शासन-कार्य से परिचित था। अर्थ-शास्त्र में वर्णित कूटनीतियाँ हमें इटली के मैकियावेली का स्मरण कराती हैं।

(९) डाक्टर जौली ने एक और बहुत ही अद्भुत दलील दी है कि अर्थशास्त्रकार ज्योतिष, खनिजविद्या, वास्तुविद्या, रत्नपरीक्षा, कीमिया आदि संबंधी अनेक प्रामाणिक ग्रंथों से परिचित था। इन विषयों के साहित्य बनने में बहुत समय लगा होगा इसलिये अर्थशास्त्र ३०० ई० पू० के बाद बना होगा।

खूब, उक्त विषयों के ग्रंथ ३०० ई० पू० से पूर्व नहीं बन चुके थे, इसका क्या प्रमाण ? सभी विषय ग्रीकों के आने के बाद ही विकसित हुए, इस धारणा की पुष्टि के लिये प्रबल प्रमाणों की आवश्यकता है।

(१०) डाक्टर जौली एक विचित्र तर्क पेश करते हैं कि अर्थशास्त्र में जो दूसरे आचार्यों या विद्वानों की सम्मतियाँ दी हैं, वे कल्पित हैं और उनके नाम महाभारत से लिए गए हैं।

यदि यह बात ठीक होती, तो निस्संदेह जौली के पक्ष में बड़ी जोरवाली दलील थी, परंतु वैसा है नहीं। महामहोपाध्याय गणपति शास्त्री ने अर्थशास्त्र की प्रस्तावना में बताया है कि विशालाक्ष और बृहस्पति के उद्धरण साहित्य में अब तक कहीं कहीं मिलते हैं। नीतिवाक्यामृत में शुक्र और बृहस्पति के उद्धरण वर्तमान हैं। इन उद्धरणों से स्पष्ट है कि ये आचार्य कल्पित नहीं हैं।

(११) यूरोपियन विद्वान् अपने मत की पुष्टि में एक और प्रबल युक्ति देते हैं कि यदि अर्थशास्त्र चंद्रगुप्त के समय लिखा गया होता,

Ganesh Varni Digambar Jain Institute, Naria, Varanasi

CC0.In Public Domain. Digitized by Sarayu Trust/eGangotri

तो उसमें और मैगस्थनीज आदि ग्रीक यात्रियों के लिखे हुए भारत-वर्णन में अंतर नहीं होना चाहिए। परंतु बहुत सी ऐसी बातें दोनों में हैं, जो एक दूसरे में नहीं पाई जातीं और कई जगह विरोध भी पाया जाता है। इससे यह निश्चित है कि अर्थशास्त्र चंद्रगुप्त के समय नहीं लिखा गया।

पारस्परिक विरोध के उदाहरणों पर विचार करने से पूर्व निम्न-लिखित चार बातों का खयाल कर लेना चाहिए।

(क) मैगस्थनीज का भारत-वर्णन हमें खण्डशः मिला है। इसलिये उसमें बहुत सी आवश्यक बातें नहीं मिल सकतीं।

(ख) मैगस्थनीज आदि ग्रीक यात्रियों के विवरण पूर्णतः सत्य नहीं हैं, जैसा कि प्रो० विण्टरनिट्ज स्वयं स्वीकार करते हैं। प्रो० मैकडोनल और कीथ भी लिखते हैं कि ग्रीक लेखकों पर पूर्ण विश्वास कर लेना घातक होगा, क्योंकि वे केवल दर्शक थे और उनकी लिखी बातें पूरी सूचना के आधार पर नहीं लिखी गईं।

(ग) जिन ग्रंथों से मैगस्थनीज के उद्धरण लिए गए हैं, उन ग्रंथों के लेखकों ने मैगस्थनीज के शब्दों को नहीं बदला, इस बात का कोई निश्चित प्रमाण नहीं है।

(घ) डाक्टर शानबैक (Schwanbeck) ने लिखा है कि यद्यपि मैगस्थनीज ने भारत-वर्णन के कुछ भाग प्रत्यक्ष दर्शन करके लिखे हैं, परंतु शेष भागों के लिये वह सुनी सुनाई बातों पर आश्रित रहा है।

अब हम यहाँ दोनों लेखकों के परस्पर के कुछ उन मतभेदों पर विचार करेंगे जिन्हें डाक्टर जौली या प्रो० विंटरनिट्ज ने बताया है।

(अ) मैगस्थनीज मीलप्रदर्शक पत्थरों (Mile stones) का वर्णन करता है, चाणक्य इस विषय में चुप है।

यह कोई परस्पर विरोध नहीं है।

(आ) मैगस्थनीज सिंचाई के लिये पानी के वितरण का वर्णन करता है, परंतु कौटिल्य ने इस संबंध में कुछ नहीं लिखा।

Ganesh Varni Digambar Jain Institute, Naria, Varanasi

CC0.In Public Domain. Digitized by Sarayu Trust/eGangotri

अर्थशास्त्र में वितरण का स्पष्ट विधान न होने का यह अर्थ नहीं कि मैगस्थनीज से वह असहमत है। कौटिल्य भी नहरों का वर्णन करता है (कुल्यावापानां च कालतः)।

(इ) मैगस्थनीज लकड़ी के भवनों का उल्लेख करता है और चाणक्य पत्थरों के।

पहले तो मैगस्थनीज का कथन पूर्ण सत्य नहीं मालूम होता, क्योंकि पाटलिपुत्र के खोदने से वहाँ से ईंट पत्थरों का सामान भी बहुत मिला है। दूसरे जिस प्रकरण (पृष्ठ ५२) का अर्थ विंटर-निट्ज ने पत्थर के मकान किया है, वह प्रकरण डाक्टर शामशास्त्री की सम्मति में सड़कों के संबंध में है, भवनों के नहीं। फिर कौटिल्य काष्ठभवनों का विरोधी भी नहीं है। उसने भूमिगृह के काष्ठ के बनवाए जाने का उल्लेख किया है (पृ० ५८)।

(ई) मैगस्थनीज ने दास-प्रथा के संबंध में लिखा है कि वह नहीं थी और अर्थशास्त्र से उसका होना पाया जाता है।

भारतवर्ष में दासों के साथ एक परिवार-सदस्य का सा व्यवहार होता था, इसलिये विदेशी यात्री उसे प्रत्यक्ष अनुभव नहीं कर सकते थे। डाक्टर जौली जिस याज्ञवल्क्य स्मृति के आधार पर अर्थशास्त्र का बनना मानते हैं, उसी में दास-प्रथा का स्पष्ट वर्णन है।

(उ) ग्रीक यात्रियों के वर्णनों और अशोक के शिलालेखों से उस उन्नत भारत का ज्ञान नहीं होता, जिसका ज्ञान अर्थशास्त्र के पढ़ने से होता है। मैगस्थनीज ने केवल पाँच धातुओं का वर्णन किया है और स्ट्रैबो लिखता है कि भारतीयों को खान खोदने और धातु गलाने का ज्ञान नहीं है। परंतु अर्थशास्त्र का लेखक खान पर राज्य के अधिकार, टकसाल में सिक्के बनाने, धातुओं के आभूषण आदि बनाने से परिचित था। प्रो० विंटरनिट्ज लिखते हैं कि अर्थशास्त्रकार पारे का प्रयोग कर रासायनिक रीति से कृत्रिम सोने के बनाने का भी वर्णन करता है।

यहाँ भी ग्रीक यात्रियों के वर्णन सत्य नहीं जान पड़ते। मौर्य-काल और उससे पूर्व के सिक्के, गहने (पाटलिपुत्र से मिली बढ़िया

Ganesh Varni Digambar Jain Institute, Naria, Varanasi

CC0.In Public Domain. Digitized by Sarayu Trust/eGangotri

सोने की अँगूठी), ढले हुए लोहे और शीशे की मोहरें मिल चुकी हैं। स्वयं ग्रीक लेखकों ने लिखा है कि चंद्रगुप्त के महल में सोने का वृक्ष रहता था। इसी तरह पाँच धातुओं के ज्ञान की बात भी अशुद्ध है। सात धातुओं का उल्लेख तो यजुर्वेद में है*। पारे का प्रयोग उस समय (३०० ई० पू०) तक ज्ञात नहीं था, जब तक इसका कोई निश्चित प्रमाण न मिले, इस युक्ति में कोई बल नहीं है। यदि चरक में सबसे पहले पारे का प्रयोग मिलता है, तो यह भी ध्यान में रखना चाहिए कि दृढ़बल ने अग्निवेश की मूल चरक-संहिता से संक्षिप्त कर वर्तमान रूप दिया। इस संबंध में डाक्टर नरेंद्रनाथ ला ने विस्तार से विचार किया है। अशोक के शिला-लेखों में यदि अर्थशास्त्र की बातें नहीं हैं, तो क्या हुआ। वे लेख तो भारत के गैजेटियर नहीं हैं।

(ऊ) मैगस्थनीज कहता है कि भारतीय लिखना नहीं जानते थे, परंतु अर्थशास्त्र में लेखों का विधान है।

यह लिखने से ही ग्रीक यात्रियों के वर्णनों की प्रामाणिकता का ज्ञान हो जाता है। यदि भारतीय लिखना नहीं जानते थे, तो अशोक ने वे धर्मलेख किस तरह खुदवाए ? यदि ग्रीक यात्रियों ने आकर लिखना सिखा दिया, तो क्या वे साधारण जनता को भी पढ़-कर सुनाया करते थे, जिनके लिये वे आज्ञाएँ थीं। यह कहना नितांत भ्रम है कि प्राचीन भारतीय लेखनकला से अनभिज्ञ थे। महामहोपाध्याय पं० गौरीशंकर हीराचंद ओझा ने अपने प्रसिद्ध ग्रंथ "प्राचीन भारतीय लिपिमाला" में इस धारणा का बहुत विद्वत्तापूर्वक खंडन किया है।†

---

* अश्मा च मे.....हिरण्यं च मेऽयश्च मे श्यामञ्च मे लोहञ्च मे सीसञ्च मे त्रपु च मे यज्ञेन कल्पन्ताम् ॥ (१८—१३)

† रजता हरिणीः सीसा युजो युज्यन्ते कर्मभिः।
अश्वस्य वाजिनस्त्वचि सिमाः शम्यन्तु शम्यन्तीः ॥ (२३—३७)।

जो इस विषय के संबंध में कुछ विस्तार से जानना चाहते हों, वे इस लेख को अवश्य पढ़ें। लिपिमाला, पृ० १—१६

Ganesh Varni Digambar Jain Institute, Naria, Varanasi

CC0.In Public Domain. Digitized by Sarayu Trust/eGangotri

(ए) मैगस्थनीज ने सिक्कों, जुए, मादक द्रव्यों के कर तथा सड़कों पर लगनेवाले कर का उल्लेख नहीं किया, परंतु अर्थशास्त्र में इन सब बातों का वर्णन है।

मैगस्थनीज ने बिक्री की चीजों पर कर लगने का उल्लेख किया है। इसमें वे सब कर, जिनका वर्णन अर्थशास्त्र में किया गया है, आ जाते हैं।

(ऐ) मैगस्थनीज ने शिकार के समय राजा के साथ स्त्री पहरेदारों का उल्लेख किया है, परंतु चाणक्य ने नहीं।

यह कहना भी ठीक नहीं है। अर्थशास्त्र में स्पष्ट लिखा है स्त्रीगणैर्धन्विभिः परिगृह्येत (१-२१)। स्त्रियों के छत्र लिए हुए राजा के साथ रथों पर जाने का उल्लेख (१-१७) भी है। शिकार तथा युद्ध के समय राजा का 'दशवर्ग' से घिरा होना लिखा है। इस दशवर्ग में स्त्रियाँ भी सम्मिलित थीं।

इस तरह कुछ उदाहरणों पर विचार करने से यह प्रतीत हो जाता है कि सब स्थलों पर दोनों में विरोध नहीं है और जहाँ विरोध पाया जाता है, वहाँ ग्रीक यात्रियों के वर्णनों की अपूर्णता और अप्रामाणिकता के कारण। यदि ध्यान से ग्रीक यात्रियों के वर्णनों और अर्थशास्त्र का स्वाध्याय किया जाय तो अनेक बातों में परस्पर समानता भी मिलेगी। यह देखते हुए एक बात हर समय खयाल में रखनी चाहिए कि यात्री तो ऊपर की बातों को देखकर संतुष्ट हो जाता है, अंदर गहराई तक पहुँचने का यत्न नहीं करता।

डाक्टर जौली प्रभृति विद्वानों की सभी मुख्य युक्तियों का विचार-कर हमने देखा कि उन युक्तियों के आधार पर अर्थशास्त्र को पीछे का बना हुआ नहीं मान सकते। अर्थशास्त्र वस्तुतः चंद्रगुप्त के समय का ही बना हुआ है और उसे आचार्य चाणक्य ने लिखा है।

Ganesh Varni Digambar Jain Institute, Naria, Varanasi

CC0.In Public Domain. Digitized by Sarayu Trust/eGangotri

Ganesh Varni Digambar Jain Institute, Naria, Varanasi

CC0.In Public Domain. Digitized by Sarayu Trust/eGangotri

(२३) ककुत्स्थ

[लेखक—राय कृष्णदास]

ऐक्ष्वाकों की उस शाखा का, जिसमें हरिश्चंद्र, रघु, राम इत्यादि का प्रादुर्भाव हुआ था, एक नाम "काकुत्स्थ" भी है।

पुराण इस नाम की कथा यों देते हैं कि त्रेता में देवगण असुरों से, संग्राम में, हार गए। तब उन्होंने इक्ष्वाकु के पौत्र पुरंजय की सहायता चाही। राजा ने कहा कि यदि इंद्र मेरे वाहन बनें तो मैं लड़ सकता हूँ। इंद्र ने उनकी सवारी के लिये वृषभ का रूप धारण किया और उन्होंने उस वृषभ के ककुद् (डील) पर स्थित होकर असुरों को पराजित किया। विष्णुपुराण का लेख है—

पुरा हि त्रेतायां देवासुरयुद्धमतिभीषणमभवत्। तत्र चातिबलिभिरसुरैरमराः पराजिताः.....। .....पुरंजयो नाम राजर्षेश्शशादस्य तनयः.....। ...अमराः पुरंजयसकाशमाजग्मुरूचुश्चैनम्। भो भो क्षत्रियवर्याऽस्माभिरभ्यर्थितेन भवताऽस्माकमरातिवधोद्यतानां कर्तव्यं साहाय्यमिच्छामः तद्भवताऽस्माकमभ्यागतानां प्रणयभंगो न कार्य इत्युक्तः पुरंजयः प्राह—त्रैलोक्यनाथो योऽयं युष्माकमिंद्रः शतक्रतुरस्य यद्यहं स्कंधाधिरूढो युष्माकमरातिभिस्सह योत्स्ये तदहं भवतां सहायः स्याम्। इत्याकर्ण्य समस्तदेवैरिंद्रेण च वाढमित्येवं समन्विष्टम्। ततश्च शतक्रतोर्वृष-रूपधारिणः ककुदि स्थितोऽतिरोषसमन्वितो.....देवासुरसंग्रामे समस्तानेव असुरान्निजघान। यतश्च वृषभककुदि स्थितेन राज्ञा दैतेयबलं निषूदितमतश्चासौ ककुत्स्थसंज्ञामवाप॥

—विष्णु अं० ४ अ० २, २२—३२।

अर्थात्—पुराने जमाने में, त्रेता में, देव और असुरों का बड़ा भीषण युद्ध हुआ था। उसमें दैत्यों ने अपने विशेष बल के कारण देवताओं को हरा दिया। उस समय राजर्षि शशाद का पुत्र पुरंजय

Ganesh Varni Digambar Jain Institute, Naria, Varanasi

CC0.In Public Domain. Digitized by Sarayu Trust/eGangotri

राज्य करता था। देवता उसके पास गए और बोले—हे क्षत्रियप्रवर! हम आपकी अभ्यर्थना करते हैं—हम अपने शत्रुओं के नाश में उद्यत हैं और आपकी सहायता के इच्छुक हैं। सो, हम आपके पास आए हैं, आप हमारा जी न तोड़िए। यह सुनकर पुरंजय ने उत्तर दिया—वह जो तीनों लोकों का स्वामी सौ यज्ञों का करनेवाला तुम लोगों का इंद्र है, यदि मैं उसके कंधे पर सवार होकर लड़ूँ तो मैं तुम्हारा सहायक हो सकता हूँ। यह सुनकर शीघ्र ही देवताओं ने इंद्र को इसके लिये तैयार किया। इंद्र ने वृषभ का रूप लिया और उनके डील पर स्थित होकर अत्यंत रोष से संग्राम में पुरंजय ने समस्त असुरों का वध कर डाला। यतः (चूँकि) वृषभ के ककुद् पर स्थित होकर राजा ने दैत्यसेना का नाश किया था अतः उन्होंने ककुत्स्थ संज्ञा पाई।

अन्य पुराणों में भी यही कथा कुछ कुछ हेर-फेर से मिलती है। अस्तु, 'ककुद्' और 'स्थ' के समास से यह ककुत्स्थ शब्द बना है—(ककुदि तिष्ठतीति ककुत्स्थः) जो पुरंजय का दूसरा नाम पड़ा था। और, उन्हीं ककुत्स्थ के अपत्य काकुत्स्थ कहलाए (ककुत्स्थस्यापत्यं पुमान् काकुत्स्थः)।

वैदिक साहित्य के देखने से इस ककुत्स्थ नाम के इतिहास पर एक नया प्रकाश पड़ता है। वही इस नोट का विषय है—

वेदों में इंद्र को राष्ट्र का अधिष्ठातृदेवता माना है। वैदिक साहित्य के उन मंत्रों अथवा स्थलों में जिनका संबंध राजशास्त्र से है इस बात का बार बार संकेत है। ऋग्वेद १०, १७३ में राज्याभिषेक संबंधी मंत्रों की ये ऋचाएँ देखिए—

इंद्रइवेह ध्रुवस्तिष्ठेह राष्ट्रमुपधारय। इंद्र एतमदीधरद् ध्रुवं ध्रुवेण हविषा।

अर्थात्—इंद्र की ही भाँति यहाँ ध्रुव (स्थिर) होकर बैठो। इस राष्ट्र का ध्रुव धारण करो जैसे ध्रुव हवि (आहुति) से इसको इंद्र ने धारण किया है।

Ganesh Varni Digambar Jain Institute, Naria, Varanasi

CC0.In Public Domain. Digitized by Sarayu Trust/eGangotri

इन्हीं सूक्तों की अन्य ऋचाओं में भी यही बात ध्वनित है। अथर्ववेद ५, ८७—८८ में भी ये मंत्र कुछ भेद से आए हैं। अथर्व ३, ४-६ में भी इंद्र राष्ट्र का अधिष्ठाता कहा गया है। इसी से राजा के अभिषेक को ऐंद्र महाभिषेक कहते थे (ऐतरेय ८, १५)।

पौराणिक काल में भी लोग यह बात न भूले थे। वायु पुराण के निम्नलिखित वाक्य में इसी की ध्वनि है—

स्थानमैंद्रं क्षत्रियाणां संग्रामेष्वपलायिनाम्—

—वायु पूर्वार्ध ८, १६६।

पुराणों से ऐसे दर्जनों अवतरण दिए जा सकते हैं। अस्तु, कालिदास के समय तक भी इस तत्त्व का परिज्ञान था। उन्होंने स्पष्ट लिखा है—

ऋद्धं हि राज्यं पदमैंद्रमाहुः।

—रघु० २, ५०।

सो, ऐसे राष्ट्र पर राज्य करने के लिये जब राजा का वरण होता था तब उससे कहा जाता था—

त्वा विशो वृणतां राज्याय त्वामिमाः प्रदिशः पंच देवीः।
वर्ष्मन् राष्ट्रस्य ककुदि श्रयस्व ततो न उग्रो विभजा वसूनि॥

—अथर्व ३, ४, २।

अर्थात्—तुम्हें विश् (=जनता, राष्ट्र) राज्य करने के लिये वरण करें (चुनें)। ये पाँच देदीप्यमान दिशाएँ* तुम्हें राज्य के लिये वरण करें। राष्ट्र के ककुद्—डील—पर (अर्थात् ऊँचे स्थान पर, 'आला मुकाम' पर) बैठो और ऊर्जस्वितापूर्वक विभव का वितरण करो।

इस मंत्र में प्रयुक्त 'ककुद्' शब्द उच्च पद के लिये आया है, इसमें तो कोई संदेह ही नहीं। आगे, संस्कृत में भी यह बराबर इसी अर्थ में व्यवहृत हुआ है—

---

* दिशाओं की संख्या चार (पूर्व, पश्चिम, उत्तर, दक्षिण) से आठ (चार दिशाएँ और चार कोण) और फिर दस तक (पूर्वोक्त आठ दिशाएँ और अंतरिक्ष तथा भूमि,—ऊपर, नीचे—,) पहुँची है। यहाँ पाँच दिशाओं से संभवतः चार दिशाएँ और पाँचवाँ अंतरिक्ष विवक्षित है।

Ganesh Varni Digambar Jain Institute, Naria, Varanasi

CC0.In Public Domain. Digitized by Sarayu Trust/eGangotri

ककुदं सर्वभूतानां धनस्थो नात्र संशयः ।

—भारत, शांतिपर्व ८९, ३०।

ककुदं वेद-विदाम्

—मृच्छकटिक १ प्रस्तावना।

इक्ष्वाकुवंश्यः ककुदं नृपाणाम्

—रघुवंश ६, ७१ * ।

अस्तु, यह—'राष्ट्रस्य ककुदि' पद हमारे बड़े काम का है क्योंकि इससे ककुत्स्थ शब्द का प्रकृत अर्थ लग जाता है—ऐक्ष्वाकों का जब से राष्ट्र (= उसके अधिष्ठातृदेवता इंद्र) का अधिपति होने के लिये, राज्य पर बैठने के लिये, उसके ककुद् पर सवार होने के लिये (मिलाइए हिंदी मुहाविरा—'सिर पर सवार होना') वरण हुआ तब से वे ककुत्स्थ पद से अभिहित हुए। और, उन्हीं के वंशधर काकुत्स्थ कहे जाने लगे।

ऐक्ष्वाकों की योग्यता, अथच हाथ में राज-सत्ता आ जाने, के कारण यह वरण वंशगत हो गया था। रामायण देखने से मालूम होता है कि रामचंद्र के समय में भी चुनाव की प्रथा रूढ़िरूप में कायम थी।

पौराणिकों की रीति थी कि वे ऐसी बातों का उल्लेख रूपकमय शैली में करते थे। अतएव उन्होंने उक्त इंद्रवाली कथा की रचना की है जिसका आधार उक्त मंत्रों में उल्लिखित राज्यशास्त्र के मुहावरे हैं। सो, इस पौराणिक ऐतिह्य का समन्वय उक्त मंत्रों से हो जाता है।

अब रही देवासुर-संग्रामवाली बात; उसका समन्वय भी वैदिक साहित्य से ही होता है क्योंकि ऐतरेय ब्राह्मण के अनुसार देवों में (अर्थात् देव-संस्कृति के अनुयायियों में) पहले राजा न होते थे। असुरों† से युद्ध में जब देव बार-बार हारने लगे तब वे इस

---

* कालिदास की सरस्वती सिद्ध थी। उन्होंने ककुत्स्थ की प्रशंसा करते हुए ककुत्स्थ की ठीक व्याख्या-सी कर दी है। सच है—वाचमर्थोऽनुधावति।

† असुरों से तात्पर्य है, अस्सीरिया (उन्हीं की भाषा में असूरिया) वालों का जिनके राजा वहीं की भाषा में असूर कहे जाते थे।

Ganesh Varni Digambar Jain Institute, Naria, Varanasi

CC0.In Public Domain. Digitized by Sarayu Trust/eGangotri

निष्कर्ष पर पहुँचे कि असुरों का राजा उनका नेतृत्व करता है अतएव वे जीतते हैं। हमारा कोई नेता नहीं है इसलिये हमारी हार होती है। सो, हमें भी उनका अनुकरण करना चाहिए—राजा चुनना चाहिए—

देवासुरा वा एषु लोकेषु समयतन्त.....तांस्ततोऽसुरा अजयन् .....देवा अब्रुवन्नराजतया वै नो जयन्ति राजानं करवामहा इति।

—ऐतरेय ब्रा० ३, १४।

जान पड़ता है कि यह उस कल्प की चर्चा है जब आर्यों में कौटुंबिक जत्थे और उनके अध्यक्ष, प्रजा-पति, होते थे। राष्ट्रीय विकास के आरंभ में युद्ध के लिये राजा की आवश्यकता और उसका नियोजन राज्यशास्त्र का एक माना हुआ सिद्धांत है और आज भी आदिम जातियों में यही बात पाई जाती है। जातकों में भी युद्ध के लिये ही राजा की रचना मानी गई है। पौराणिकों ने भी इस ककुत्स्थ पद के इतिहास में उसी स्थिति का उल्लेख किया है।

जिस मंत्र में ककुद् शब्द आया है यद्यपि वह राज-धर्म के बहुत विकसित काल का द्योतक है किंतु यह बहुत पुराना, बँधा हुआ, मुहाविरा मालूम होता है। यह संभवतः उसी समय का मुहाविरा है जब युद्ध के लिये अनेक कौटुंबिक जत्थों को मिलाकर एक नेता (=राजा) नियत करने की जरूरत पड़ी थी। अतएव उक्त पौराणिक कथा, पौराणिकों के ऐतिहासिक रवायतों (=श्रुतियों, राजस्थानी 'ख्यातों') को रक्षित रखने का अच्छा उदाहरण है।

Ganesh Varni Digambar Jain Institute, Naria, Varanasi

CC0.In Public Domain. Digitized by Sarayu Trust/eGangotri

Ganesh Varni Digambar Jain Institute, Naria, Varanasi

CC0.In Public Domain. Digitized by Sarayu Trust/eGangotri

(३४) ON THE PROBLEM OF COMPOUND VERBS IN THE HINDI LANGUAGE

BY

PROFESSOR A. BARANNIKOFF

(*Leningrad*)

One of the characteristic features of the Modern Indian languages is the important part played by the verb. This feature appears even more striking to one who passes to the study of the modern languages after having observed older forms of the Indo-Aryan tongue, *i.e.*, the language of the Vedas, the Sanskrit and even the middle Indian idioms.

The sentence, in any of the modern Indian languages is no longer bound by the abstractedness of nominal constructions; it becomes more vivid and concrete.

In this respect, the Hindi language is specially interesting, as it differs from all the other Indo-Aryan tongues in the originality of its verbal groups. The attention of a linguist is involuntarily attracted by the compound verbs, the most original trait of Hindi morphology, syntax and semantics. The compound verbs, being the latest stage in the development of the Indo-Aryan verb, strike us not only as a historical fact; they are even more interesting when considered from a psychological and a general theoretical point of view.

It is not in the least astonishing, therefore, that for several generations the compound verbs have occupied an exceptionally important place in the works of Indian and European scholars.

Nevertheless, this problem can hardly be considered as finally solved, the question of the compound verbs being the weakest point in the manuals of Hindi Grammar, as well as in separate essays.

Ganesh Varni Digambar Jain Institute, Naria, Varanasi

CC0.In Public Domain. Digitized by Sarayu Trust/eGangotri

The historical side of this phenomenon is made more or less clear by the study of various documents of the language ; and the true meaning of the form of the principal verb is defined. But still, there are some cases when the first component is not yet sufficiently clear, some of the combinations presenting great difficulties in the meaning, which make the first part of the compound scarcely possible to be acknowledged as being a conjunctive participle, such are, *e.g.*, combinations with सकना.

The differentiation of the principal kinds of compound verbs, which is nowadays introduced into almost every European manual of Hindi and Urdu, may be treated as a considerable step nearer to the solution of the problem of compound verbs, differing from each other not only in the use of this or that auxiliary verb, but also in the degree of their semasiological clearness.

There is no doubt, however, that one question still remains unsettled, *viz.*, the problem of the part which the auxiliary verb plays in that semasiological type of compound verbs which, in the European scientific tradition, is called " the compound intensive" verb.

This most interesting phenomenon of the Hindi syntax presents enormous difficulties to the investigator who compares the opinions of various authors as to the role of the auxiliary verbs belonging to this type.

Let us compare, indeed, what has been said by the authors of the latest manuals about the function of the auxiliary verbs बैठना, देना, जाना, लेना,

	Kellog[1]	Greaves[2]	Pahwa[3]
बैठना	permanence	the settling down to something	(1) imprudence or regret (2) force
देना	intensity	the idea of giving off	(1) doing something for some one else

[1] Hindi Grammar, 260.
[2] Hindi Grammar, pp. 317—323.
[3] Hindustani Grammar, p. 365.

Ganesh Varni Digambar Jain Institute, Naria, Varanasi

CC0.In Public Domain. Digitized by Sarayu Trust/eGangotri

	Kellog[1]	Greaves[2]	Pahwa[3]
			(2) going away of the object from the doer of the action
			(3) posteriority in time
जाना	finality, completeness	may have a slight intensive force	denotes suddenness and completeness
लेना	reflexion, appropriation.	taking	(1) denotes self-interest
			(2) to manage to do a thing
			(3) something coming to the doer of of the action.
			(4) priority in time.

This table might have been enlarged, but even the above-mentioned facts appear to me as sufficiently convincing in illustrating the great difference existing between the opinions of various authors.

The excellent Hindi Grammar by Kamta Prasad Guru is chiefly designed for the use of Indian scholars and therefore it naturally does not pay much attention to this phenomenon, observing that इन क्रियाओं का ठीक-ठाक उपयोग व्यवहार के अनुसार है.[1] This appeal to a thorough understanding of the language (Germ. "Sprachgefühl") which suits best when addressed to an audience whose mother-tongue is the Hindi language, gives no sufficient answer to the European scholar, nor does it fully satisfy those who are interested in the general theory of the compound intensive verbs.

[1] हिन्दी व्याकरण, p. 362.

Ganesh Varni Digambar Jain Institute, Naria, Varanasi

CC0.In Public Domain. Digitized by Sarayu Trust/eGangotri

This short article, written in a hurry, does by no means attempt to solve this complicated problem. The author's task is only to point out some methodological sides of this problem which were not sufficiently cleared up by the preceding authors.

First of all, the list of the auxiliary verbs used for the formation of the compound intensive verbs, or at least a greater part of this list, is made occasionally, and for this reason the problem itself is rendered somewhat more difficult.

The principal auxiliaries of this kind may be presented in the following way :

जाना	आना
देना	लेना
छोड़ना	रहना
डालना	रखना
उठना	पड़ना
बैठना	

A glance at this list of the auxiliaries shows us that a greater number of them appear in pairs, and the direction of the action expressed by one of the components of each pair is opposed to the tendency of the action indicated by the other component of the same pair. It is hardly possible to admit that the existence of such pairs is occasional, without being closely connected with the very substance of the auxiliary verbs.

Owing to this, the right method of treating this question consists in searching the points of departure, as to the meaning of the auxiliaries in compound forms, in the indication of the tendency of the action, this method being admittable not only to verbs of a purely concrete sense, but also to verbs with abstract meanings, such as, *e.g.*, समझा लेना and समझा देना and others.

Another fact may also be observed in connection with a greater part of these constructions, *viz.*, the tendency of the action of *both* verbs forming a compound group

Ganesh Varni Digambar Jain Institute, Naria, Varanasi

CC0.In Public Domain. Digitized by Sarayu Trust/eGangotri

is always the same ; this may be illustrated by examples taken from Kamta Prasad Guru's book : खा लेना, पी लेना, सुन लेना, छीन लेना, कर लेना, etc., or खिला देना, सुना देना, कह देना, छोड़ देना.

We may notice hereby that a greater precision in indicating the direction of the action of the verb presents greater difficulties in connecting it with other verbs expressing an action in an opposite direction ; and, on the contrary, when the direction of the action is not clearly indicated by the sense of the verb, it may be combined with any auxiliary verb ; such is, *e.g.*, the verb करना and others of the same kind.

The unity in the tendency of the action in both verbs is realized as fully as possible in the synonymical and tautological groups, *e.g.*, गिर पड़ना, निकल आना or दे देना, ले लेना.

The necessity of departing from the direction indicated by the auxiliary verb, as well as from the unity of direction in both verbs composing a compound intensive verb, leads, on one hand, to an approximation of the role of the auxiliaries with that of the verbal prefixes, and, on the other hand, to a treatment of the compound intensive constructions as of one of the moments of the widely extended phenomenon of tautological and synonymical repetitions. These ideas are not new ; they have been repeatedly expressed by different investigators ; we are almost induced to express them, owing to the absence, in the Hindi language, of those verbal prefixes which, in so perceptible a way, have an influence upon the modification in the meaning of the verbs in various other languages. But the very process of the fusion of the prefixes and roots, as well as the development of the semasiological side of the compound intensive verbs, have not yet been studied historically.

In order to illustrate the above-mentioned opinions I have specially chosen the clearest combinations with the verbs देना and लेना, for the reason that compound constructions with these auxiliaries have attained the greatest morphological and syntactical completeness.

An apparent contradiction to this statement is the use of the verbs उठना, बैठना and पड़ना ; but this contradiction

Ganesh Varni Digambar Jain Institute, Naria, Varanasi

CC0.In Public Domain. Digitized by Sarayu Trust/eGangotri

may easily be removed by the following observations:

Firstly, the "sprachgefühl," as far as it is felt in the language, principally deals with actions directed either towards the agent, or from the agent, as is usually the case in reality. In these two directions we form our ideas as far as they are expressed in a verbal form. A direction of the action upwards and downwards is less frequent in real life, and therefore the sphere of applying verbs expressing these movements is considerably narrow.

Secondly, the element of suddenness or unexpectedness which is a peculiarity of the meaning of constructions with the verbs उठना and बैठना is, in general, characteristic of the elements of speech denoting a vertical movement, inasmuch as their role is not merely confined to an indication of the direction. Such are, *e.g.*, the Russian prefixes vos- (voz-), vs- (vz-), the German *auf-*, etc. Russ.-vos-kl'iknut': German-aufschreien—to cry out. This makes comprehensible the sense of such constructions as: बोल उठना (Russ. voz govor 'it'), चिल्ला उठना (Russ. voskl'iknut'), रो उठना (Russ. vosplakat'), काँप उठना (Russ. vzdrognut'), etc. In order to express the same idea as that denoted, in a compound form, by the auxiliary verb उठना, the Russian language has only one means, the abovementioned prefix voz- (vos-), vz (vs), indicating, in a verb of movement, a tendency upwards.

It must also be taken into consideration that the constructions generally called, in European science, compound intensive verbs, have not yet reached a full morphological and syntactical completion, and still less a thorough semasiological stability.

A great number of compound forms, represented by different authors as compound intensive forms, are, in reality, no more than combinations of phraseology, presenting interesting idioms of the language which naturally cannot be reduced to a general standard; such is, *e.g.*, the group उठ बैठना, an idiom developed from a free syntactical combination and not yet completely isolated from the latter.

Ganesh Varni Digambar Jain Institute, Naria, Varanasi

CC0.In Public Domain. Digitized by Sarayu Trust/eGangotri

The use of auxiliary verbs for the purpose of denoting the direction of meaning of other verbs is a phenomenon which is not rare beyond the limits of the Indo-European family of languages; in the Japanese language, *e.g.*, this means of expression is used with great regularity. In Japanese, *e.g.*, the verb *komu* "to lead in," used as the second element of compound verbs, expresses the idea of "in," and as well as the verb *dasu* "to lead out" has the meaning of "out," *e.g.*,

Nage komu "to throw in"
Nage dasu "to throw out"
Kake komu "to run in"
Kake dasu "to run out."

Similarly, the verb *agaru* "to ascend" denotes a movement upwards, the verb *sagaru* "to descend," a movement downwards, *e.g.*,

Tobi agaru "to fly up"
Tobi sagaru "to fly down."

Constructions of the same kind are also familiar to the Mongolian languages.

It should not be expected that the ideas developed on these few pages have any claim to give a solution to this vast problem. They are but a frail attempt to direct the study of the subject to forms which are, in the author's opinion, of a greater methodological security.

This attempt is only meant to show the importance of the concrete meanings of the auxiliary verbs belonging to compound intensive forms; it is meant to point out the identity of the direction of action in both verbs forming a compound; finally, it indicates the necessity of considering analogous phenomena which may be found in other languages.

An enumeration of the meanings of the separate compound constructions which is often given by different authors, can easily lead us to confuse the principal sense of the verb with an occasional one, and in no way can

Ganesh Varni Digambar Jain Institute, Naria, Varanasi

CC0.In Public Domain. Digitized by Sarayu Trust/eGangotri

this enumeration concur to the understanding of those whose mother-tongue is not Hindi.

As any question of semantics, the problem of the meaning of the compound verbs requires, besides a historical study, a thorough understanding of the spirit of the language, therefore, a final solution to this problem can be given only by Hindi scholars.

Ganesh Varni Digambar Jain Institute, Naria, Varanasi

CC0.In Public Domain. Digitized by Sarayu Trust/eGangotri

(२५) THE TERMINATION OF HINDI *CALO* 'YOU GO'

BY

M. JULES BLOCH

(*Paris.*)

In languages of the Prakrit type, the termination of the 2nd plural Skr. *-atha*, Pkr. *-aha* should normally result in *-ā* : that is actually the termination met with in Marathi, in Nepali and partly, at least, in the rest of the Himalayan group, in Oriya and in Assamese. Finally Bengali *-ō* is explained by an older *-aha* (S.K. Chatterji, *Bengali Language*, pp. 302, 347).

On the other hand, the large central group shows a different termination : Maithili *-ahu*, Bihari *-ah*, Pahari partly *-au* and *-o*, Sindhi, Gujarati, Rajasthani, Hindi, Panjabi *-o*, to which must be added Kaśmiri *-iw* (in which the *-i* on its own account causes a difficulty : remains of the causative conjugation, made use of to avoid confusion with the 1st plural *-aw*?) and Singhalese *-av -a*. This is the form already noted in literary Apabhraṁśa by *-ahu*.

Ap. *-ahu* cannot be derived phonetically from Pkr. *-aha*, as Beames (III, p. 104) was inclined to maintain. So well-informed a comparative philologist as Prof. Turner could not fail to notice it : in his article on Gujarati Phonology (*JRAS.* 1921, p. 362), he says : *-aü*, 3rd sing. imperat. *-o* (*-atu*), 2nd plur. pres. *-o* (Ap. *-ahu* <=**-athaḥ*), nom. sing. masc. *-o* (Ap. *-aü*, Skr. *-akaḥ*), refusing implicitly to derive the Apabhraṁśa termination from that of Prakrit. But to explain it he reconstitutes a hypothetical Sanskrit-looking form without accounting for it. If he is thinking, not of an etymological type without any historical reality, but of a termination which had really

Ganesh Varni Digambar Jain Institute, Naria, Varanasi

CC0.In Public Domain. Digitized by Sarayu Trust/eGangotri

come into life at the Sanskrit stage, he is doubtless wrong Actually *-thaḥ*, conceived of thus, can be explained in only. two ways : either by the passage of the dual to the plural (dual *thaḥ* replacing plural *-tha*) or by direct assimilation of the 2nd person to the 1st (-**thaḥ* after *-maḥ*). The first interpretation, given by Hoernle (p. 336) is inadmissible at a stage at which the dual and plural are still strongly distinguished ; and actually inasmuch as he gives the termination an asterisk, Prof. Turner apparently does not agree with that explanation. The second, on the other hand, is theoretically very acceptable ; but if the analogy of *-maḥ* had created *-thaḥ* at the Sanskrit stage, the oldest Middle Indian would have had some trace of it. But while, according to dialect, the 1st person has *-āma* and *-āmo*, the 2nd person invariably has *-atha*, *-aha* ; there is no *-aho*. Prof. Turner, then, is right in principle, wrong in date [1] ; and in its turn the date prevents the hypothesis that in order to create the new termination advantage was taken of that of the dual : for at that period the dual was dead and the termination had disappeared.

The assimilation then of the two terminations took place late, at the moment when, in face of the 2nd pl. *-aha*, the 1st pl. no longer had *-āmo*, but a greatly abbreviated termination, as was that of the 1st sing. *-ami*, *-aũ* (v. Pischel, § 454) ; thus, something like 1st pl. **-avũ*, *-aũ*. That that form, replaced in various languages, existed everywhere at one stage, there can be no doubt, and it is proved precisely by the results of the conflict between the terminations of the 1st sg. and 1st pl. (v. *Bulletin de la Soc. de Linguistique*, XVIII, p. 1 ff.). Apabhraṁśa resolved the difficulty in question by the creation of 1st pl. *vaṭṭahũ* opposed to 1st sg. *vaṭṭaũ* ; but previously the final *-u* of the termination of the 1st pl. had passed to the 2nd person.

Thus literary Apabhraṁśa clearly notes a real fact at its exact relative date. In our present uncertainty as to the

[1] I should like to mention here that I owe the translation of this note from the French into English to Prof. Turner himself.

Ganesh Varni Digambar Jain Institute, Naria, Varanasi

CC0.In Public Domain. Digitized by Sarayu Trust/eGangotri

explanation and even the authenticity of a good many of the forms of that language, this deserves to be noted.

Further, if the termination of the 2nd pl. got its vowel from that of the 1st pl., it might be asked whether inversely it was not from the 2nd pl. that the 1st. pl. took the *-h-* which serves to distinguish *vaṭṭahũ* from *vaṭṭaũ*. In any case the two terminations are related, and *-h-* appears to some extent as a characteristic of the plural. From that follows the possibility of explaining 3rd pl. *vaṭṭahi* as a new plural of 3rd sg. *vaṭṭai* ; for, naturally, it is impossible to derive *vaṭṭahi* phonetically from *vaṭṭanti*. To tell the truth, to judge after the texts, 3rd *-ahi* is older than 2nd *-ahu*: it appears indeed exceptionally in Jaina Magadhi (v. Pischel § 456 in fine ; but my friend M. Helmer Smith has drawn my attention to the fact that at least in the verse of the Uttarajjhayaṇa *acchahiṁ* is the rhythmically equivalent substitute of an old *acchare* preserved in Pali in similar formulas and become obsolete[1] ; *acchanti* was of course impossible on account of the verse. This, then, as Jacobi (quoted by Pischel) has shown, is a case of a vulgarism having entered, owing to a favourable circumstance, the literary language much earlier than the other forms which linguistically belong to the same class.

---

[1] Uttarajjh., XXII, 16 *sanniruddhā ya acchahiṁ*; cf Saṁyutta, I, 218 [28] *madhupītā va acchare*, Jātaka IV, 45 [30] *daharā vuddhā ca acchare, ib.* IV, 557 [11] *Khirapīlā va acchare.*

As to the other instance referred to by Pischel, *āḍhāhiṁ . . . parijāṇāhim*, the editor of the Viv gasuya published by the Agamodayasamiti, p. 82, gives *no ādhāyanti no parijāṇanti*. It must he added that a few lines before the 3rd sg. reads *no ādhāti ; no parijāṇāti*, which of course is no regular Prakrit either.

Ganesh Varni Digambar Jain Institute, Naria, Varanasi

CC0.In Public Domain. Digitized by Sarayu Trust/eGangotri

Ganesh Varni Digambar Jain Institute, Naria, Varanasi

CC0.In Public Domain. Digitized by Sarayu Trust/eGangotri

(२६) VASAVADATTA

BY

MR. A. G. SHIRREFF, I.C.S.
(*Moradabad.*)

1. Vasavadatta, princess of Ujjain,
   Was lovelier than the lotus buds that flushed
   The sapphire waters of the palace mere
   To opal,—lovelier than the jasmine vine
   That filled her bower with fragrance as it brushed
   Her lattice,—lovelier than the dappled deer
   In leafy covert by the lake-side hiding,
   Or the proud swans that, on its surface gliding,
   Mirrored their whiteness in its waters clear.

2. Yes, she was fair, the stern Pradyota's child,—
   The loveliest of a lovely sisterhood ;
   For these were all her sisters, all the wild
   Bright creatures of the water and the wood ;
   She knew their ways and loved them and beguiled
   With their companionship her solitude,
   Enlivening long hours of palace leisure
   With pretty fresh diversities of pleasure
   And acts of kindness every day renewed.

3. And they loved her ; when through their haunts she strayed
   The forest creatures frolicked round her ways
   And courted her caress ; the birds displayed
   Their gayest plumes and sang their loveliest lays,
   Or circled round her skiff in light-winged sport,
   Or flocked about her in the fountained court ;
   The very flowers at her approach seemed brighter ;
   They donned their daintiest livery to delight her :
   Their rarest incense greeted her resort.

4. Her sire, though monarch of a mighty realm,
   Still with insatiate ambition planned
   By force or stratagem to overwhelm
   The lesser chieftains of his borderland,

Ganesh Varni Digambar Jain Institute, Naria, Varanasi

CC0.In Public Domain. Digitized by Sarayu Trust/eGangotri

And make them pawns to his controlling hand.
But one there was, Udayana by name,
The Vatsa prince, who, when all others yielded,
Thought himself safe, by forest fastness shielded,
And gave scant heed to any threat or claim.

5. Scant heed he gave, for, free in his own heart
From lust of domination, he was loth
To mark it in another. For his part
He was ambitious and contented both :
Ambitious for his landlocked country's growth
In arts and welfare, not in breadth and length,—
Contented to be ruler of a nation
Whose service was his sceptre's consecration,
And in whose loyalty and love his strength.

6. A goodly land it was that owned his sway ;
His lordly capital, Kosambi, stood,
With countless palaces and gardens gay,
League-long beside the Jumna's stately flood ;
And far to southward stretched his rich domains,
Across the Betwa's champain and the Ken's,
On through vast forests, pathless and primeval,
To where the relics of earth's first upheaval,
Closed with a scarp of granite rock the plains.

7. A goodly land alike for man and beast.
Though the stiff clods of its reluctant soil
A scanty harvest gave,—without at least
Heaven's bounty and uncompromising toil,—
Yet on those plains the noblest breeds increased
Of bulls and goats, and nobler far than they
The breed of men, of stalwart Vatsa yeomen,
Spearers of pig and panther, cunning bowmen,
Large-limbed, rough-tongued, and open as the day.

8. Wealth, power, youth, beauty, noble lineage,
Life's prizes these, but each is perilous,
Most perilous, when to one lot they fall.
Added to these, a priceless appanage,

Ganesh Varni Digambar Jain Institute, Naria, Varanasi

CC0.In Public Domain. Digitized by Sarayu Trust/eGangotri

The prince had wisdom, and he wedded thus
Each with its princeliest grace, with virtue all.
' Twas by no flattery that he was reckoned
The paragon of manly prowess, second
To none in battle-field or council-hall.

9. To gentler arts his leisure he applied
Or generous pastimes of a martial race,
And found, when cares of state were laid aside,
His chief delight in music or the chase.
No man with him in minstrel's art could vie,
Such magic was there in his mastery,
And in all feats of woodcraft he was peerless,
Perfect in forest lore, in peril fearless,
Of strength untiring and unerring eye.

10. He tracked the ravening tiger to his lair,
And slew him with one spear-thrust as he sprang ;
He faced the savage onset of the bear,
The blind, mad thunder of the buffalo
The pard's swift rage, the wild boar's murderous fang,
And with one sure swift arrow laid them low.
The foul, the fierce, the cruel were his quarry ;
But in his forests there was sanctuary
For all the harmless tribes of hart and roe.

11. In green-wood shaws it is a goodly sight
To see a herd of dappled deer or dun
Traverse the leafy glades in chequered light.
Of all his woodland pleasures there was none
Wherein the prince more truly took delight ;
A lyre his only weapon, he would stand
Discoursing strains in whose entrancing sweetness
Faint hearts forgot their fear, swift limbs their fleetness,
Till all the herd was gentle to his hand.

12. And if in some murk glen he chanced to meet
(A chance the lonely ranger to appal)
The wild bull elephant,—unarmed,—so sweet,
So potent was his prelude to enthral

Ganesh Varni Digambar Jain Institute, Naria, Varanasi

CC0.In Public Domain. Digitized by Sarayu Trust/eGangotri

The mightiest, wisest, wariest brute of all,
That straight the deep brain and the stubborn will
Were void of every purpose or endeavour
Save one, to be a willing slave for ever
To him who wove such glamour by his skill.

13. At the crisp dawn of a cold weather day,—
The hour for active limbs and minds alert,—
As the prince issued, debonair and gay,
From his pavilion on the forest's skirt,
A jungle dweller met him in the way,
By whose outlandish speech he understood
That a rogue elephant of girth and stature
Surpassing far the wonted bounds of nature
Was roving near at hand within the wood.

14. Taking his lyre, the prince was ready straight,
And hastened forth, the stranger for his guide,
By narrow devious paths to penetrate
The darkling forest, dense on every side,
Till in a little clearing he descried,—
Following the woodman's gaze with straining eyes,
(A screen of feathery grasses and a curtain
Of coiled lianas made the view uncertain)
What seemed an elephant of monstrous size.

15. Signalling to his guide to stay, he crept
Stealthily forward for an arrow's flight,
Then, as he reached the open, his heart leapt
In triumph at the wonder of the sight;
There stood indeed a monster, such as might
Make him who rode it the world's arbiter,
Or such as those huge four of poets' fable,
Who keep the earth in all its quarters stable,
Or shake wide realms with earthquake when they stir.

16. But ever as he gazed his wonder grew
Greater and greater, and his triumph less;
Never had any living thing he knew
Remained so long so strangely motionless.

Ganesh Varni Digambar Jain Institute, Naria, Varanasi

CC0.In Public Domain. Digitized by Sarayu Trust/eGangotri

Here was no stillness such as might be due
To sleep or trance or mimicry of death ;
The monster's vast rigidity was broken
By no minutest change, of life the token,
No stir of muscle and no play of breath.

17. Then the truth flashed like lightning on his mind ;
This was no living creature that he saw,
But a carved image, masterly designed
And fashioned craftsmanlike without a flaw.
And with his marvel now was mingled awe
To find in that dim forest wilderness
This giant masterpiece of man's creation,
So grand, it staggered the imagination
Its purpose and its origin to guess.

18. His thoughts had wondered far from that lone glade
To crown the splendour of his capital
With this new statue, fittingly displayed
Wide-vistaed on a massy pedestal,
When suddenly its sides fell with a clang,
And clashing from its hollow body sprang
A score of men-at-arms who circled round him
So swift, the instant of awakening found him
Hemmed in on all sides by a hostile gang.

19. They were well armed and he was weaponless :
Not wise is he who in such plight resists :
And dignity helped prudence to repress
The lust of his knit sinews and clenched fists.
Sternly he asked their captain whence they came,
And what they sought of him, and in whose name ;
Who answered him, by King Pradyota's order
This snare was laid to lure him to their border,
And from Pradyota he must learn its aim.

20. "Then bring me to your monarch," cried the prince.
"If this discourtesy find no excuse,
One life shall answer for it, his or mine."
So to a fortress, built a short while since,

Ganesh Varni Digambar Jain Institute, Naria, Varanasi

CC0.In Public Domain. Digitized by Sarayu Trust/eGangotri

(His frontier guards had yet to learn the news)
They led him, on his kingdom's border line,
From whence across the hills and down the valleys
And through the plains they rode to where the palace
That was his prison towered above Ujjain.

21. Thence by the warders of the outer wall
Into the monarch's presence he was brought,
Who sat in his high-vaulted council-hall ;
Twelve lions of pure gold, with gems inwrought
(Each with a prince's ransom had been bought)
Guarded the steps which raised his throne on high,
And over it a golden chhattra, splendid
With jewels rich beyond all price, extended
Its emblem of a world-wide empery.

22. The king, his grim face mantling with a smile
Of pleasure at his stratagem's success,
Spoke first : "Be pleased to pardon, prince, the guile
Which brings you here my captive. I profess
'Twas your own worth that led me,--nothing less,—
From the strict code of chivalry to swerve ;
Knowing your might, and, what more truly guards you,
Your people's love and loyalty towards you,
I knew no open force of arms would serve.

23. "Many a captive prince these halls have seen,
Lord of an ancient throne and a fair land,
Who, having forfeited all else, has been
Fain to redeem his freedom at my hand.
Thou standest where they stood, yet I demand
An easier ransom than was theirs from thee ;
Men say thou hast a magic incantation
Of power to quell and tame the brute creation ;
Tell me this secret and I set thee free."

24. As one who treads a robber-haunted way,
Seeing at dusk a troop of horse appear,

Ganesh Varni Digambar Jain Institute, Naria, Varanasi

CC0.In Public Domain. Digitized by Sarayu Trust/eGangotri

Looks to his arms and girds him for the fray,
Resolved to sell his life and freedom dear.
But if he finds, as they approach more near
They are no bandits, but a friendly train
Of travellers like himself, with hearty greeting
He welcomes them, well-pleased alike at meeting
His friends, and learning that his fears were vain.

25. So, in some measure, fared it with the prince,
Who less in anger than in mirth replied,
"I had no mind, proud king, a moment since
To parley with thee ; I too have my pride.
Thy conquests give thee no prerogative
To act the tyrant thus, and, as I live,
Thy challenge would have met with stern defiance,
Hadst thou not made a pleasure of compliance,
By asking what unasked I gladly give.

26. " It is no magic charm, as you suppose,
Of whispered mantras, such as threats of ill
Might force the frightened adept to disclose ;
But any man can master it that will
Who loves at least wild animals, and knows
Their ways, and has in minstrelsy some skill.
Agreed then : let the lesson soon be started,
And fail not thou, the secret once imparted,
The promise of my freedom to fulfil."

27. Pradyota, bending sideways from his throne,
Whispered his minister, who stood in place,
" Small love have I for animals, I own,
Save such as serve for battle or the chase,
Inured to spur or ankus, leash or jess;
And skill in music have I even less,—
Scarce what will serve to join a soldiers' chorus.
Whom find we then to learn this cantrip for us ?"
" Whom, " said the minister, " but our princess?"

28. " Vasavadatta ? What ? And yet I know
My daughter loves wild animals indeed.
I mind me well how, many years ago,
When my two ban-dogs of the Huna breed,

Ganesh Varni Digambar Jain Institute, Naria, Varanasi

CC0.In Public Domain. Digitized by Sarayu Trust/eGangotri

Ugra and Vyaghra, caught a chital doe,
Here in the forest coursing close at hand,
And not a huntsman dared go near to hold them,
She drove them from their quarry and controlled them
With nothing but her voice and lifted hand.

29. "Then how she soothed the silly creatures' fears,
And bathed the wounds those savage jaws had made;
And how, her pretty cheeks all stained with tears,
She came and rated me, the little jade,
For training hounds to such a cruel trade.
Since then I have not dared, the truth to tell,
To hunt that forest, or the hills about it.
Oh, ay; she loves wild creatures; who can doubt it?
But has she skill in minstrel-craft as well?"

30. "Skill?" cried the minister. "What shall I say?
Her Highness has such skill, your Majesty,
That even a heavenly Apsaras would lay
Her lyre aside to list her lutany."
"If that be so," the king said, "you have hit
Upon a person for our purpose fit.
But there is still one hindrance to be cited:
Vasavadatta, as you know, was plighted
In childhood to the king of Kutrachit.

31. "'Tis an alliance to encompass which
I would abandon all my other schemes.
Let me but make this sure and I am rich
In the fruition of my brightest dreams.
But a young girl knows nought of policy;
If she and this Prince Charming are to be
Warbling and tinkling on the lute together
For hours, for days maybe, I question whether
She will remain heart-whole and fancy-free.

32. "And the Swayamvara is near at hand,
When she must choose her future lord, and lay

Ganesh Varni Digambar Jain Institute, Naria, Varanasi

CC0.In Public Domain. Digitized by Sarayu Trust/eGangotri

The garland on his shoulders. I shall stand
Beside her, that she may not choose astray.
But he whom she must take at my command
Is one who cannot claim, in form or face,
To be a model of romantic beauty.
She is a good girl, and will do her duty,
But I must have it done with a good grace.

33. "Still, I have thought of an expedient."
With this, he broke the whispered converse short,
And, turning to the prince, said, "Your consent,
Trust me, is welcome. But in all my court
I find not any one who can lay claim
To all the three accomplishments you name,
Save one poor wench, a crooked, hunch-backed creature,
So hideously deformed in limb and feature,
She shuns the sight of men for very shame.

34. "So you must be divided by a screen,
Unseeing and unseen on either part.
It scarce will prove an obstacle, I ween,
Since sounds, not signs, are what you must impart,
And both of you are adepts in your art."
This said, he led him to another hall,
By an embrasured archway intersected,
From which a casemented recess projected
To form a turret of the palace wall.

35. A heavy curtain hung from arch to floor—
Here he ensconced the prince, but first he bade
One of his nimble chamberlains restore
The lyre that he had carried when betrayed
And captured by the forest ambuscade.
Another chamberlain was sent in quest
Of the princess, who presently descending
Entered the hall, and, dutifully bending
Before her sire, awaited his behest.

36. "Come, daughter, take your lyre," he said, "and show
The skill of which we hear such ample praise,—

Ganesh Varni Digambar Jain Institute, Naria, Varanasi

CC0.In Public Domain. Digitized by Sarayu Trust/eGangotri

Deserved, no doubt,—for you have had, we know,
The best of teachers from your earliest days.
Here is the test which you must undergo;
A strain which it concerns us much to learn
Will be rehearsed by one behind that curtain;
Listen to it and mark it and make certain
That you can execute it in your turn.

37. "And if you ask me why the minstrel chose
His presence in this fashion to conceal,—
Hark in your ear,—it is because he knows
That if he were his features to reveal
The vision would your very blood congeal.
His is a form that human eyes abhor,
Endowed by some malignity of nature
With monstrous breadth and bulk but pigmy stature,
Squint eyes, splay nose, and tushes like a boar."

38. Fear of the curtained horror did not melt
The maiden's heart, though she believed the king;
Such dread was foreign to her; all she felt
Was pity for the poor misshapen thing.
Yet she was panic-stricken, as she knelt
And pleaded, "Father, what is this you ask?
Speak not of wondrous skill; 'tis no such matter;
Believe me, those who praise it only flatter;
Indeed it is not equal to this task."

39. It was in vain she pleaded, utterly
In vain; and soon Pradyota's brow grew stern;
"A truce," he said, "to this mock modesty.
Is 'must' a word that you have yet to learn?
Come, tune your lute. I look when I return
To hear your lesson; let excuses wait
Until that time, if you have need of any."
And so he swept away with all his meinie,
Leaving her there alone disconsolate.

40. The progress of the lesson was not smooth;
Everything from the opening bar went ill.
Poor child, she had but told the simple truth
When she declared she had no wondrous skill,

Ganesh Varni Digambar Jain Institute, Naria, Varanasi

CC0.In Public Domain. Digitized by Sarayu Trust/eGangotri

She had not lacked good teachers, but in sooth
Had to their tasks played truant, and preferred
A merry game of ball among her maidens.
True were her fingers' touch, her voice's cadence,
But free as is the carol of a bird.

41. The prince, too, though a master of his art,
Was but a novice in conveying it ;
He looked for feats upon his pupil's part
Far, far beyond the compass of her wit ;
And when he failed in efforts to impart
Correctly even the most simple note,
He gave in louder tones the same directions,
And thought, "Among her many imperfections
Deafness is one the king forgot to quote."

42. "What ? Shouting at me ?" thought the royal maid ;
"How dare the little monster be so rude ?"
With that she jangled all the strings, and made
The strangest discords in a mocking mood.
Then the prince spoke (too loud he spoke, betrayed
By what he deemed her deafness absolute) :
"Twas a sheer insult that Pradyota meant me ;
The ugliest of women he has sent me,
But need she be the stupidest to boot ?"

43. "Stupidest ! ugliest !" echoed the princess,
"Silence, you miserable dwarf, for shame !"
She snatched the veil that curtained the recess
Just as the prince on his part did the same.
And so it was that in their eagerness
Each of them fell into the other's arms,
Where, from their first amazement soon recovered,
Each in the other's countenance discovered
No hideous blemish, but a hundred charms.

44. Their first encounter was a close embrace,
Their first exchange of glances lingered long
As Krishna's ravished gaze on Radha's face,
Their minds and lips were flooded by a throng

Ganesh Varni Digambar Jain Institute, Naria, Varanasi

CC0.In Public Domain. Digitized by Sarayu Trust/eGangotri

Of eager thoughts and themes of rapture (not
The music lesson, that was straight forgot).
If ever to two hearts it has been given
To pass in one heart-beat from earth to heaven,—
The heaven of love,—this was their happy lot.

45. As when those mists that on some mountain height
Have mazed the traveller's path with anxious doubt
Are rent by a breeze and swept to left and right,
And through the rift the whole wide scene stands out,
With countless crests and valleys round about,
And infinite expanse of blue above ;
Each crag and cliff and jutting promontory
Each glittering summit glows with sudden glory ;—
Such was the sudden wonder of their love.

46. So take we leave of them ; no need to tell
Of their escape : when time is ripe for it,
The prince need only sound his cunning spell
To summon to the casement where they sit
The great war-elephant, Pradyota's pride
And the world's wonder, leap on him and ride,
Leaving pursuers baffled in the distance,
And beating down the frontier guard's resistance,
Back to Kosambi with his peerless bride.

Ganesh Varni Digambar Jain Institute, Naria, Varanasi

CC0.In Public Domain. Digitized by Sarayu Trust/eGangotri

(२७) महाकवेर्बाणस्य कानिचित् परिचित-ग्रंथेष्वलब्धानि पद्यानि

[लेखक—श्री बटुकनाथ शर्मा एम० ए०]

विदितमेवैतत् संस्कृतसाहित्यजुषां विदुषां यद् बाणाभिधानः कश्चन कविप्रधानः कान्यकुब्जाधिपतेः श्रीहर्षवर्द्धननृपतेः सभायां वैक्रमीयसप्तमशतकस्य द्वितीयार्धे विद्वत्परिषदं मंडयन्निव सुचिरमवात्सीत्। तेनानेके ग्रन्थाः प्रणीताः, किन्तु तेषु कियन्तः कालकवलनकलाकलिताश्चिराद्विस्मृतिपथमेवाधिरुरुहुः। अद्यावध्युपलब्धास्त्वेते यथा हर्षचरितं कादम्बरी चण्डीशतकं च। केषाञ्चन गवेषणाध्वधुरीणानां मते पार्वतीपरिणयं नाम नाटकमपि तत्प्रणीतमेव। त्रिविक्रमभट्टनिर्मितायां नलचम्व्वाः टीकायां गुणविनयगणिः बाणविरचितस्य मुकुटताडितकाभिधेयस्य कस्यचन ग्रंथस्य श्लोकैकप्रदानपुरःसरं स्पष्टं समुल्लेखं करोति। स च श्लोको यथा—

आशाः प्रोज्झितदिग्गजा इव गुहाः प्रध्वस्तसिंहा इव
द्रोण्यः कृत्तमहाद्रुमा इव भुवः प्रोत्खातशैला इव।
विभ्राणाः क्षयकालरिक्तसकलत्रैलोक्यकष्टां दशां
जाताः क्षीणमहारथाः कुरुपतेर्देवस्य शून्याः सभाः॥

औचित्यविचारचर्चायां गुणौचित्यप्रदर्शनप्रसङ्गे क्षेमेन्द्रः कादम्बर्या विरहव्यथावर्णनात्मकं श्लोकमेकं समुदाहरति। स चायं श्लोको यथा—

हारो जलार्द्रवसनं नलिनीदलानि
प्रालेयशीकरमुचस्तुहिनांशुभासः।
यस्येंधनानि सरसानि च चन्दनानि
निर्वाणमेष्यति कथं स मनोभवाग्निः॥

Ganesh Varni Digambar Jain Institute, Naria, Varanasi

CC0.In Public Domain. Digitized by Sarayu Trust/eGangotri

एतस्मादनुमातुं शक्यते यद् बाणेन कादम्बरीकथा पद्यैरपि विनिर्मिता बभूव।

एतदितरे बहवो विलसन्ति श्लोका ये सुभाषितसंग्रहग्रन्थेषु बाणाभिधानाङ्किताः समुपलभ्यन्ते। तेषां पद्यरत्नानां तत्प्राप्तिस्थाननिदर्शनपूर्वकं सज्जनमनोविनोदाय संग्रहोऽयमत्र वितन्यते।

कवीन्द्रवचनसमुच्चये*—

तापं स्तम्बेरमस्य प्रकटयति करः शीकरैः श्रोणिमुच्चन्
पङ्काङ्कं पल्वलानां वहति तटवनं माहिषैः कायकाषैः।
उत्ताम्यत्तालवश्च प्रतपति तरणावांशवीं तापतन्द्रो-
मद्रिद्रोणीकुटीरे कुहरिणि हरिणा रात्रयो यापयन्ति॥

वाताः पान्थनखंपचाः प्रचयिनो गन्त्रीपथे पांशवः
कासारोदरशेषमम्बु महिषो मथ्नाति ताम्यत्तिमि।
दृष्टिर्धावति धातकीवनमरुत्तर्षेण तारक्षवी
कण्ठान् बिभ्रति विष्किराः शरशमीनीडेषु नाडिन्धमान्॥

कवीन्द्रवचनसमुच्चये, सुभाषितावलौ†, शार्ङ्गधरपद्धतौ‡, सूक्तिमुक्तावल्यां§ च—

---

* अयं सुभाषितसंग्रहग्रन्थेषु प्राचीनतम इवाभाति। नेपालदेशादुपलब्धं द्वादशशतके लिखितं पुस्तकमेकमाश्रित्य टामस महाशयेन (F.W. Thomas) प्राकाश्यमयं नीतः।

† इयं केनाऽपि वल्लभदेवेन पञ्चदशशतके विनिर्मिता श्रीपेटर्सनदुर्गाप्रसादाभ्यां प्राकाश्यं नीता। इयं प्रायशः शार्ङ्गधरपद्धतिमुपजीव्यैव विलिखितेति स्पष्टं संभाव्यते।

‡ इयं शार्ङ्गधरपद्धतिः शार्ङ्गधरेण दामोदरसूनुना विंशत्यधिकचतुर्दशशतमिते वैक्रमीये वर्षे संगृहीता। सर्वेषां सुभाषितग्रन्थानामियमेव प्रसिद्धतमा।

§ इयं सुभाषितमुक्तावल्यपराभिधाना लक्ष्मीदेवसूनुना जल्हणेन त्रयोदशशतकान्ते लिखिता।

Ganesh Varni Digambar Jain Institute, Naria, Varanasi

CC0.In Public Domain. Digitized by Sarayu Trust/eGangotri

पततु तवोरसि सततं दयिताधम्मिल्लमल्लिकाप्रकरः ।
रतिरसरभसकचग्रहलुलितालकवल्लरीगलितः ॥

सुभाषितावलौ—

प्रीतिं न प्रकटीकरोति सुहृदि द्रव्यव्ययाशङ्कया
भीतः प्रत्युपकारकारणभयान्नाकृष्यते सेवया ।
मिथ्या जल्पति वित्तमार्गणभयात् स्तुत्यापि न प्रीयते
कीनाशो विभवव्ययव्यतिकरत्रस्तः कथं प्राणिति ॥

एकैकातिशयालवः परगुणज्ञानैकवैज्ञानिकाः
सन्त्येते धनिकाः कलासु सकलास्वाचार्यचर्याचणाः ।
अप्येते सुमनोगिरां निशमनाद् बिभ्यत्यहो श्लाघया
धूते मूर्धनि कुण्डले कषणतः क्षीणे भवेतामिति ॥

गतप्राया रात्रिः कृशतनु शशी शीर्यत इव
प्रदीपोऽयं निद्रावशमुपगतो घूर्णत इव ।
प्रणामांतो मानस्त्यजसि न तथाऽपि क्रुधमहो
कुचप्रत्यासत्त्या हृदयमपि ते चण्डि कठिनम् ॥

श्लोकोऽयं कवीन्द्रवचनसमुच्चये महोदधेर्नाम्नोपलभ्यते । अस्त्यपरः कश्चित् प्रवादो यदस्य श्लोकस्य तुरीयः पादो मयूरेण परिपूरितः ।

गम्भीरस्यापि सतः संप्रति गुरुशोकपीडितस्येव ।
कूपस्य निशापगमे वाष्पेण निरुध्यते कण्ठः ॥

नीलोत्पलवने रेजुः पादाः श्यामायिता रवेः ।
घनबन्धनमुक्तस्य श्यामिका मलिना इव ॥

Ganesh Varni Digambar Jain Institute, Naria, Varanasi

CC0.In Public Domain. Digitized by Sarayu Trust/eGangotri

लवणाम्बुनिधेरम्भः कृत्स्नमुद्वोर्य तोयदाः ।
दधुर्धवलतां भूयः पीतदुग्धार्णवा इव ॥

बभूव गाढसन्तापा मृणालवलयोज्ज्वला ।
उत्क्रेव चन्दनापाण्डुघनस्तनवती शरत् ॥

वरमियमंकुशक्षतिरलक्षितमापतिता ।
विनयविधित्सया शिरसि ते गजयूथपते ॥

न पुनरपश्चिमा करजवज्रशिखाभिहतिः ।
प्रसवसमुत्थितस्य निशिता वनकेसरिणः ॥

वियोगिनी चन्दनपङ्कपाण्डुर्मृणालिकाहारनिबद्धजीवा ।
बाला चलाम्भःकणदन्तुरेषु हंसीव शिश्ये नलिनीदलेषु ॥

स्वेदाम्भःकणिकाचितेन वपुषा शीतानिलस्पर्शनं
तर्षोत्कर्षजुषा मुखेन शिशिरः स्वच्छाम्बुपानादरः ।
दूराध्वक्लमनिःसहैरवयवैश्छायासु विश्रान्तयः
कश्मीरान् परितो निदाघसमये धन्यः परिभ्राम्यति ॥

शार्ङ्गधरपद्धतौ सुभाषितहारावल्यां च—

अङ्गणवेदी वसुधा कुल्या जलधिः स्थली च पातालम् ।
वल्मीकश्च सुमेरुः कृतप्रतिज्ञस्य धीरस्य ॥

शार्ङ्गधरपद्धतौ सूक्तिमुक्तावल्यां च—

अन्योन्याहतिदन्तनादमुखरं प्रह्वं मुखं कुर्वता
नेत्रे साश्रुकणे निमील्य पुलकव्यासङ्गिकण्डूयता ।

Ganesh Varni Digambar Jain Institute, Naria, Varanasi

CC0.In Public Domain. Digitized by Sarayu Trust/eGangotri

हाहाहेति सुनिष्ठुरं निनदता बाहू प्रसार्य क्षणं
पुण्याग्निः पथिकेन पीयत इव ज्वालाहतश्मश्रुणा ॥

उद्यद्बर्हिषि दर्दुरारवपुषि प्रक्षीणपान्थायुषि
श्च्योतद्विप्रुषि चन्द्ररुङ्मुषि सखे हंसद्विषि प्रावृषि ।
मा मुञ्चोच्चकुचाग्रसन्ततपतद्बाष्पाकुलां बालिकां
काले कालकरालनीलजलदव्यालुप्तभास्वत्त्विषि ॥

कारञ्जाः कुञ्जयन्तो निजजठररवव्यञ्जितावीरकोशा–(?)
नुत्याकान् कृष्णलानां पृथुसुषिरगतान् शिम्बिकान् पाटयन्तः।
झिल्लीकाझल्लरीणां वधिरितककुभां झंकृतं खे क्षिपन्तः
शिञ्जानाश्वत्थपत्रप्रकरझणझणाराविणो वान्ति वाताः ॥

ग्रीष्मोष्मप्लोषशुष्यत्पयसि बकभयोद्भ्रान्तपाठीनभाजि
प्रायः पङ्केकमात्रं गतवति सरसि स्वल्पतोये लुठित्वा ।
कृत्वा कृत्वा जलार्द्रीकृतमुरसि जरत्कर्पटार्धं प्रपायां
तोयं जग्ध्वापि पान्थः पथि वहति हहाहेति कुर्वन् पिपासुः ॥

पुण्याग्नौ पूर्णवाञ्छः प्रथममगणितप्लोषदोषः प्रदोषे
पान्थः सुप्त्वा यथेच्छं तदनु तनुतृणे धामनि ग्रामदेव्याः ।
उत्कम्पी कर्पटार्धे जरति परिजडे छिद्रिणि च्छिन्ननिद्रे
वाते वाति प्रकामं हिमकणिनि कणन् कोणतः कोणमेति ॥

भ्राम्यच्चीत्कारचक्रभ्रमभरितघटीयन्त्रचक्रप्रमुक्त–
स्रोतःपूर्णप्रणालीपथसरणिशिरासारि सीत्कारि वारि ।
कौपं पांथाः प्रकामं सितमणिमुसलाकारनिस्फारधारं
विक्षिप्तक्षुण्णमुक्ताकणनिकरनिभासारपातं पिबन्ति ॥

सन्मार्गे तावदास्ते प्रभवति पुरुषस्तावदेवेन्द्रियाणां
लज्जां तावद्विधत्ते विनयमपि समालम्बते तावदेव ।

Ganesh Varni Digambar Jain Institute, Naria, Varanasi

CC0.In Public Domain. Digitized by Sarayu Trust/eGangotri

भ्रूचापाकृष्टमुक्ता भ्रमणपथजुषो नीलपक्ष्माण एते
यावल्लीलावतीनां हृदि न धृतिमुषो दृष्टिबाणाः पतन्ति ।

अयं श्लोको भर्तृहरिकृतनीतिशतके वेतालपञ्चविंशतौ चोपलभ्यते । सुभाषितावल्यां तु धर्मकीर्तिनाम्ना प्रदत्तः ।

शार्ङ्गधरपद्धतौ, सुभाषितावल्यां सूक्तिमुक्तावल्यां च–

सर्वाशारुधि दग्धवीरुधि सदा सारङ्गबद्धक्रुधि
क्षामक्ष्मारुहि मन्दमुन्मधुलिहि स्वच्छन्दकुन्दद्रुहि ।
शुष्यत्स्रोतसि तप्तभूरिरजसि ज्वालायमानार्णसि
ज्येष्ठे मासि खरार्कतेजसि कथं पान्थ व्रजन् जीवसि ॥

सुभाषितावल्यां सूक्तिमुक्तावल्यां च–

दुःखदशां प्रविशन्त्यास्तस्याः कण्ठं मुहुर्मुहुर्बाष्पः ।
स्वल्पावशेषजीवितनिर्याणभियेव निरुणद्धि ॥

सुभाषितावल्यां सदुक्तिकर्णामृते* च–

द्वारं गृहस्य पिहितं शयनस्य पार्श्वे
वह्निर्ज्वलत्युपरि तूलपटो गरीयान् ।
अङ्केऽनुकूलमनुरागवशात् कलत्र-
मित्थं करोति किमसौ स्वपतस्तुषारः ।

सुभाषितावल्यां भोजप्रबन्धे च–

वक्त्राम्भोजं सरस्वत्यधिवसति सदा शोण एवाधरस्ते
बाहुः काकुत्स्थवीर्यस्मृतिकरणपटुर्दक्षिणस्ते समुद्रः ।
वाहिन्यः पार्श्वमेताः सुचिरपरिचिता नैव मुञ्चन्त्यभीक्ष्णं
स्वच्छेऽन्तर्मानसेऽस्मिन् कथमवनिपते तेऽम्बुपानाभिलाषः ॥

---

* अयं सुभाषितग्रन्थः सदुक्तिकर्णामृतनामा गौडाधिपतिलक्ष्मणसेनाश्रितेन बटुदासपुत्रेन श्रीधरदासेन द्वादशशतके संगृहीतः । अयमद्याप्यमुद्रित एव, किन्त्वचिरादेव श्रीमद्भिः पण्डितप्रकाण्डैरामावतारशर्मभिः प्राकाश्यं नेष्यते ।

Ganesh Varni Digambar Jain Institute, Naria, Varanasi

CC0.In Public Domain. Digitized by Sarayu Trust/eGangotri

(२८) काशी की महिमा

[रचयिता—श्री जगन्नाथदास रत्नाकर]

श्री कैलास बिहाइ आइ जहँ बसत पुरारी।
गिरिजा हूँ सुख लहति चहत आनँद बन भारी ॥
हाट बाट के ठाट ललकि देउ बालक जोहैँ।
हरित-भरित लहि भूमि झूमि नंदी-गन मोहैँ ॥
तिहिं कासी की करि बंदना ताही कौ बरनन करौँ।
रज-ध्यान सिद्ध-अंजन समुझि हरषि हृदय-आँखनि धरौँ। १॥

परम रम्य सुखरासि कासिका पुरी सुहावनि।
सुर-नर-मुनि-गंधर्व-यक्ष-किन्नर - मन - भावनि ॥
संभु सदा-शिव विश्वनाथ की अतिप्रिय नगरी।
वेद-पुराननि माहिँ गनित गुनगन मैँ अगरी ॥ २ ॥

तीन लोक दस चार भुवन तैँ निपट निराली।
निज त्रिशूल पर धारि संभु जो जुग-जुग पाली ॥
जाके कंकर मैँ प्रभाव संकर कौ राजै।
जम-किंकर जिहिँ जानि भयंकर दूरहिँ भाजै ॥ ३ ॥

जामैँ तजत सरीर पीर जग-जनम-मरन की।
छूटति बिनहिँ प्रयास त्रास जम-पास परन की ॥
जामैँ धारत पाय हाय करि कूटत छाती।
पातक-पुंज परात गात के जनम सँघाती ॥ ४ ॥

जाके गुन गंभीर नीर-निधि के तटही थल।
लुटत पुंज के पुंज मंजु मुकती-मुकताहल ॥
पै जाके बासी उदार-चित सुकृति सभागे।
लघु वराटिका-सम समुझत निज आनँद आगे ॥ ५ ॥

Ganesh Varni Digambar Jain Institute, Naria, Varanasi

CC0.In Public Domain. Digitized by Sarayu Trust/eGangotri

सुचि सुर-राज-समाज जाहि सेवन कौं तरसत।
दरस परस लहि सरस आँस आनँद के बरसत॥
ब्रह्मा बिष्णु महेस सेस निज बैभव भूले।
धरि धरि बेस असेस जहाँ बिचरत सुख फूले॥ ६॥

सुठि सुढार त्रिपुरारि-पिनाकाकार बसी है।
उत्तर बरुणा औ दक्खिन की कोटि असी है॥
उत्तर-बाहिनि गंग प्रतिंचा प्राची दिसि बर।
उन्नत मंदिर मंजु सिखर-जुत लसत प्रखर सर॥ ७॥

बं बं की हुंकार धनुष टंकार पसारै।
जाकौ धमक-प्रहार पाप-गिरि-हार बिदारै॥
जिहिं पिनाक की धाक धरा-मंडल मैं मंडित।
जासौं होत त्रिताप-दाप-त्रिपुरासुर खंडित॥ ८॥

घेरी उपवन-बाग-बाटिकनि सौं सुठि सोहै।
ज्यौं नंदनबन-बीच बस्यौ सुर पुर मन मोहै॥
बापी कूप तड़ाग जहाँ तहँ बिमल बिराजै।
भरे सुधासम सलिल रसिकजन-हिय लौं भ्राजै॥ ९॥

धवल धाम अभिराम अमित अति उन्नत सोहैं।
निज सोभा सौं बेगि बिस्वकर्मा मन मोहैं॥
ध्वजा पताका तोरन सौं बहु भाँति सजाए।
चित्रित चित्र विचित्र द्वार पर कलस धराए॥१०॥

चारहु बरन पुनीत नीतजुत बसत सयाने।
सुंदर सुघर सुसील स्वच्छ सदगुन-सरसाने॥
जाति-धर्म कुल-धर्म-मर्म के जाननहारे।
मर्यादा-अनुसार सकल आचार सुधारे॥११॥

सब बिधि सबहि सुपास सुलभ कासी-बासिनि कौं।
निज-निज-रुचि-अनुसार लहहिं सब सुख-रासिनि कौं॥

Ganesh Varni Digambar Jain Institute, Naria, Varanasi

CC0.In Public Domain. Digitized by Sarayu Trust/eGangotri

असन बसन बर बाम धाम अभिराम मनोहर ।
ज्ञान गान गुन मान सकल सुख-सामग्री बर ॥१२॥

लहहिँ साधु सतसंग ज्ञानरत विमल बिवेकहिं ।
विद्यावादी पढ़हिं ग्रंथ गुनि गूढ़ अनेकहिं ॥
पावहिं सद उपदेस धर्मरत कर्म सुधारैँ ।
जोगी जंगम साधि जोग जप तप मन मारैँ ॥१३॥

धनरत करि व्यापार विविध धनभार भरावत ।
सिल्पकार अति निपुन कला कौ सार सरावत ॥
कामिनि हूँ कौँ कुपथ चलत नहिँ खलत अँधेरी ।
दीपतिँ दामिनि-सरिस बार-कामिनि बहुतेरी ॥

श्री विश्वनाथ-आनंदबन सुमनबृंद-बंदित विदित ।
फल-चारि-सदन त्रय-तापहन रतनाकर-चित रमित नित ॥१४॥

Ganesh Varni Digambar Jain Institute, Naria, Varanasi

CC0.In Public Domain. Digitized by Sarayu Trust/eGangotri

Ganesh Varni Digambar Jain Institute, Naria, Varanasi

CC0.In Public Domain. Digitized by Sarayu Trust/eGangotri

(२६) आवरण

[रचयिता—श्री जयशंकर 'प्रसाद']

ओ नील आवरण जगती के
दुर्बोध न तू ही है इतना
अवगुंठन होता आँखों का
आलोक रूप बनता जितना
चल चक्र वरुण का ज्योति भरा
व्याकुल तू क्यों देता फेरी
तारों के फूल बिखरते हैं
लुटती है असफलता तेरी

नवनील कुंज हैं झीम रहे
कुसुमों की कथा न बंद हुई
है अंतरिक्ष आमोद भरा
हिमकणिका ही मकरंद हुई
इस इंदीवर से गंध भरी
बुनती जाली मधु की धारा
मन मधुकर की अनुरागमयी
बन रही मोहिनी सी कारा

अणुओं को है विश्राम कहाँ
यह कृति का वेग भरा कितना
अविराम नाचता कंपन है
उल्लास सजीव हुआ कितना
उस नृत्य शिथिल निश्वासों की
कितनी है मोहमयी माया

Ganesh Varni Digambar Jain Institute, Naria, Varanasi

CC0.In Public Domain. Digitized by Sarayu Trust/eGangotri

जिससे समीर छनता छनता
बनता है प्राणों की छाया
आकाशरंध्र हैं पूरित से
यह सृष्टि गहन सी होती है
आलोक सभी मूर्च्छित सोते
यह आँख थकी सी रोती है
सौंदर्यमयी चंचल कृतियाँ
बनकर रहस्य हैं नाच रहीं
मेरी आँखों को रोक वहीं
आगे बढ़ने में जाँच रहीं
मैं देख रहा हूँ जो कुछ भी
वह सब क्या छाया, उलझन है
सुंदरता के इस परदे में
क्या और धरा कोई धन है?
मेरी अक्षय निधि! तुम क्या हो
पहचान सकूँगा क्या न तुम्हें
उलझन प्राणों के धागों की
सुलझन का समझूँ मान तुम्हें
माधवी निशा की अलसाई
अलकों में लुकते तारा सी
क्या हो, सूने मरु-अंचल में
अंतःसलिला की धारा सी
इस नीरवता के परदे में
जैसे कोई कुछ बोल रहा
श्रुतियों में चुपके चुपके से
कोई मधुधारा घोल रहा
है स्पर्श मलय के झिलमिल सा
संज्ञा को और सुलाता है

Ganesh Varni Digambar Jain Institute, Naria, Varanasi

CC0.In Public Domain. Digitized by Sarayu Trust/eGangotri

पुलकित हो आँखें बंद किए
तंद्रा को पास बुलाता है
गुदगुदी ! आह हँसते हँसते
कितना रोने का तार बँधा
उलझन में इन दोनों ही के
कोई साधक है आज सधा
व्रीड़ा है यह चंचल कितनी
विभ्रम से घूँघट खींच रही
छिपने पर स्वयं मृदुल कर से
क्यों मेरी आँखें मींच रही
उद्बुद्ध क्षितिज की श्याम छटा
इस उदित शुक्र की छाया में
ऊषा सा कौन रहस्य लिए
सोती किरनों की काया में
उठती है किरनों के बल से
कोमल किसलय के छाजन सी
स्वर का मधु निस्वन रंध्रों में
जैसे कुछ दूर बजे बंसी
सब कहते हैं—"खोलो, खोलो
छवि देखूँगा जीवनधन की"
आवरण स्वयं बनते जाते
है भीड़ बढ़ रही दर्शन की।

Ganesh Varni Digambar Jain Institute, Naria, Varanasi

CC0.In Public Domain. Digitized by Sarayu Trust/eGangotri

Ganesh Varni Digambar Jain Institute, Naria, Varanasi

CC0.In Public Domain. Digitized by Sarayu Trust/eGangotri

(३०) निर्झरिणी की स्वतंत्रता

[रचयिता—श्री शांतिप्रिय द्विवेदी]

गिरिवर से निर्झरिणी बहकर
गाती स्वतंत्रता का गान.
अपनी आजादी के सुख में
भूली जाती तन, मन, प्रान
अविरल कल-कल-स्वर में वह क्या
देती है संदेश महान—
"मैं स्वतंत्र हूँ, तभी सुनाती
जीवन के मीठे मृदु-गान।"

उसकी आजादी के पथ में
आती हैं अगणित चट्टान,
उन्हें ढहाती हुई वेग से
करती वह आगे प्रस्थान।
बाधाओं से रुक जाती तो
हो जाती अस्तित्व-विहीन,
अथवा बच पाती तो रहती
सूखी सरिताओं-सी दीन।

किंतु उठ रही उल्लासों की
देखो कितनी तरल-तरंग,
प्रबल वेग से उमड़ी पड़ती
अंतस्तल की मधुर उमंग।
अपनी रजत-प्रभा छहराती
जहाँ कहीं भी जाती है,
विश्व-विजयिनी रानी-सी वह
सबसे स्वागत पाती है।

———

Ganesh Varni Digambar Jain Institute, Naria, Varanasi

CC0.In Public Domain. Digitized by Sarayu Trust/eGangotri

Ganesh Varni Digambar Jain Institute, Narla, Varanasi

CC0.In Public Domain. Digitized by Sarayu Trust/eGangotri

Ganesh Varni Digambar Jain Institute, Naria, Varanasi

CC0.In Public Domain. Digitized by Sarayu Trust/eGangotri

Ganesh Varni Digambar Jain Institute, Naria, Varanasi

CC0.In Public Domain. Digitized by Sarayu Trust/eGangotri

Ganesh Varni Digambar Jain Institute, Naria, Varanasi

CC0.In Public Domain. Digitized by Sarayu Trust/eGangotri

Ganesh Varni Digambar Jain Institute, Naria, Varanasi